



ΕΛΛΗΝΙΚΗ ΔΗΜΟΚΡΑΤΙΑ
ΠΕΡΙΦΕΡΕΙΑ ΣΤΕΡΕΑΣ ΕΛΛΑΔΑΣ
ΠΕΡΙΦΕΡΕΙΑΚΟ ΣΥΜΒΟΥΛΙΟ

Απόσπασμα

Από το Πρακτικό της 24^{ης} Συνεδρίασης (Τακτική, εξ αναβολής)
της 17^{ης} Δεκεμβρίου 2025
του Περιφερειακού Συμβουλίου Στερεάς Ελλάδας

Αριθμός Απόφασης
174/ 2025

Στη Λαμία, σήμερα 17 Δεκεμβρίου 2025, ημέρα Τετάρτη και ώρα 13:00 μ.μ, το Περιφερειακό Συμβούλιο Στερεάς Ελλάδας συνήλθε στην 24η τακτική, εξ αναβολής, συνεδρίαση για το έτος 2025, η οποία πραγματοποιήθηκε δια ζώσης και ταυτόχρονα με τηλεδιάσκεψη, μέσω της υπηρεσίας τηλεδιασκέψεων για τον ευρύτερο Δημόσιο Τομέα e:Presence.gov.gr (<https://epresence.gov.gr>), στην αίθουσα συνεδριάσεων «Λάμπρου Παπαδήμα» (Αινιάνων 6-8, Λαμία) κατόπιν της υπ' αριθμ. πρωτ. (οικ.) 296184/15.12.2025 πρόσκλησης της Προέδρου, κ. Λουκίας Θεοδώρου - Μαγουλά, η οποία δημοσιεύτηκε στην ιστοσελίδα της Περιφέρειας Στερεάς Ελλάδας και απεστάλη ηλεκτρονικά στον Περιφερειάρχη κ. Φάνη Σπανό καθώς και σε καθέναν από τους Περιφερειακούς Συμβούλους για την τοποθέτηση και λήψη αποφάσεων, επί των ακόλουθων θεμάτων ημερήσιας διάταξης:

Θέμα 4 ^ο ΗΔ	Έγκριση της ετήσιας έκθεσης της Διεύθυνσης Κοινωνικής Μέριμνας Περιφέρειας Στερεάς Ελλάδας, έτους 2024 .
Εισηγητής	κ. Ευάγγελος Χαϊνάς, Εντεταλμένος Περιφερειακός Σύμβουλος σε θέματα Κοινωνικής Μέριμνας.

Από τις συνδέσεις στην υπηρεσία τηλεδιασκέψεων e:Presence.gov.gr (<https://epresence.gov.gr>), και τις παρουσίες του Περιφερειάρχη Στερεάς Ελλάδας, του Προεδρείου και των Περιφερειακών Συμβούλων εντός της αίθουσας, διαπιστώθηκε ότι από τα 45 μέλη του Περιφερειακού Συμβουλίου συμμετείχαν, και ήταν παρόντες, οι κάτωθι:

Παρόντες

- Ο Περιφερειάρχης Στερεάς Ελλάδας κ. Φάνης Σπανός (μέσω τηλεδιάσκεψης)
- Η Πρόεδρος του Περιφερειακού Συμβουλίου κ. Λουκία Θεοδώρου-Μαγουλά
- Ο Αντιπρόεδρος του Περιφερειακού Συμβουλίου κ. Δρόσος Παρασκευάς
- Η Γραμματέας του Περιφερειακού Συμβουλίου, κ. Αλίκη Λιάσκα

➤ Οι Περιφερειακοί Σύμβουλοι ως ακολούθως :

Περιφερειακές Παρατάξεις							
A/A	"Επιμένουμε στην καρδιά της Ελλάδας"	Παρών/ούσα	Απών/ούσα	A/A	"Ενωτική Περιφερειακή Κίνηση Απόστολος Γκλέτσος"	Παρών/ούσα	Απών/ούσα
1	Αποστολόπουλος Κων/νος	φυσική παρουσία & τηλεδιάσκεψη		1	Αγγελακόπουλος Απόστολος	τηλεδιάσκεψη	
2	Αραβαντινού -Τζε Μαρία Παγωνίτσα	φυσική παρουσία		2	Αγγελόπουλος Γεώργιος	φυσική παρουσία	
3	Βαρδακώστας Κων/νος	τηλεδιάσκεψη		3	Αλεξίου Ιωάννης	τηλεδιάσκεψη	
4	Βελισσαρίου Αναστάσιος	φυσική παρουσία		4	Γκλέτσου Ελευθερία	φυσική παρουσία	
5	Βουρδάνος Δημήτριος	τηλεδιάσκεψη		5	Λάμπου Σπυρίδων	φυσική παρουσία	
6	Γαλάνης Κων/νος	τηλεδιάσκεψη		6	Παρασκευάς Δρόσος	φυσική παρουσία	
7	Γεωργίου Χρήστος-Δημήτριος		v	7	Πούλος Ευάγγελος	τηλεδιάσκεψη	
8	Γιαννόπουλος Ιωάννης	τηλεδιάσκεψη		Σύνολο Συμβούλων "Ενωτική Περιφερειακή Κίνηση Απόστολος Γκλέτσος"		7	0
9	Δελμούζος Γεώργιος	φυσική παρουσία		A/A	"Στερεά Περιφέρεια"	Παρών/ούσα	Απών/ούσα
10	Ευαγγελολύργος Θωμάς	τηλεδιάσκεψη		1	Βουγέσης Γιώργος	τηλεδιάσκεψη	
11	Θεοδώρου-Μαγουλά Λουκία	φυσική παρουσία		2	Λιάσκα Αλίκη	φυσική παρουσία	
12	Καλαντζή Αικατερίνη	φυσική παρουσία		3	Μαρκόπουλος Κωνσταντίνος	τηλεδιάσκεψη	
13	Καλτσάς Ηλίας	φυσική παρουσία		4	Χονδρογιάννη Σοφία	τηλεδιάσκεψη	
14	Κελαϊδίτης Γεώργιος	φυσική παρουσία		Σύνολο Συμβούλων "Στερεά Περιφέρεια"		4	0
15	Κούκουζας Ευάγγελος	φυσική παρουσία		A/A	"Λαϊκή Συσπείρωση Στερεάς Ελλάδας"	Παρών	Απών
16	Μπακομήτρος Κων/νος	τηλεδιάσκεψη		1	Κατσιακώνας Επαμεινώνδας	φυσική παρουσία	
17	Ντασιώτης Γεώργιος	φυσική παρουσία		2	Μουτουσιδής Στέφανος	τηλεδιάσκεψη	
18	Παπαθωμά Φανή	τηλεδιάσκεψη		3	Μπασδέκης Κων/νος	φυσική παρουσία	
19	Περγαντάς Ιωάννης	τηλεδιάσκεψη		Σύνολο Συμβούλων "Λαϊκή Συσπείρωση Στερεάς Ελλάδας"		3	0
20	Πνευματικός Κων/νος	τηλεδιάσκεψη		A/A	"Πατρίδα μας η Στερεά"	Παρών	Απών
21	Σανίδας Ηλίας	φυσική παρουσία		1	Αποστολίδης Λουκάς	τηλεδιάσκεψη	
22	Ταξίδης Χρήστος	φυσική παρουσία		2	Κατσούλης Δημήτριος	τηλεδιάσκεψη	
23	Τασιός Αριστείδης	φυσική παρουσία		Σύνολο Συμβούλων "Πατρίδα μας η Στερεά"		2	0
24	Τσουλιός Ανδρέας	τηλεδιάσκεψη		A/A	Ανεξάρτητοι Περιφερειακοί Σύμβουλοι	Παρόντες	Απόντες
25	Φαλίδας Ευάγγελος	τηλεδιάσκεψη		1	Λύκος Βασίλειος	τηλεδιάσκεψη	
26	Χαϊνάς Ευάγγελος	φυσική παρουσία		2	Αγγελοπούλου Βασιλική	τηλεδιάσκεψη	
Σύνολο Συμβούλων "Επιμένουμε στην καρδιά της Ελλάδας"		25	1	3	Βαβουλιώτης Ευάγγελος	τηλεδιάσκεψη	
Σύνολο Ανεξάρτητων Περιφερειακών Συμβούλων						3	0

Αφού διαπιστώθηκε η ύπαρξη νόμιμης απαρτίας, καθώς από το σύνολο των σαράντα πέντε (45) Περιφερειακών Συμβούλων ήταν παρόντες εντός της αίθουσας και συνδεδεμένοι μέσω τηλεδιάσκεψης, στην έναρξη της συνεδρίασης, σαράντα τρεις (43), η Πρόεδρος του Περιφερειακού Συμβουλίου κ. Λουκία Θεοδώρου - Μαγουλά κήρυξε την έναρξη της συνεδρίασης. Κατά τη συζήτηση του δεύτερου θέματος της ημερήσιας διάταξης, συνδέθηκε στην τηλεδιάσκεψη της συνεδρίασης ο Περιφερειακός Σύμβουλος κ. Ανδρέας Τσουλιός, ο οποίος και αποσυνδέθηκε κατά τη διάρκεια της συζήτησης του τρίτου θέματος της ημερήσιας διάταξης και για όλο το υπόλοιπο της συνεδρίασης. Απών σε όλη τη διάρκεια της συνεδρίασης ήταν ο

Αντιπεριφερειάρχης Υγείας κ. Χρήστος- Δημήτριος Γεωργίου. Ο επικεφαλής της Περιφερειακής Παράταξης «Λαϊκή Συσπείρωση Στερεάς Ελλάδας» κ. Κων/νος Μπασδέκης αποχώρησε μετά την ψήφιση του πρώτου θέματος της ημερήσιας διάταξης και για όλο το υπόλοιπο της συνεδρίασης. Χρέη υπηρεσιακού Γραμματέα άσκησε η υπάλληλος της Περιφέρειας Στερεάς Ελλάδας, κ. Ασημίνα Μπακάρα. Στη συνεδρίαση παρίστατο και ο αναπληρωτής υπηρεσιακός Γραμματέας κ. Φώτης Πατταευσταθίου.

Η Πρόεδρος του Περιφερειακού Συμβουλίου, κ. Λουκία Θεοδώρου - Μαγουλά, έδωσε τον λόγο στον εισηγητή του 4^{ου} θέματος της ημερήσιας διάταξης κ Ευάγγελο Χαϊνά, Εντεταλμένο Περιφερειακό Σύμβουλο σε θέματα Κοινωνικής Μέριμνας, ο οποίος έθεσε υπόψη του σώματος την υπ. αριθμ. πρωτ. 293650/12.12.2025 εισήγησή του και ανέφερε τα ακόλουθα:

Έχοντας υπόψη:

- 1. Τις διατάξεις του Ν.3852/2012 «Νέα Αρχιτεκτονική της Αυτοδιοίκησης και της Αποκεντρωμένης Διοίκησης - Πρόγραμμα Καλλικράτης»*
- 2. Τις διατάξεις του Π.Δ. 148/2010 «Οργανισμός της Περιφέρειας Στερεάς Ελλάδας» και την αρ. 3203/84663/2017(ΦΕΚ 2201/28-06-2017 Τ.Β') « Έγκριση Τροποποίησης – Επικαιροποίηση Οργανισμού Εσωτερικής Υπηρεσίας Π.Σ.Ε.»*
- 3. Τα άρθρα 13 και 14 του Ν. 4445/2016(ΦΕΚ 236/Τ.Α'/19-12-2016) "Εθνικός Μηχανισμός Συντονισμού, Παρακολούθησης και Αξιολόγησης των Πολιτικών Κοινωνικής Ένταξης και Κοινωνικής Συνοχής, ρυθμίσεις για την κοινωνική αλληλεγγύη και εφαρμοστικές διατάξεις του ν. 4387/2016(Α' 85) και άλλες διατάξεις".*

Εισηγούμεσθε

Την έγκριση της ετήσιας έκθεσης της Διεύθυνσης Κοινωνικής Μέριμνας Περιφέρειας Στερεάς Ελλάδας, έτους 2024, στο πλαίσιο του Εθνικού Μηχανισμού Συντονισμού, Παρακολούθησης και Αξιολόγησης των Πολιτικών Κοινωνικής Ένταξης και Κοινωνικής Συνοχής (Ν. 4445/2016, ΦΕΚ 236/Τ.Β'/19-12-2016).

**ΕΤΗΣΙΑ ΕΚΘΕΣΗ ΣΤΟ ΠΛΑΙΣΙΟ ΤΟΥ ΕΘΝΙΚΟΥ
ΜΗΧΑΝΙΣΜΟΥ ΣΥΝΤΟΝΙΣΜΟΥ, ΠΑΡΑΚΟΛΟΥΘΗΣΗΣ
ΚΑΙ ΑΞΙΟΛΟΓΗΣΗΣ ΤΩΝ ΠΟΛΙΤΙΚΩΝ ΚΟΙΝΩΝΙΚΗΣ
ΎΝΤΑΞΗΣ ΚΑΙ ΚΟΙΝΩΝΙΚΗΣ ΣΥΝΟΧΗΣ
(Ν.4445/2016)**

**ΠΕΡΙΦΕΡΕΙΑ ΣΤΕΡΕΑΣ ΕΛΛΑΔΑΣ
ΔΙΕΥΘΥΝΣΗ ΚΟΙΝΩΝΙΚΗΣ ΜΕΡΙΜΝΑΣ**

ΛΑΜΙΑ

ΔΕΚΕΜΒΡΙΟΣ 2025

Περιεχόμενα

Σύνοψη Έκθεσης	7
1. Η Νέα Εθνική Στρατηγική Κοινωνικής Ένταξης και Μείωσης της Φτώχειας 2021 – 2027.....	8
1.1. Θεσμικό Πλαίσιο	8
1.2. Προγραμματική Περίοδος 2021-2027	11
1.3. Πηγές χρηματοδότησης	12
1.4. Κύρια Ταμεία.....	12
1.5. Εγκεκριμένο Πρόγραμμα «Ανθρώπινο Δυναμικό & Κοινωνική Συνοχή 2021-2027».....	14
2. Περιφερειακό Πρόγραμμα «Στερεά Ελλάδα 2021-2027»	16
2.1. Κατανομή Χρηματοδότησης	16
2.2. Διαδικασίες διαβούλευσης του Προγράμματος «Στερεά Ελλάδα 2021-2027».....	19
2.3. Στρατηγική του Προγράμματος - Βασικές προκλήσεις και μέτρα πολιτικής	24
2.4. Προτεραιότητα 04.02: Προώθηση της κοινωνικής ένταξης και καταπολέμησης της φτώχειας ΠΣΤΕ	36
3. Ευάλωτες – Ειδικές Κοινωνικές Ομάδες Πληθυσμού	56
3.1. Ορισμοί.....	56
3.2. Άτομα εξαρτημένα από ουσίες	57
3.3. Γυναίκες Θύματα Βίας.....	61
3.4. Αλλοδαποί (μετανάστες, πρόσφυγες)	64
3.4.1. Διαμένοντες σε Δομές Φιλοξενίας.....	64
3.4.2. Πρόγραμμα “HELIOS”.....	65
3.5. Κέντρα Ένταξης Μεταναστών (ΚΕΜ)	66
3.6. Ρομά.....	68
3.7. Άτομα με Αναπηρία.....	76
3.8. Αποτύπωση Πρωτοβουλιών ΠΣΤΕ για θέματα αναπηρίας και προσβασιμότητας σε όλους τους τομείς	77
3.9. Στέγες Υποστηριζόμενης Διαβίωσης (ΣΥΔ) - Κέντρα Δημέρευσης και Ημερήσιας Φροντίδας (ΚΔΗΦ)	79
3.10. Πρόγραμμα Σίτισης και Προώθησης Υγιεινής Διατροφής – «ΔΙΑΤΡΟΦΗ»	80
3.11. Περιφερειακό Παρατηρητήριο Κοινωνικής Ένταξης Περιφέρειας Στερεάς Ελλάδας - Δομή «ΓΕΦΥΡΑ»	83
4. Κοινωνικοοικονομική Ανάλυση	86
4.1. Σύνοψη Έκθεσης του Διοικητή για το έτος 2024	86
4.2. Δημογραφικά Στοιχεία – Ανεργία - Απασχόληση	88
4.3. Έρευνα Εισοδήματος και Συνθηκών Διαβίωσης Νοικοκυριών	90
4.4. Γήρανση Πληθυσμού.....	95
4.5. Δαπάνες Νοικοκυριών	97
4.6. Κίνδυνος Φτώχειας και Κοινωνικού Αποκλεισμού.....	99
5. Τρέχουσα Κατάσταση στο Πεδίο Εφαρμογής Εθνικών Μέτρων και Πολιτικών.....	101
5.1. Εφαρμογή του Ελάχιστου Εγγυημένου Εισοδήματος (ΕΕΕ).....	101
5.2. Πρόγραμμα Επισιτιστικής Βοήθειας και Υλικής Στήριξης (Π6-ΕΒΥΣ 2021-2027).....	107
5.3. Λοιπές Πολιτικές Παροχής Κοινωνικών Υπηρεσιών	109
5.3.1. Εφαρμογή προγράμματος Επίδομα Στέγασης.....	109



5.3.2.	Εφάπαξ ειδικό βοήθημα για επανασύνδεση παροχών ηλεκτρικού ρεύματος	110
5.3.3.	Επίδομα Κοινωνικής Αλληλεγγύης Συνδρομής Ανασφάλιστων Υπερηλίκων	111
5.3.4.	Κοινωνικές Δομές Άμεσης Αντιμετώπισης της Φτώχειας	112
5.3.5.	Προώθηση και υποστήριξη παιδιών για την ένταξη τους στην προσχολική εκπαίδευση καθώς και για την πρόσβαση παιδιών σχολικής ηλικίας, εφήβων και ατόμων με αναπηρία, σε υπηρεσίες δημιουργικής απασχόλησης περιόδου 2024-2025.....	113
5.3.6.	Πρόγραμμα «Βοήθεια στο Σπίτι»	116
5.3.7.	Υγειονομική περίθαλψη ανασφάλιστων και ευάλωτων κοινωνικών ομάδων.....	119
5.3.8.	Ενεργητικές Πολιτικές Απασχόλησης	120
	Αποτίμηση - Χρηματοδοτική Υλοποίηση - Κοινωνική Ένταξη.....	124
	Συμπεράσματα Ερευνών Πεδίου Περιφερειακού Παρατηρητηρίου Κοινωνικής Ένταξης ΠΣΤΕ - Δομή «ΓΕΦΥΡΑ» 2024	135
	Συμπεράσματα Έρευνας Πεδίου στα Κέντρα Κοινότητας με Κέντρο Ένταξης Μεταναστών (ΚΕΜ) της Περιφέρειας Στερεάς Ελλάδας	136
	Συμπεράσματα Έρευνας Πεδίου στα Κέντρα Κοινότητας με Παράρτημα Ρομά της Περιφέρειας Στερεάς Ελλάδας.....	139
	Βιβλιογραφικές Πηγές	141
	Παράρτημα Ι.....	144
	Ενέργειες Δικτύωσης, Συντονισμού, Συνεργασίας & Υποστήριξης των Δήμων	144
	Παράρτημα ΙΙ.....	145
	Κοινωνικός Διάλογος - Διαβούλευση.....	145
	Παράρτημα ΙΙΙ	147
	Εισηγητικές Προτάσεις για τη λήψη μέτρων και τη διαμόρφωση πολιτικών που υποβλήθηκαν στο Περιφερειακό Συμβούλιο ΠΣΤΕ.....	147
	Παράρτημα ΙV	156
	Κατάσταση Μητρώων ΠΣΤΕ	156
	Παράρτημα V	157
	Χαρτογράφηση Κοινωνικών Δομών – Υπηρεσιών Περιφέρειας Στερεάς Ελλάδας.....	157
	Παράρτημα VΙ.....	175
	Γνώμη του Οικείου Περιφερειακού Συμβουλίου	175

Περιεχόμενα Πινάκων

Πίνακας 1 Προϋπολογισμός ΕΠ «Στερεά Ελλάδα 2021-2027» ανά προτεραιότητα και ταμείο	18
Πίνακας 2 Αποτύπωση των Ειδικών Στόχων, παρεμβάσεων ανά χρηματοδοτικό Ταμείο και κατηγορία δράσης, βασικών ομάδων στόχου και προσδοκώμενων αποτελεσμάτων στο πλαίσιο των Στρατηγικών Προτεραιοτήτων του Επιχειρησιακού Προγράμματος «Στερεά Ελλάδα 2021-2027».....	25
Πίνακας 3 Ενταγμένα Έργα Στρατηγικής Προτεραιότητας 04.02 στο Ε.Π. «Στερεά Ελλάδα 2021-2027».....	38
Πίνακας 4 Συνολικός Προϋπολογισμός ανά κατηγορία ενταγμένης πράξης.....	54
Πίνακας 5 Συνολικός Εκτιμώμενος Μόνιμος Πληθυσμός ανά Περιφέρεια 2021-2024	73
Πίνακας 6 Συγκεντρωτικός Πίνακας πληθυσμού και περιοχών διαβίωσης ανά Τύπο και Περιφέρεια	74
Πίνακας 7 Προϋπολογισμός Προγράμματος «ΔΙΑΤΡΟΦΗ»	81
Πίνακας 8 Σχολικά έτη 2018-2019 & 2019-2025 / Πρόγραμμα «ΔΙΑΤΡΟΦΗ».....	82
Πίνακας 9 Σχολικό έτος 2024-2025 / Πρόγραμμα «ΔΙΑΤΡΟΦΗ».....	82
Πίνακας 10 Υλική και κοινωνική στέρηση κατά φύλο και ομάδες ηλικιών: 2023 - 2024	94
Πίνακας 11 Ποσοστιαία (%) κατανομή του πληθυσμού με υλική στέρηση στις Ευρωπαϊκές χώρες: 2015-2024 (με βάση τα διαθέσιμα μέχρι στιγμής στοιχεία).....	95
Πίνακας 12 Μέση μηνιαία δαπάνη (αγορές, τρέχουσες τιμές), κατά Περιφέρεια: ΕΟΠ 2024	98
Πίνακας 13 Μέση μηνιαία δαπάνη (αγορές, τρέχουσες τιμές), κατά Περιφέρεια: ΕΟΠ 2024	99
Πίνακας 14 Πληθυσμός σε κίνδυνο φτώχειας ή κοινωνικό αποκλεισμό σε χώρες που υπάρχουν διαθέσιμα στοιχεία για το 2024 τη δεδομένη χρονική στιγμή: 2015-2024.....	100
Πίνακας 15 Στοιχεία Προγράμματος «Βοήθεια στο Σπίτι» (2024)	118

Περιεχόμενα Διαγραμμάτων

Διάγραμμα 1 Κατανομή Χρηματοδότησης ΕΠ «Στερεά Ελλάδα 2021-2027».....	16
Διάγραμμα 2 Πρόγραμμα «Στερεά Ελλάδα 2021-2027».....	17
Διάγραμμα 3 Έργα & Δομές που χρηματοδοτούνται από το ΕΚΤ+ στο πλαίσιο του Ε.Π. «Στερεά Ελλάδα 2021-2027»	55
Διάγραμμα 4 Πυλώνες νέας ΕΣΚΕ των Ρομά 2021-2030	70
Διάγραμμα 5 Συνολικές Δαπάνες Δράσεων	85
Διάγραμμα 6 Ποσοστιαία (%) κατανομή πληθυσμού με υλικές και κοινωνικές στερήσεις (Ευρώπη 2030): 2015 – 2024	91
Διάγραμμα 7 Ποσοστιαία (%) κατανομή πληθυσμού με υλικές και κοινωνικές στερήσεις (Ευρώπη 2030): 2015 – 2024	92
Διάγραμμα 8 Ποσοστιαία (%) κατανομή πληθυσμού με υλικές και κοινωνικές στερήσεις ανά συνιστώσα στέρησης και κατάσταση πληθυσμού (Ευρώπη 2030): 2024.....	93
Διάγραμμα 9 Σύνολο αιτήσεων ανά κατηγορία και μοναδικοί ωφελούμενοι (αιτών και μέλη) ΕΕΕ Δήμων ΠΣΤΕ (2024)	103
Διάγραμμα 10 Ποσοστό μοναδικών αιτήσεων ΕΕΕ ανά πληθυσμό Δήμου ΠΣΤΕ (2024).....	104
Διάγραμμα 11 Ποσοστό μοναδικών ωφελούμενων ΕΕΕ ανά πληθυσμό Δήμου ΠΣΤΕ (2024)	105
Διάγραμμα 12 Ποσοστό μελών νοικοκυριών που λαμβάνει ΕΕΕ ανά ΠΙΕ και σύνολο ΠΣΤΕ (2024).....	106

ΑΚΡΩΝΥΜΙΑ	
Ακρωνύμιο	Ανάλυση
ΑΡΟΠΕ	At Risk of Poverty and social Exclusion
TFR	Total Fertility Rate
ΑΔΕΤ	Άδεια Διαμονής Ενιαίου Τύπου
ΑμεΑ	Άτομα με Αναπηρία
ΑΠ	Άξονες Προτεραιότητας
ΓΓΔΟΠΦ	Γενική Γραμματεία Δημογραφικής και Οικογενειακής Πολιτικής Ισότητας Φύλων
ΓΓΙΑΔ	Γενική Γραμματεία Ισότητας και Ανθρωπίνων Δικαιωμάτων
ΔΚΕ	Διεύθυνση Κοινωνικής Ένταξης
ΔΚΕΚΣ	Διεύθυνσης Κοινωνικής Ένταξης και Κοινωνικής Συνοχής
ΔΟΜ	Διεθνής Οργανισμός Μετανάστευσης
ΔΟΠΠΑΧ	Δημοτικός Οργανισμός Παιδείας Προστασίας και Αλληλεγγύης Χαλκίδας
ΔΥΠΑ	Δημόσια Υπηρεσία Απασχόλησης
ΕΕ	Ευρωπαϊκή Ένωση
ΕΕΕ	Ελάχιστο Εγγυημένο Εισόδημα
ΕΕΕΕΚ	Ειδικό Εργαστήριο Επαγγελματικής Εκπαίδευσης και Κατάρτισης
ΕΕΤΑΑ ΑΕ	Ελληνική Εταιρεία Τοπικής Ανάπτυξης και Αυτοδιοίκησης Ανώνυμη Εταιρεία
ΕΚΔΔΑ	Εθνικό Κέντρο Δημόσιας Διοίκησης και Αυτοδιοίκησης
ΕΚΚΑ	Εθνικό Κέντρο Κοινωνικής Αλληλεγγύης
ΕΚΤ	Ευρωπαϊκό Κοινωνικό Ταμείο
ΕΛΣΤΑΤ	Ελληνική Στατιστική Αρχή
ΕΟΠΑΕ	Εθνικός Οργανισμός Πρόληψης και Αντιμετώπισης Εξαρτήσεων
ΕΠ	Επιχειρησιακό Πρόγραμμα
ΕΠΑ	Ενεργητικές Πολιτικές Απασχόλησης
ΕΣΚΕ	Εθνική Στρατηγική Κοινωνικής Ένταξης
ΕΣΑμεΑ	Εθνική Συνομοσπονδία Ατόμων με Αναπηρία
ΕΣΠΑ	Εταιρικό Σύμφωνο για την Πλαίσιο Ανάπτυξης
ΕΤΠΑ	Ευρωπαϊκό Ταμείο Περιφερειακής Ανάπτυξης
ΕΥΔΕΠ	Ειδική Υπηρεσία Διαχείρισης Επιχειρησιακού Προγράμματος
ΙΕΚ	Ινστιτούτο Επαγγελματικής Κατάρτισης
ΚΑΛΟ	Κοινωνική και Αλληλέγγυα Οικονομία
ΚΔΑΠ	Κέντρο Δημιουργικής Απασχόλησης Παιδιών
ΚΔΑΠΑμεΑ	Κέντρο Δημιουργικής Απασχόλησης Παιδιών και Ατόμων με Αναπηρία
ΚΔΗΦ	Κέντρο Δημέρευσης και Ημερήσιας Φροντίδας
ΚΕΑ	Κοινωνικό Εισόδημα Αλληλεγγύης
ΚΕΔ	Κλειστές Ελεγχόμενες Δομές
ΚΕΘΕΑ	Κέντρο Θεραπείας Εξαρτημένων Ατόμων
ΚΕΘΙ	Κέντρο Ερευνών για Θέματα Ισότητας
ΚΕΜ	Κέντρα Ένταξης Μεταναστών
ΚΗΦΗ	Κέντρο Ημερήσιας Φροντίδας Ηλικιωμένων
ΚΚ	Κέντρο Κοινότητας
ΚΥΑ	Κοινή Υπουργική Απόφαση
ΚΥΤ	Κέντρο Υποδοχής και Ταυτοποίησης
ΜΕΔ	Μη Εξυπηρετούμενα Δάνεια
ΜΦΗ	Μονάδες Φροντίδας Ηλικιωμένων
ΜΟΘΕ	Μονάδες Θεραπείας της Εξάρτησης
ΜοΠΠ	Μονάδες Προστασίας Παιδιού
NEET	Not in Education, Employment, or Training
ΝΠΙΔ	Νομικό Πρόσωπο Ιδιωτικού Δικαίου
ΟΑΕΔ	Οργανισμός Απασχόλησης Εργατικού Δυναμικού



ΟΚΑΝΑ	Οργανισμός Κατά των Ναρκωτικών
ΟΠΕΚΑ	Οργανισμός Προνοιακών Επιδομάτων και Κοινωνικής Αλληλεγγύης
ΠΕ	Περιφερειακή Ενότητα
ΠΕΠ	Περιφερειακό Επιχειρησιακό Πρόγραμμα
ΠΕΣΚΕ	Περιφερειακή Στρατηγική Κοινωνικής Ένταξης
ΠΣΤΕ	Περιφέρεια Στερεάς Ελλάδας
ΣΔΕ	Σχολεία Δεύτερης Ευκαιρίας
ΣΕΚ	Σχολές Επαγγελματικής Κατάρτισης
ΣΗΣ	Σύστημα Ηλεκτρονικής Συνταγογράφησης
ΣΥΔ	Στέγη Υποστηριζόμενης Διαβίωσης
ΤΕΒΑ	Ταμείο Ευρωπαϊκής Βοήθειας προς τους Απόρους
ΤΟΜΥ	Τοπικές Ομάδες Υγείας
ΣΜΠΕ	Στρατηγική Μελέτη Περιβαλλοντικών Επιπτώσεων
ΥΠΕΣ	Υπουργείο Εσωτερικών
ΘΧΠ	Θεραπευτήριο Χρόνιων Παθήσεων



Σύνοψη Έκθεσης

Η παρούσα έκθεση εκπονήθηκε στο πλαίσιο του Εθνικού Μηχανισμού Συντονισμού, Παρακολούθησης και Αξιολόγησης των Πολιτικών Κοινωνικής Ένταξης και Κοινωνικής Συνοχής, σύμφωνα με το εδάφιο ιγ παράγραφος Θ του άρθρου 13, του ν. 4445/2016 «Εθνικός Μηχανισμός Συντονισμού, Παρακολούθησης και Αξιολόγησης των Πολιτικών Κοινωνικής Ένταξης και Κοινωνικής Συνοχής, ρυθμίσεις για την κοινωνική αλληλεγγύη και εφαρμοστικές διατάξεις του ν. 4387/2016 (Α' 85) και άλλες διατάξεις».

Στην παρούσα έκθεση παρουσιάζονται ποσοτικοί και ποιοτικοί δείκτες για την Περιφέρεια Στερεάς Ελλάδας (εφεξής ΠΣΤΕ), με έτος αναφοράς το έτος 2024, ενώ παράλληλα γίνεται καταγραφή και επεξεργασία της υφιστάμενης κατάστασης για τη φτώχεια και τον κοινωνικό αποκλεισμό, με αποτύπωση Δομών και ωφελούμενων και προσδιορισμό-κατηγοριοποίηση των ομάδων στόχου. Όπου δεν ήταν εφικτή η παρουσίαση στοιχείων σε επίπεδο περιφερειακό, διερευνήθηκαν πτυχές σε επίπεδο χώρας.

Η παρούσα έκθεση εστιάζει στην αποτύπωση της υλοποίησης των δράσεων και πολιτικών κοινωνικής ένταξης που απορρέουν από τη Νέα Εθνική Στρατηγική για την Κοινωνική Ένταξη και τη Μείωση της Φτώχειας 2021 - 2027 (εφεξής ΕΣΚΕ), η οποία εκδόθηκε τον Ιούλιο 2022.

Η ΕΣΚΕ αποτελεί το εθνικό πλαίσιο πολιτικής για την κοινωνική ένταξη, τη μείωση της φτώχειας και την προώθηση της κοινωνικής συνοχής, με βασική επιδίωξη τη διασφάλιση της κοινωνικής προστασίας, την ισότητα ευκαιριών και τη δημιουργία ενός ολοκληρωμένου δικτύου πρόληψης και αντιμετώπισης του κοινωνικού αποκλεισμού.

Παράλληλα, επιδιώκεται η μετάβαση από τις αποσπασματικές κοινωνικές παροχές σε μια συνεκτική στρατηγική κοινωνικών επενδύσεων, με έμφαση στην ενεργό ένταξη, την πρόσβαση σε υπηρεσίες ποιότητας και τη συμμετοχή όλων στην κοινωνική και οικονομική ζωή.

Στη συνέχεια επιχειρείται η ανασκόπηση και αξιολόγηση της πορείας υλοποίησης των οριζόντιων και περιφερειακών πολιτικών κοινωνικής ένταξης, καθώς και των επιμέρους δράσεων και πρωτοβουλιών της ΠΣΤΕ για το έτος 2024.



1. Η Νέα Εθνική Στρατηγική Κοινωνικής Ένταξης και Μείωσης της Φτώχειας 2021 – 2027

1.1. Θεσμικό Πλαίσιο

Λαμβάνοντας υπόψη ότι η «**ύπαρξη και εφαρμογή Εθνικού Στρατηγικού Πλαισίου Πολιτικής για Κοινωνική Ένταξη και Μείωση της Φτώχειας (National strategic policy framework for social inclusion and poverty reduction)**», αποτελεί **αναγκαίο πρόσφορο όρο στο πλαίσιο του ΕΣΠΑ 2021-2027**, τον Νοέμβριο του 2020, ξεκίνησε η διαδικασία σχεδιασμού της Εθνικής Στρατηγικής Κοινωνικής Ένταξης και Μείωσης της Φτώχειας, αξιοποιώντας συγχρόνως τις συστάσεις της εκ των υστέρων (expost) αξιολόγησης της ΕΣΚΕ 2014-2020.

Το κείμενο της νέας Εθνικής Στρατηγικής Κοινωνικής Ένταξης και Μείωσης της Φτώχειας εκπονήθηκε από τη Γενική Γραμματεία Κοινωνικής Αλληλεγγύης και Καταπολέμησης της Φτώχειας, του Υπουργείου Εργασίας και Κοινωνικών Υποθέσεων δια της αρμόδιας ΔΚΕΚΣ, σε συνέχεια της επικαιροποίησης της ΕΣΚΕ του 2018. Η συνεργασία με τα συναρμόδια Υπουργεία, τους εποπτευόμενους Φορείς και τις ΕΥΔΕΠ για την ενσωμάτωση της συνεισφοράς τους στο κείμενο, πραγματοποιήθηκε σύμφωνα με τις διατάξεις του ν. 4445/2016 (Α' 236), που θεσμοθέτησε τον Εθνικό Μηχανισμό Παρακολούθησης Συντονισμού και Αξιολόγησης των Πολιτικών Κοινωνικής Ένταξης και Κοινωνικής Συνοχής καθορίζοντας το πλαίσιο εκπόνησης, παρακολούθησης και αξιολόγησης της ΕΣΚΕ.

Η νέα Εθνική Στρατηγική Κοινωνικής Ένταξης και Μείωσης της Φτώχειας τέθηκε σε δημόσια διαβούλευση στον Δικτυακό Τόπο Διαβουλεύσεων www.opengov.gr την 1 Ιουνίου 2021 και βρίσκεται σε ισχύ από τον Ιούλιο 2022. Ακολούθως, η Περιφέρεια Στερεάς Ελλάδας έχει ολοκληρώσει την αναμόρφωση και επικαιροποίηση της νέας ΠΕΣΚΕ διαμορφώνοντας τους στόχους και τις πολιτικές της Προγραμματικής Περιόδου 2021-2027.

Μεταξύ των καινοτόμων στοιχείων της νέας ΕΣΚΕ συγκαταλέγεται η εισαγωγή ενός **νέου μοντέλου «ενεργητικών πολιτικών» κοινωνικής προστασίας**, που αποσκοπεί στην **πρόληψη και την αντιμετώπιση** των συνεπειών των φαινομένων της **ανεργίας, της φτώχειας και του αποκλεισμού στην ελληνική κοινωνία**. Στο ίδιο πλαίσιο, προβλέπεται η διαχείριση των επιπτώσεων της πανδημίας του κορονοϊού COVID-19 στον τομέα της οικονομίας σε συνδυασμό με τις δυσμενείς δημογραφικές εξελίξεις καθώς και την άμβλυνση του προστατευτικού ρόλου της οικογένειας και των άτυπων δικτύων φροντίδας.



Συνοπτικά, η νέα Εθνική Στρατηγική θέτει πρωτίστως:

- ❖ τις κύριες μεταρρυθμιστικές πρωτοβουλίες και δράσεις προς την κατεύθυνση της ανασυγκρότησης της χώρας και της αναβάθμισης του κοινωνικού της ιστού,
- ❖ τις νέες στρατηγικές προτεραιότητες για την κοινωνική ένταξη και την καταπολέμηση των φαινομένων κοινωνικού αποκλεισμού, καθώς και
- ❖ τους νέους στόχους και τις γενικές κατευθύνσεις της εθνικής αναπτυξιακής πολιτικής της χώρας στο πεδίο της κοινωνικής ένταξης.

Κατ' επέκταση, αποδίδεται ιδιαίτερη έμφαση στα κάτωθι:

- ❖ κινητοποίηση όλων των τομέων της οικονομίας και της κοινωνίας με στόχο την αξιοποίηση του συνόλου των διαθέσιμων πόρων
- ❖ συντονισμό μεταξύ δημόσιων και ιδιωτικών παρεμβάσεων με στόχο τη διασφάλιση της ποιότητας και της αποτελεσματικότητάς τους
- ❖ προώθηση της κοινωνικής καινοτομίας με στόχο την ανάπτυξη νέων τεχνικών αντιμετώπισης των κοινωνικών προβλημάτων

Οι αρχές της ΕΣΚΕ αντικατοπτρίζουν **τρία επίπεδα**, ήτοι **το θεσμικό, το κοινωνικοπολιτικό και το επιχειρησιακό επίπεδο**. Πιο συγκεκριμένα, η **θεσμική διάσταση** του πυρήνα της ΕΣΚΕ περιλαμβάνει τις βασικές αρχές της αναδιανεμητικής ισότητας, της κοινωνικής δικαιοσύνης και του σεβασμού της ανθρώπινης αξιοπρέπειας. Η **κοινωνικοπολιτική του πτυχή** εμπεριέχει τις αρχές της επικουρικότητας, της εξατομίκευσης και της ενεργοποίησης των αποκλεισμένων ατόμων. Τέλος, η **επιχειρησιακή οπτική** διέπεται από τις αρχές της κοινωνικής λογοδοσίας, της δικτύωσης καθώς και της πολυδιάστατης προσέγγισης της κοινωνικής καινοτομίας.

Η Εθνική Στρατηγική για την Κοινωνική Ένταξη και Μείωση της Φτώχειας επιχειρεί μέσω του σχεδιασμού της να ανταποκριθεί στη συντριπτική πλειοψηφία των ήδη διαπιστωμένων ή διαφαινόμενων αναγκών, οι οποίες ανέκυψαν έπειτα από μια δυσχερή και παρατεταμένη περίοδο οικονομικής και υγειονομικής κρίσης.

Η ολοκληρωμένη αντιμετώπιση όλων των εκφάνσεων του ζητήματος κοινωνικής ένταξης και μείωσης της φτώχειας βασίζεται στο τρίπτυχο, που περιλαμβάνει τις ακόλουθες **παραεμβάσεις**:

1. Πρόσβαση σε Υπηρεσίες
2. Πρόσβαση σε επαρκείς πόρους και βασικά αγαθά
3. Ένταξη στην αγορά εργασίας, βελτίωση της απασχολησιμότητας και πρόσβαση στην απασχόληση



Η Στρατηγική διατυπώνεται στους ακόλουθους **τέσσερις Επιχειρησιακούς Άξονες**, οι οποίοι συνδέονται με **Στόχους Κοινωνικής Ένταξης**:

- **Επιχειρησιακός Άξονας 1:** Πρόσβαση σε επαρκείς πόρους και βασικά υλικά
- **Επιχειρησιακός Άξονας 2:** Πρόσβαση σε αποτελεσματικότερες και ποιοτικότερες υπηρεσίες
- **Επιχειρησιακός Άξονας 3:** Ένταξη στην αγορά εργασίας, βελτίωση της απασχολησιμότητας και πρόσβαση στην απασχόληση
- **Επιχειρησιακός Άξονας 4:** Διακυβέρνηση της Εθνικής Στρατηγικής για την Κοινωνική Ένταξη και Καταπολέμηση της Φτώχειας

Στη νέα Στρατηγική προσεγγίζονται όλες οι ευάλωτες ομάδες του πληθυσμού, καθώς για τον σχεδιασμό και την υλοποίησή της εξειδικεύεται πλήθος στοχευμένων για κάθε ομάδα δράσεων. Περιληπτικά στις ομάδες στόχους, που πρόκειται να ωφεληθούν από την υλοποίηση των παρεμβάσεων στο πλαίσιο της Νέας Στρατηγικής για την Κοινωνική Ένταξη και τη Μείωση της Φτώχειας εμπίπτουν οι ακόλουθες ευάλωτες και ειδικές κοινωνικές ομάδες¹:

- **Άτομα σε κίνδυνο φτώχειας ή κοινωνικού αποκλεισμού (AROE)**
- **ΑμεΑ**
- **Παιδιά**
- **Ρομά**
- **Άνεργοι**
- **Μακροχρόνια άνεργοι**
- **Μετανάστες/Πρόσφυγες**
- **Ηλικιωμένοι**
- **(Απο)Φυλακισθέντες**
- **(Απ)Εξαρτημένοι**
- **Άστεγοι**
- **Παλινοστούντες**
- **Ανήλικοι παραβάτες**
- **Κάτοικοι ορεινών απομακρυσμένων νησιωτικών περιοχών**
- **Γυναίκες και νέοι/φοιτητές**

¹ Επεξήγηση των Όρων σύμφωνα με τον Ν.4430/2016

1. Ευάλωτες Κοινωνικές Ομάδες: ο όρος που χρησιμοποιείται επίσημα πλέον για να περιγράψει ομάδες του πληθυσμού των οποίων η κοινωνική και οικονομική ένταξη εμποδίζεται από σωματικά ή ψυχικά αίτια ή λόγω παραβατικής συμπεριφοράς.

2. Ειδικές Κοινωνικές Ομάδες: ομάδες που βρίσκονται σε μειονεκτική θέση ως προς την ομαλή ένταξή τους στην αγορά εργασίας και την κοινωνική ζωή, κυρίως λόγω οικονομικών, κοινωνικών και πολιτισμικών αιτιών.



Επισημαίνεται ότι κατά τη νέα Προγραμματική Περίοδο 2021-2027 το Ευρωπαϊκό Κοινωνικό Ταμείο (ΕΚΤ) μετονομάστηκε σε ΕΚΤ+, προκειμένου να συνδράμει τις πολιτικές της Ε.Ε. στα πεδία της απασχόλησης, της εκπαίδευσης, των δεξιοτήτων και της κοινωνίας προβαίνοντας συγχρόνως στις σχετικές διαρθρωτικές μεταρρυθμίσεις υπό το πρίσμα του Ευρωπαϊκού πυλώνα κοινωνικών δικαιωμάτων.

Στο πλαίσιο του **Στόχου Πολιτικής 4** για «**Μια πιο κοινωνική Ευρώπη – εφαρμογή του Ευρωπαϊκού πυλώνα κοινωνικών δικαιωμάτων**» απορρέουν ορισμένοι **ειδικοί στόχοι**, οι οποίοι σχετίζονται με τους τομείς της απασχόλησης, εκπαίδευσης και κοινωνικής ένταξης και υποστηρίζονται από το ΕΚΤ+ συνεισφέροντας μεταξύ άλλων στην εξάλειψη της φτώχειας.

Υπογραμμίζεται, ότι η συμπληρωματικότητα και η συνέργεια του ΕΚΤ+ με το ΕΤΠΑ θεωρείται κρίσιμη για την υλοποίηση των ειδικών στόχων, που εμπίπτουν στον Στόχο Πολιτικής 4.

Οι ειδικοί στόχοι, που υποστηρίζονται από το ΕΤΠΑ στο πλαίσιο του **Στόχου Πολιτικής 4**, είναι οι ακόλουθοι:

- 1) Ενίσχυση της αποτελεσματικότητας των αγορών εργασίας και της πρόσβασης σε ποιοτικές θέσεις απασχόλησης μέσω της ανάπτυξης της κοινωνικής καινοτομίας και των υποδομών
- 2) Βελτίωση της πρόσβασης σε ποιοτικές υπηρεσίες εκπαίδευσης, κατάρτισης και δια βίου μάθησης χωρίς αποκλεισμούς μέσω της ανάπτυξης υποδομών
- 3) Ακόμη μεγαλύτερη κοινωνικοοικονομική ένταξη περιθωριοποιημένων κοινοτήτων, μεταναστών και των ομάδων σε μειονεκτική θέση, με την εφαρμογή ολοκληρωμένων μέτρων που αφορούν μεταξύ άλλων τη στέγαση και τις κοινωνικές υπηρεσίες
- 4) Εξασφάλιση ισότιμης πρόσβασης στην υγειονομική περίθαλψη με την ανάπτυξη υποδομών, συμπεριλαμβανομένης της πρωτοβάθμιας υγειονομικής περίθαλψης

1.2. Προγραμματική Περίοδος 2021-2027

- **Ισχυρό αναπτυξιακό αποτύπωμα:** Το νέο ΕΣΠΑ στοχεύει σε δράσεις και έργα υψηλής προστιθέμενης αξίας, με πολλαπλασιαστικά οφέλη για την οικονομία και την κοινωνία, ειδικά μετά την πανδημική κρίση.
- **Συμβολή στο Ευρωπαϊκό Πράσινο Deal:** Η πολιτική συνοχής συμβάλλει αποφασιστικά στην ενεργειακή μετάβαση και στην επίτευξη των κλιματικών στόχων της ΕΕ.
- **Ενίσχυση της περιφερειακής ανάπτυξης:** Υποστηρίζονται ολοκληρωμένες στρατηγικές σε τοπικό επίπεδο, λαμβάνοντας υπόψη τα ιδιαίτερα χαρακτηριστικά κάθε περιοχής.



- **Στήριξη ευάλωτων περιοχών:** Ειδική μέριμνα λαμβάνεται για τις περιοχές που επηρεάζονται περισσότερο από τη μετάβαση σε μια κλιματικά ουδέτερη οικονομία, μέσω του Ταμείου Δίκαιης Μετάβασης.
- **Αξιοποίηση τεχνολογίας και καινοτομίας:** Επενδύσεις σε ψηφιακές τεχνολογίες και έρευνα-καινοτομία αποτελούν βασικές προτεραιότητες.

1.3. Πηγές χρηματοδότησης

- **Ενωσιακή Στήριξη:** Κονδύλια από την Ευρωπαϊκή Ένωση.
- **Εθνική Συνεισφορά:** Πόροι από τον κρατικό προϋπολογισμό.

1.4. Κύρια Ταμεία

Η χρηματοδότηση προέρχεται κυρίως από:

- **Ευρωπαϊκό Ταμείο Περιφερειακής Ανάπτυξης (ΕΤΠΑ)**
- **Ταμείο Συνοχής (ΤΣ)**
- **Ευρωπαϊκό Κοινωνικό Ταμείο+ (ΕΚΤ+)**
- **Ταμείο Δίκαιης Μετάβασης (ΤΔΜ)**
- **Ευρωπαϊκό Γεωργικό Ταμείο Αγροτικής Ανάπτυξης (ΕΓΤΑΑ)**
- **Ευρωπαϊκό Ταμείο Θάλασσας, Αλιείας και Υδατοκαλλιέργειας (ΕΤΘΑΥ)**

Κατά την προγραμματική περίοδο 2021-2027 το ΕΚΤ θα παραμένει το Ταμείο, που αποτελεί το βασικό μέσο της Ε.Ε. για επενδύσεις στο ανθρώπινο δυναμικό, επιτελώντας ως βασική αποστολή την παροχή στήριξης έναντι της εφαρμογής του Ευρωπαϊκού Πυλώνα Κοινωνικών Δικαιωμάτων.

Για την προγραμματική περίοδο 2021-2027, το ΕΚΤ, μετονομάζεται σε ΕΚΤ+ καθώς συγχωνεύονται τα ακόλουθα ταμεία και προγράμματα:

- το Ευρωπαϊκό Κοινωνικό Ταμείο (ΕΚΤ)
- η Πρωτοβουλία για την Απασχόληση των Νέων (ΠΑΝ)
- το Ταμείο Ευρωπαϊκής Βοήθειας στους Απόρους (ΤΕΒΑ/FEAD)
- το Πρόγραμμα της Ευρωπαϊκής Ένωσης για την απασχόληση και την κοινωνική καινοτομία (EaSI)

Το ΕΚΤ+ ως αποτέλεσμα συνένωσης των τριών πρώτων ταμείων αποτελεί και το σκέλος επιμερισμένης διαχείρισης, ενώ το τέταρτο (“EaSIstrand”) θα υλοποιηθεί υπό το σχήμα άμεσης και έμμεσης διαχείρισης.



Βασικοί Λόγοι της Συγχώνευσης (Δημιουργία ΕΚΤ+):

- **Απλούστευση και Ευκολότερη Υλοποίηση:** Η συγκέντρωση των μέσων σε ένα ενιαίο ταμείο μειώνει τον διοικητικό φόρτο και τους διαφορετικούς κανόνες, καθιστώντας ευκολότερη τη διαχείριση και την υλοποίηση των προγραμμάτων από τα κράτη μέλη.
- **Ενίσχυση του Συντονισμού:** Η συγχώνευση επιτρέπει τη **συμπληρωματική και ολοκληρωμένη** αντιμετώπιση κοινωνικών ζητημάτων. Για παράδειγμα, ενισχύεται η σύνδεση μεταξύ της υλικής βοήθειας προς τους απόρους (πρώην ΤΕΒΑ) και της ολοκληρωμένης κοινωνικής στήριξης/επαγγελματικής ενεργοποίησης (πρώην ΕΚΤ).
- **Στρατηγική Πολιτική:** Δίνει τη δυνατότητα για μια πιο **στρατηγική και ολιστική πολιτική** για την απασχόληση, την κοινωνική ένταξη, την εκπαίδευση, την υγεία και την καταπολέμηση της φτώχειας.
- **Υποστήριξη του Ευρωπαϊκού Πυλώνα Κοινωνικών Δικαιωμάτων:** Το ΕΚΤ+ καθίσταται το **κύριο χρηματοδοτικό μέσο** για την υποστήριξη και την εφαρμογή του Ευρωπαϊκού Πυλώνα Κοινωνικών Δικαιωμάτων σε όλα τα κράτη μέλη.
- **Αντιμετώπιση Νέων Προκλήσεων:** Το ταμείο αποτελεί βασικό εργαλείο για την **κοινωνικοοικονομική ανάκαμψη** της ΕΕ, ιδίως μετά την πανδημία του κορονοϊού, και για την αντιμετώπιση των αυξημένων ανισοτήτων.

Ο γενικότερος στόχος πολιτικής του κανονισμού ΕΚΤ+ είναι να συμβάλει στην προώθηση μιας αποδοτικότερης και πιο ανθεκτικής «Κοινωνικής Ευρώπης» και να υλοποιήσει τον ευρωπαϊκό πυλώνα κοινωνικών δικαιωμάτων, καθώς και τις κοινωνικές και εργασιακές προτεραιότητες, που εγκρίθηκαν από τη διαδικασία της ευρωπαϊκής οικονομικής διακυβέρνησης.

Κεντρικός άξονας προτεραιότητας της Περιφέρειας Στερεάς Ελλάδας (ΠΣΤΕ) για την Προγραμματική Περίοδο 2021-2027 αποτελεί η διασφάλιση της κοινωνικής συνοχής, η οποία προϋποθέτει την υλοποίηση ενός πλέγματος παρεμβάσεων, που συνδυασμένα επιδιώκουν την κάλυψη αναγκών διαφορετικών ομάδων του πληθυσμού. Οι παρεμβάσεις αυτές θα αποσκοπούν στη βελτίωση του περιβάλλοντος της απασχόλησης, της εκπαίδευσης και της πρόσβασης σε προσιτές και υψηλής ποιότητας κοινωνικές υπηρεσίες και υποδομές, χωρίς αποκλεισμούς για το σύνολο του πληθυσμού της Περιφέρειας.



1.5. Εγκεκριμένο Πρόγραμμα «Ανθρώπινο Δυναμικό & Κοινωνική Συνοχή 2021-2027»

Αναμφισβήτητα, το Εγκεκριμένο Πρόγραμμα «Ανθρώπινο Δυναμικό & Κοινωνική Συνοχή 2021-2027» αποτελεί μια καινοτόμα πρωτοβουλία στο πλαίσιο του νέου ΕΣΠΑ 2021-2027, στο οποίο αξίζει να γίνει αναφορά στην παρούσα Έκθεση.

Ειδικότερα, πρόκειται για ένα τομεακό Πρόγραμμα που συγχρηματοδοτείται από το ΕΚΤ+ και ο προϋπολογισμός για την υλοποίηση των σχετικών δράσεων **ανέρχεται σε 4,161 δις ευρώ**. Οι κυριότεροι στόχοι, που τίθενται μέσω του εν λόγω Προγράμματος, είναι οι ακόλουθοι:

- Βελτίωση της πρόσβασης στην απασχόληση και ενίσχυση της απασχολησιμότητας του ανθρώπινου δυναμικού, με ιδιαίτερη έμφαση στους νέους έως 29 ετών εκτός Απασχόλησης, Εκπαίδευσης και Κατάρτισης (ΕΑΕΚ)
- Βελτίωση της ποιότητας και αποτελεσματικότητας των συστημάτων εκπαίδευσης και δια βίου μάθησης και ενίσχυση της ίσης πρόσβασης, χωρίς αποκλεισμούς, στην εκπαίδευση, κατάρτιση και δια βίου μάθηση
- Αντιμετώπιση της υλικής στέρησης
- Προώθηση της κοινωνικής ένταξης και της ίσης πρόσβασης σε ποιοτικές υπηρεσίες υγείας
- Προώθηση της κοινωνικής καινοτομίας

Μέσω του Προγράμματος εξυπηρετούνται εξ ολοκλήρου ο εθνικός στόχος του ΕΣΠΑ (14% των πόρων του ΕΚΤ+ της χώρας) αναφορικά με δράσεις στήριξης των Νέων έως 29 ετών που βρίσκονται Εκτός Απασχόλησης, Εκπαίδευσης και Κατάρτισης καθώς και ο εθνικός στόχος του ΕΣΠΑ (6% των πόρων του ΕΚΤ+ της χώρας) σε σχέση με δράσεις Επισιτιστικής Βοήθειας και Υλικής Στέρησης.

Επιπλέον, το Πρόγραμμα, αναμένεται να συμβάλλει στα κάτωθι:

- εθνικό στόχο του ΕΣΠΑ για την κοινωνική ένταξη, καθώς και την καταπολέμηση της παιδικής φτώχειας (συμβολή στο 28% των πόρων του ΕΚΤ+ της χώρας)
- εθνικό στόχο του ΕΣΠΑ για τη θεσμική ενδυνάμωση των κοινωνικών εταίρων και των οργανώσεων της κοινωνίας των πολιτών (συμβολή στο 0,65% των πόρων του ΕΚΤ+ της χώρας)

Στις προτεραιότητες του Προγράμματος εμπίπτουν:

- Π 01 Συστημικές – Οριζόντιες Παρεμβάσεις
- Π 02 Απασχόληση και Αγορά Εργασίας
- Π 03 Εκπαίδευση και Δια Βίου Μάθηση



- Π 04 Κοινωνική Καινοτομία
- Π 05 Απασχόληση των Νέων
- Π 06 Επισιτιστική Βοήθεια και Υλική Στέρωση
- Π 07 Τεχνική Βοήθεια

Μεταξύ των έργων στρατηγικής σημασίας συμπεριλαμβάνονται τα εξής:

- ❖ Ανοικτά Προγράμματα ένταξης στην αγορά εργασίας με έμφαση σε μακροχρόνια ανέργους και γυναίκες
- ❖ Νταντάδες της Γειτονιάς
- ❖ Επιδότηση νέων θέσεων εργασίας για 35.000 νέους ηλικίας 18-29 χρόνων άνευ προηγούμενης εργασιακής εμπειρίας
- ❖ Προγράμματα ενίσχυσης της νεανικής επιχειρηματικότητας με έμφαση στην πράσινη, ψηφιακή και γαλάζια οικονομία και σε τομείς υψηλής αναπτυξιακής αιχμής
- ❖ Επέκταση του ωραρίου λειτουργίας των ολοήμερων νηπιαγωγείων και δημοτικών σχολείων
- ❖ Συμπεριληπτική εκπαίδευση για μαθητές με αναπηρία
- ❖ Υποστήριξη Εργαστηρίων Δεξιοτήτων για μαθητές σε όλες τις βαθμίδες Α/θμιας και Β/θμιας Εκπαίδευσης
- ❖ Λειτουργία Γραφείων Επαγγελματικής Ανάπτυξης & Σταδιοδρομίας
- ❖ Ενίσχυση Μαθητείας νέων έως 29 ετών (μεταλυκειακό έτος ΕΠΑΛ)
- ❖ Πρόγραμμα εκμάθησης ελληνικής γλώσσας και ελληνικού πολιτισμού σε δικαιούχους διεθνούς προστασίας
- ❖ Παρατηρητήριο Ισότητας και Δημογραφικής Πολιτικής

2. Περιφερειακό Πρόγραμμα «Στερεά Ελλάδα 2021-2027»

2.1. Κατανομή Χρηματοδότησης

Το Πρόγραμμα «Στερεά Ελλάδα 2021-2027» εντάσσεται στα Περιφερειακά Προγράμματα του ΕΣΠΑ 2021-2027 και εφαρμόζεται με συγχρηματοδότηση του Ευρωπαϊκού Ταμείου Περιφερειακής Ανάπτυξης (ΕΤΠΑ) και του Ευρωπαϊκού Κοινωνικού Ταμείου (ΕΚΤ+).

Οι συνολικοί πόροι που έχουν κατανεμηθεί στο Πρόγραμμα ανέρχονται σε **426.065.902,00€**, από τα οποία **315.684.496€** (το 74,1% του συνολικού προϋπολογισμού του Προγράμματος) αποτελούν τη συμμετοχή του ΕΤΠΑ και τα **110.381.406€** (25,9% του συνολικού προϋπολογισμού του Προγράμματος) συγχρηματοδοτούνται από το ΕΚΤ+. Ο προϋπολογισμός του Προγράμματος είναι αυξημένος κατά 2,2 φορές σε σχέση με το Επιχειρησιακό Πρόγραμμα «Στερεά Ελλάδα» 2014-2020, ενώ το ποσοστό συγχρηματοδότησης (συμμετοχή στη Δημόσια Δαπάνη) των δύο (2) Ταμείων είναι 85% για την νέα περίοδο, έναντι 50% της προγραμματικής περιόδου 2014 – 2020.

Διάγραμμα 1 Κατανομή Χρηματοδότησης ΕΠ «Στερεά Ελλάδα 2021-2027»

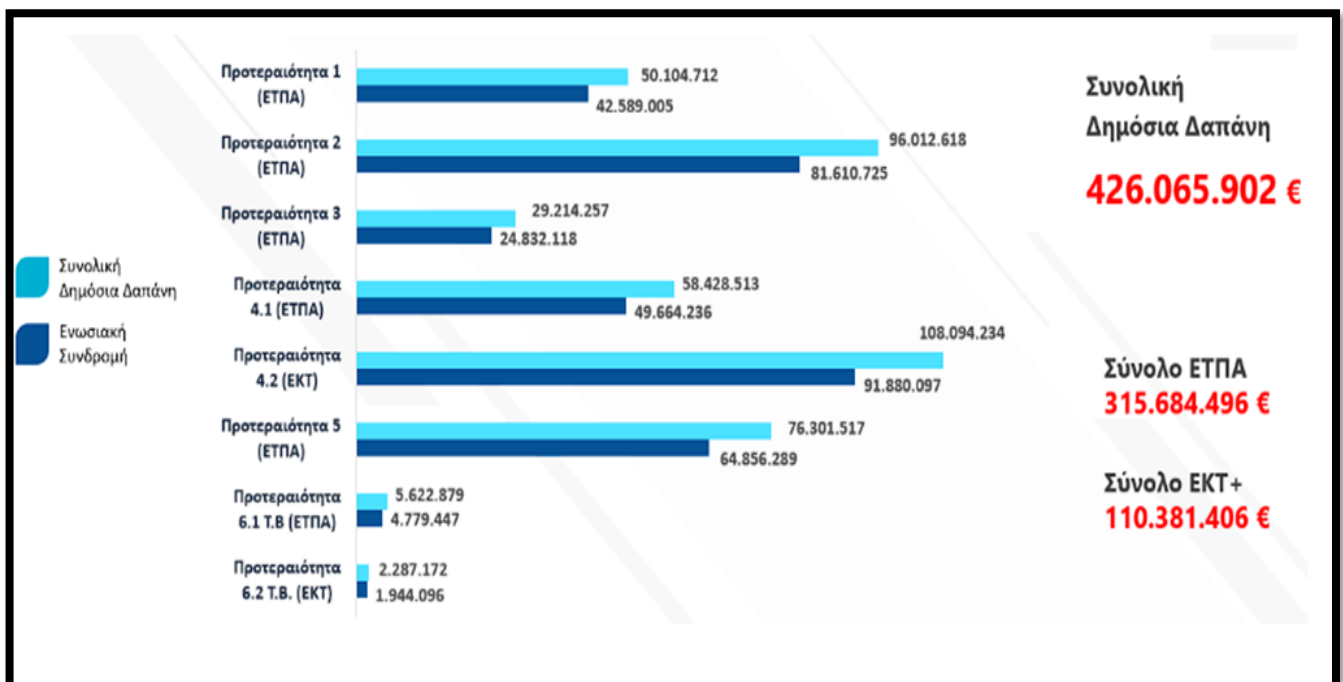

Πηγή: ΕΥΔ Στερεάς Ελλάδας

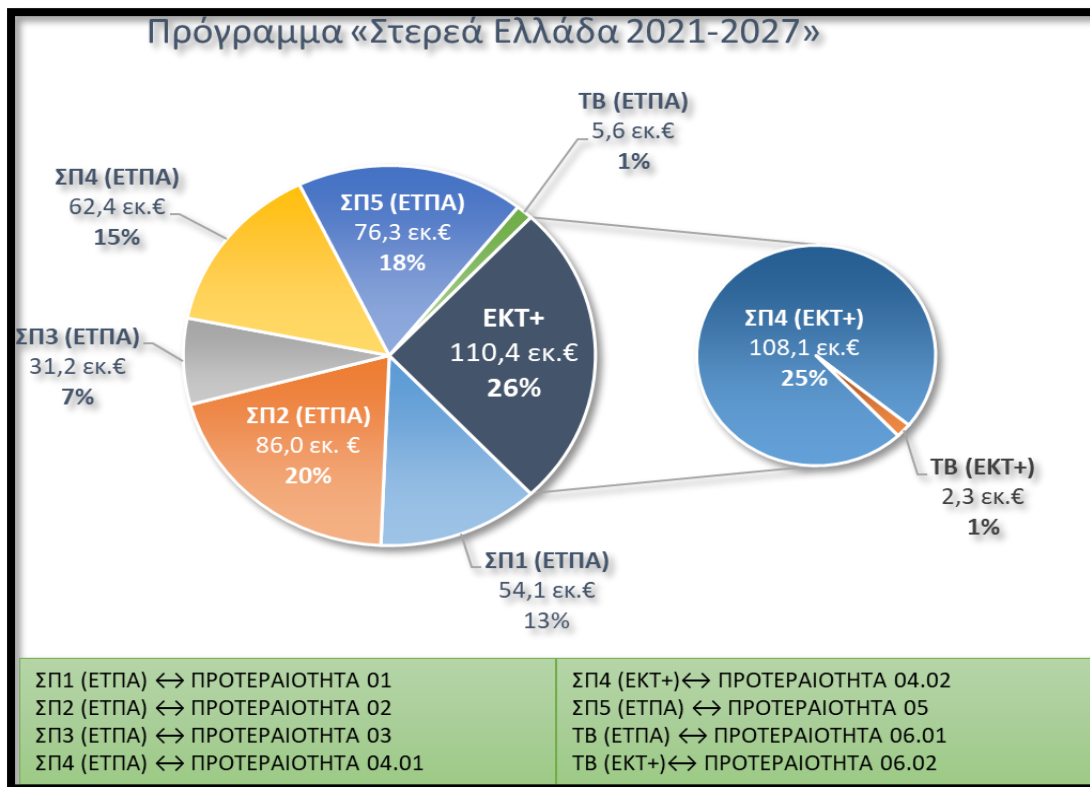
Διάγραμμα 2 Πρόγραμμα «Στερεά Ελλάδα 2021-2027»

Πηγή: ΕΥΔ Στερεάς Ελλάδας

Το Πρόγραμμα διαρθρώνεται στη βάση των Στόχων Πολιτικής της νέας Πολιτικής Συνοχής, στοχεύοντας να καλύψει εστιασμένες ανάγκες και προκλήσεις της Περιφέρειας Στερεάς Ελλάδας.

Η στρατηγική του Προγράμματος, ενσωματώνει Ευρωπαϊκές και Εθνικές στρατηγικές και εξειδικεύεται σε συγκεκριμένες Προτεραιότητες, οι στόχοι των οποίων βρίσκονται σε άμεση συνάφεια με το θεσμικό πλαίσιο που θέτουν οι νέοι Κανονισμοί των Ευρωπαϊκών Διαθροτικών και Επενδυτικών Ταμείων (ΕΔΕΤ), ενσωματώνουν τις Συστάσεις της Επιτροπής (Εαρινό Εξάμηνο) για τη χώρα, ενώ λειτουργούν συμπληρωματικά με τους στόχους των Τομεακών Προγραμμάτων και άλλων χρηματοδοτικών εργαλείων που εφαρμόζονται στη χώρα κατά την ίδια προγραμματική περίοδο.

Πίνακας 1 Προϋπολογισμός ΕΠ «Στερεά Ελλάδα 2021-2027» ανά προτεραιότητα και ταμείο

ΠΡΟΤΕΡΑΙΟΤΗΤΑ		ΤΑΜΕΙΟ	Π/Υ(€) (Δημόσια Δαπάνη)
01	Ενίσχυση της ανταγωνιστικότητας και της εξωστρέφειας της οικονομίας μέσω της προώθησης του καινοτόμου και έξυπνου μετασχηματισμού της	ΕΤΠΑ	54.104.712
02	Διασφάλιση της περιβαλλοντικής αειφορίας, προσαρμογή στην κλιματική αλλαγή, πρόληψη και διαχείριση κινδύνων	ΕΤΠΑ	86.012.618
03	Ενίσχυση της συνδεσιμότητας της Περιφέρειας	ΕΤΠΑ	31.214.257
04.01	Ενίσχυση της κοινωνικής συνοχής μέσα από την αναβάθμιση των μηχανισμών και υποδομών για τη στήριξη της απασχόλησης, της εκπαίδευσης, της υγειονομικής περίθαλψης και της κοινωνικοοικονομικής ένταξης	ΕΤΠΑ	62.428.513
04.02	Ενίσχυση της κοινωνικής συνοχής μέσα από την αναβάθμιση των μηχανισμών και υπηρεσιών για τη στήριξη του ανθρώπινου δυναμικού, της απασχόλησης, της εκπαίδευσης, της υγειονομικής περίθαλψης, της κοινωνικοοικονομικής ένταξης, της ισότητας των ευκαιριών και την αντιμετώπιση κινδύνων φτώχειας και κοινωνικού αποκλεισμού	ΕΚΤ+	108.094.234
05	Ενίσχυση της χωρικής συνοχής στις αστικές περιοχές και την ενδοχώρα της Περιφέρειας Στερεάς Ελλάδας	ΕΤΠΑ	76.301.517
06.01	Τεχνική Βοήθεια ΕΤΠΑ	ΕΤΠΑ	5.622.879
06.02	Τεχνική Βοήθεια ΕΚΤ+	ΕΚΤ+	2.287.172
ΣΥΝΟΛΟ			426.065.902

Πηγή: ΕΣΠΑ 2021-2027, Ιδία Επεξεργασία

Το εγκεκριμένο Περιφερειακό Πρόγραμμα «Στερεά Ελλάδα» 2021-2027 εντάσσεται πλήρως στη στοχοθεσία της νέας Πολιτικής Συνοχής της ΕΕ, ενώ παράλληλα καλείται να συμβάλει στην επίτευξη των στόχων σειράς τομεακών Ευρωπαϊκών Πολιτικών όπως και των αντίστοιχων Εθνικών Στρατηγικών Σχεδίων, όπως είναι η συμβολή στην Πράσινη Συμφωνία



για την Ευρώπη, οι στόχοι του Ευρωπαϊκού Συμφώνου για την Έρευνα και Καινοτομία, οι Πολιτικές για την Κοινωνική Ένταξη και την Κοινωνική Συνοχή, κλπ.

Ποσοτικά η συμβολή του προγράμματος στις ευρύτερες αυτές Στρατηγικές εξειδικεύεται με την υιοθέτηση ενός πλέγματος 67 ποσοτικών δεικτών του ΕΤΠΑ (40 εκροών και 27 αποτελέσματος) και 39 ποσοτικών δεικτών του ΕΚΤ (23 εκροών και 16 αποτελέσματος) οι οποίοι επιλέγονται στη βάση του υφιστάμενου θεσμικού πλαισίου και των κατευθύνσεων των ευρωπαϊκών και εθνικών φορέων προγραμματισμού.

Η εφαρμογή του Προγράμματος «Στερεά Ελλάδα 2021-2027» σε συνδυασμό με τις παρεμβάσεις που υλοποιηθούν στην ΠΣΤΕ μέσω του Προγράμματος Ανάκαμψης και Ανθεκτικότητας διασφαλίζει τη διαθεσιμότητα των αναγκαίων πόρων για την κάλυψη των αναγκών και προκλήσεων που αντιμετωπίζει η Περιφέρεια στο πλαίσιο του εθνικού και ευρωπαϊκού κοινωνικού και οικονομικού περιβάλλοντος.

2.2. Διαδικασίες διαβούλευσης του Προγράμματος «Στερεά Ελλάδας 2021-2027»

Ο σχεδιασμός του Προγράμματος «Στερεά Ελλάδα 2021-2027» και στη συνέχεια η υλοποίησή του, βασίζονται στη συγκρότηση της εταιρικής σχέσης, μέσω της οποίας επιτυγχάνονται η στενή συνεργασία μεταξύ του φορέα προγραμματισμού με την ΕΕ, τις κεντρικές και περιφερειακές δημόσιες αρχές, τους φορείς της κοινωνίας των πολιτών και τον ιδιωτικό τομέα.

Η εταιρική σχέση για τον σχεδιασμό και την εφαρμογή του Προγράμματος οργανώθηκε στη βάση της ευρείας συμμετοχής των εταίρων σε όλη τη διάρκεια της προετοιμασίας του νέου προγραμματικού εγγράφου.

Κατά την περίοδο έναρξης της προετοιμασίας του Προγράμματος, η Διαχειριστική Αρχή, με βάση και την εμπειρία της εφαρμογής κατά τις προηγούμενες προγραμματικές περιόδους, προχώρησε σε μία εξαντλητική καταγραφή του συνόλου των φορέων που θα μπορούσαν εν δυνάμει να συμμετέχουν στην διαμόρφωση της εταιρικής σχέσης. Οι φορείς αυτοί αντιπροσώπευαν:

- Αστικές και άλλες δημόσιες αρχές.
- Οικονομικούς και Κοινωνικούς εταίρους.
- Φορείς που εκπροσωπούν την Κοινωνία των Πολιτών.
- Περιβαλλοντικούς Εταίρους.
- Φορείς που είναι υπεύθυνοι για την προώθηση της Κοινωνικής Ένταξης, των Θεμελιωδών Δικαιωμάτων, των Δικαιωμάτων των Ατόμων με Αναπηρία, της Ισότητας των Φύλων και της Καταπολέμησης των Διακρίσεων.



Η επιλογή των εταίρων έγινε στη βάση της αρχής της αντιπροσωπευτικότητας, υπήρξε δηλαδή μέριμνα ώστε να περιλαμβάνονται στην εταιρική σχέση θεσμικά όργανα, οργανώσεις και φορείς που εκπροσωπούν ομάδες που μπορούν να επηρεάσουν ή να επηρεαστούν από την υλοποίηση του Προγράμματος, συμπεριλαμβανομένων φορέων που εκπροσωπούν ευάλωτες ή περιθωριοποιημένες ομάδες.

1^η Φάση Δημόσιας Διαβούλευσης

Στους φορείς αυτούς η Διαχειριστική Αρχή απευθύνθηκε σε όλες τις φάσεις της διαβούλευσης που έγινε στο πλαίσιο της προετοιμασίας του Προγράμματος. Ειδικότερα, ο σχεδιασμός του Προγράμματος εκκίνησε με τις διαδικασίες δημόσιας διαβούλευσης στην Περιφέρεια με στόχο να διαμορφωθεί ένα πρώτο κείμενο βάσης (Concept Paper) που αποτύπωνε αρχικά τις ανάγκες, τις αναπτυξιακές προκλήσεις και τις στρατηγικές προτεραιότητες της ΠΣΤΕ για τη νέα ΠΠ. Σε αυτήν την 1^η Φάση Δημόσιας Διαβούλευσης συμμετείχε, με την παροχή παρατηρήσεων και προτάσεων, ένα ευρύ φάσμα φορέων.

Μέσω ερωτηματολογίου, το οποίο στάλθηκε στους Φορείς και ήταν άμεσα προσβάσιμο διαδικτυακά στον ιστότοπο της Διαχειριστικής Αρχής, οι εταίροι κλήθηκαν να συμμετέχουν ουσιαστικά στην ανάλυση των προκλήσεων και αναγκών που πρέπει να αντιμετωπιστούν στην ΠΣΤΕ, στην επιλογή των στόχων και προτεραιοτήτων για την εξυπηρέτηση αυτών των αναγκών, στην ύπαρξη των κατάλληλων συντονιστικών μηχανισμών για τη δημιουργία συνεργειών μεταξύ των διαφόρων μέσων που διατίθενται με στόχο την ενίσχυση της έξυπνης, διατηρήσιμης και χωρίς αποκλεισμούς ανάπτυξης.

2^η Φάση Δημόσιας Διαβούλευσης

Η 2^η Φάση Δημόσιας Διαβούλευσης οργανώθηκε κατά την περίοδο Ιουνίου 2021 έως Σεπτεμβρίου 2021 και περιελάμβανε συζήτηση επί του Προσχεδίου του νέου Προγράμματος της Στερεάς Ελλάδας, λαμβάνοντας υπόψη τις παρατηρήσεις των εθνικών και ευρωπαϊκών υπηρεσιών και τις όποιες προτάσεις/παρατηρήσεις υπεβλήθησαν, εκ μέρους των οικονομικών και κοινωνικών εταίρων. Την 6^η Οκτωβρίου 2021 οργανώθηκε, στην έδρα της ΠΣΤΕ, ημερίδα παρουσίασης των αποτελεσμάτων της διαβούλευσης, με δυνατότητα διαδικτυακής συμμετοχής και τοποθέτησης επί του Προσχεδίου του Προγράμματος. Η ημερίδα έλαβε ευρύτατη δημοσιότητα, μέσω όλων των γνωστών περιφερειακών ιστοσελίδων και portals.

Την ημερίδα παρακολούθησαν διαδικτυακά περισσότεροι από 300 συμμετέχοντες. Η



διαβούλευση παρέμεινε ανοιχτή μέχρι και την 10^η Οκτωβρίου για τη λήψη προτάσεων και απόψεων με στόχο να ενσωματωθούν στη οριστική διαμόρφωση του Προγράμματος που υποβάλλεται.

Σε αυτά τα στάδια της διαβούλευσης επιτεύχθηκε ιδιαίτερα ικανοποιητική συμμετοχή των μερών που συγκροτούν την εταιρική σχέση, αφού σε αυτά συμμετείχαν:

- **Οικονομικοί και Κοινωνικοί Εταίροι**, όπως το Περιφερειακό Επιστημονικό Συμβούλιο Ε&Κ, Εκπρόσωποι του Πανεπιστημίου Θεσσαλίας και του Εθνικού και Καποδιστριακού Πανεπιστημίου Αθηνών, Εργατικά Κέντρα της ΠΣΤΕ, Ενώσεις Εμπόρων και Επαγγελματιών, Οικονομικά Επιμελητήρια, Τεχνικά Επιμελητήρια, Εμποροβιομηχανικά Επιμελητήρια, Γεωτεχνικό Επιμελητήριο, Αγροτικοί Σύλλογοι Ιατρικοί, Δικηγορικοί και άλλοι Επαγγελματικοί Σύλλογοι, η Ελληνική Εταιρεία Τοπικής Ανάπτυξης και Αυτοδιοίκησης Α.Ε και εκπρόσωποι Αναπτυξιακών Εταιρειών που εδρεύουν στην ΠΣΤΕ και του Αναπτυξιακού Συνδέσμου ΑΜΦΙΚΤΥΟΝΙΕΣ, εκπρόσωποι της Οικονομικής και Κοινωνικής Επιτροπής (ΟΚΕ), εκπρόσωπος του Συνδέσμου Βιομηχανιών Θεσσαλίας και Στερεάς Ελλάδας.
- **Εκπρόσωποι Αστικών Αρχών και Δημόσιων Φορέων**, όπως: Δήμοι και Περιφερειακές Ενώσεις Δήμων, το Περιφερειακό Συμβούλιο ΠΣΤΕ, η Αποκεντρωμένη Διοίκηση, Νοσοκομεία και Δομές Υγείας και η Υγειονομική Περιφέρεια, Δ/νσεις Α΄ βάρδιας και Β΄ βάρδιας εκπαίδευσης, Εφορείες Αρχαιοτήτων, Λιμενικά Ταμεία, Δημοτικές Βιβλιοθήκες. Εκπρόσωποι Υπουργείων και Γενικών Γραμματειών (Ερευνας και Τεχνολογίας, Ψηφιακής Διακυβέρνησης και Απλούστευσης Διαδικασιών, Ισότητας των Φύλων) της ΜΟΔ Α.Ε. και Επιτελικών Δομών ΕΣΠΑ.
- **Εκπρόσωποι της Κοινωνίας των Πολιτών και φορέων υπεύθυνων για την προώθηση της ένταξης**, των θεμελιωδών δικαιωμάτων, της ισότητας των φύλων και της καταπολέμησης των διακρίσεων, όπως Περιβαλλοντικές Οργανώσεις, η Κοινωνική Δομή «ΓΕΦΥΡΑ», Σύλλογοι γονέων και κηδεμόνων ατόμων με αναπηρία, Οργανώσεις και Σύλλογοι ΑμεΑ, Ειδικά Σχολεία.
- **Άλλοι φορείς**, όπως Μητροπόλεις, εκπρόσωποι Σωμάτων Ασφαλείας, κλπ.

Οι φορείς που συμμετείχαν σε όλες τις φάσεις της διαβούλευσης, συνέβαλαν μέσω των προτάσεων τους, τόσο στη διαμόρφωση του αρχικού προσχεδίου του νέου Προγράμματος, το οποίο η Περιφέρεια υπέβαλλε προς συζήτηση στις αρμόδιες Εθνικές και Ευρωπαϊκές Αρχές, όσο και στη διαμόρφωση του Προγράμματος της ΠΣΤΕ. Μέσω των απαντήσεων στα διαδικτυακά ερωτηματολόγια και κειμένων προτάσεων που κατέθεσαν, καθώς και μέσω των τοποθετήσεών τους στην Ημερίδα που διοργανώθηκε, εμπλούτισαν τον προγραμματισμό με τις απόψεις τους στο πλαίσιο των ειδικών στόχων του Προγράμματος. Ενδεικτικά αναφέρονται η συμβολή του Πανεπιστημίου



Θεσσαλίας, μέσω των προτάσεων που κατατέθηκαν στην εξειδίκευση ειδικών στόχων της πρώτης προτεραιότητας του Προγράμματος, η διαβούλευση με τα Πανεπιστήμια σχετικά με τις ανάγκες τους σε ερευνητικές και εκπαιδευτικές υποδομές η κάλυψη των οποίων επιδιώκεται από το Πρόγραμμα, προτάσεις της Περιφερειακής Ένωσης Δήμων στην καταγραφή των αναγκών και των προτεραιοτήτων στο πλαίσιο της τρίτης Προτεραιότητας, προτάσεις οργανώσεων ΑμεΑ στην ενσωμάτωση οριζόντια της διάστασης των ειδικών αναγκών των ατόμων με αναπηρία, προτάσεις Δήμων και άλλων φορέων για την ανάγκη πρόβλεψης της δυνατότητας παρεμβάσεων σε περιοχές φυσικών καταστροφών, εκπρόσωποι κοινωνικών φορέων για την εξειδίκευση δράσεων του ΕΚΤ+. κλπ.

Σε όλες τις φάσεις της διαβούλευσης, ιδιαίτερη έμφαση δόθηκε στη συνεργασία με φορείς που εμπλέκονται στην **άσκηση περιβαλλοντικής πολιτικής**. Τόσο το Concept Paper και το Προσχέδιο Προγράμματος, όσο και η Στρατηγική Μελέτη Περιβαλλοντικών Επιπτώσεων (ΣΜΠΕ) του Προγράμματος έγιναν αντικείμενο ευρείας διαβούλευσης με φορείς όπως είναι, ενδεικτικά, οι Διευθύνσεις Χωροταξικού Σχεδιασμού, Κλιματικής Αλλαγής και Ποιότητας της Ατμόσφαιρας, Διαχείρισης Φυσικού Περιβάλλοντος και Βιοποικιλότητας και Προστασίας Δασών του Υπουργείου Περιβάλλοντος και Ενέργειας, η Διεύθυνση Υδάτων Στερεάς Ελλάδας, της Αποκεντρωμένης Διοίκησης Θεσσαλίας – Στερεάς Ελλάδα, κλπ. Συνεχώς παραμένει η διαβούλευση της Διαχειριστικής Αρχής με τον ΦΟΣΔΑ ΣΤΕΡΕΑΣ ΕΛΛΑΔΑΣ ΑΕ, σχετικά με τον προγραμματισμό και την υλοποίηση έργων αρμοδιότητας του φορέα κατά τη νέα προγραμματική περίοδο.

Παράλληλα, για τη σύνταξη του Προγράμματος, η Διαχειριστική Αρχή συμμετείχε σε όλες τις **διαδικασίες διαβούλευσης που οργάνωσε η Εθνική Αρχή Συντονισμού**, διασφαλίζοντας τον συντονισμό και τη συμπληρωματικότητα του Προγράμματος της Περιφέρειας Στερεάς Ελλάδας με τη στρατηγική, τους στόχους και τις παρεμβάσεις των τομεακών προγραμμάτων του ΕΣΠΑ 2021-2027 καθώς και άλλων στρατηγικών και χρηματοδοτικών μέσων.

Η διαβούλευση με κεντρικούς φορείς που εμπλέκονται στον Προγραμματισμό (Υπουργεία, Επιτελικές Δομές) συνεχίστηκε μέσω των Ειδικών Υπηρεσιών της Εθνικής Αρχής Συντονισμού, για την προετοιμασία όλων των διαδοχικών σχεδίων του νέου Προγράμματος, μέχρι τις τελευταίες ημέρες πριν την υποβολή του. Παράλληλα, την περίοδο που προηγήθηκε της οριστικής υποβολής και έγκρισης του Προγράμματος, η Διαχειριστική Αρχή βρισκόταν σε καθημερινή διαβούλευση με τα αρμόδια στελέχη της Ευρωπαϊκής Επιτροπής για την οριστικοποίηση ορισμένων παραμέτρων του νέου Προγράμματος, ενώ παράλληλα βρισκόταν σε συνεχή επικοινωνία με Περιφερειακούς Φορείς (Γενικές Διευθύνσεις Περιφέρειας, Πανεπιστήμια, ΦΟΣΔΑ, λοιπούς περιφερειακούς φορείς) για την περαιτέρω εξειδίκευση ορισμένων Ειδικών Στόχων του νέου Προγράμματος, ανάλογα με το



αντικείμενο ενασχόλησης κάθε φορέα.

Το Concept Paper και το Προσχέδιο Προγράμματος αναρτήθηκαν στην **ιστοσελίδα της ΕΥΔ** (<https://www.stereaellada.gr/>) η οποία αποτέλεσε **σημαντικό εργαλείο για τη λειτουργία της εταιρικής σχέσης** και αναμένεται να διαδραματίσει αντίστοιχα αποφασιστικό ρόλο και στη νέα περίοδο, μετά την αναβάθμισή της. Η ΕΥΔ αναρτά κάθε σημαντικό έγγραφο που συνδέεται με τον προγραμματισμό και την εφαρμογή του Προγράμματος, όπως και εμπειρογνομosύνες/μελέτες που συντάσσονται ενσωματώνοντας λειτουργία ερωτήσεων - απαντήσεων στις σχετικές αναρτήσεις, ώστε να διασφαλίζεται η αλληλεπίδρασή της με τους φορείς που συμμετέχουν στην εταιρική σχέση. Οι παρεμβάσεις των φορέων στον διάλογο απαντώνται από την ΕΥΔ, ενώ τηρείται αρχείο με τις βασικές προτάσεις που κατατίθενται.

Η συγκρότηση της Εταιρικής Σχέσης αντανακλάται στη σύνθεση της νέας Επιτροπής Παρακολούθησης του Προγράμματος. Η επιλογή των μελών της λαμβάνει υπόψη τους εταίρους που συμμετείχαν ενεργά στη προετοιμασία του Προγράμματος διασφαλίζοντας συνέχεια και ανάληψη ευθύνης μεταξύ των σταδίων προγραμματισμού και υλοποίησης. Για τη συγκρότηση και λειτουργία της ΕΠ λαμβάνονται μέτρα για τη βελτίωση της αποτελεσματικότητάς της. Πέραν των τυπικών μέτρων ενίσχυσης του επιχειρησιακού της χαρακτήρα, όπως η ολιγομελής και αντιπροσωπευτική σύνθεσή της, καθώς και η υποστήριξη της λειτουργίας της από ισχυρή γραμματεία της Διαχειριστικής Αρχής, επιδιώκεται η δυνατότητα άμεσης επικοινωνίας και ενημέρωσης των μελών της, με αναμενόμενο αποτέλεσμα τη μεγαλύτερη κινητοποίησή τους.

Η συνέχιση της επικοινωνίας των μελών της Ε.Π. μέσω της διαδικτυακής εφαρμογής «Διάυλος» (<https://diavlos.grnet.gr/>), καθιστά δυνατή την άμεση επικοινωνία μεταξύ των μελών της, την υποβολή ερωτημάτων και παρατηρήσεων, καθώς και την εξατομικευμένη ενημέρωσή τους για κάθε νέα ανάρτηση, δίνοντας ουσία στον ρόλο τους, στην παρακολούθηση και αξιολόγηση. Τα μέλη της Ε.Π. έχουν τη δυνατότητα να θέτουν ερωτήματα και να λαμβάνουν απαντήσεις για ειδικότερα ζητήματα, όπως το πλαίσιο υλοποίησης του Προγράμματος, την αξιολόγηση κι επιλογή των προτάσεων, την αξιόπιστη εφαρμογή των κριτηρίων επιλογής των πράξεων, την πορεία σύνταξης των ετήσιων και τελικής έκθεσης εφαρμογής, την αξιολόγηση του προγράμματος, την εφαρμογή των αρχών προσβασιμότητας κλπ.

Τέλος, η συμμετοχή των εταίρων στο πλαίσιο των αξιολογήσεων του Προγράμματος θα συμβάλει στην αμεροληψία των αποτελεσμάτων και τη στη διασπορά της μάθησης σε όλους τους φορείς που λαμβάνουν μέρος στη διαδικασία προγραμματισμού.



2.3. Στρατηγική του Προγράμματος - Βασικές προκλήσεις και μέτρα πολιτικής

Η Περιφέρεια Στερεάς Ελλάδας λαμβάνοντας υπόψη τις Ευρωπαϊκές Πολιτικές, τη στρατηγική του ΕΣΠΑ 2021-2027, τις Συστάσεις της Επιτροπής (Εαρινό Εξάμηνο 2019) και τις αναπτυξιακές στρατηγικές της χώρας, προέβη στην κατάρτιση του Περιφερειακού Επιχειρησιακού Προγράμματος (ΠΕΠ) για την Προγραμματική Περίοδο 2021-2027, το οποίο εμπεριέχει τις στρατηγικές κατευθύνσεις της Περιφέρειας Στερεάς Ελλάδας, ανά Στόχο Πολιτικής της Πολιτικής Συνοχής.

Ειδικότερα, πρόκειται για τους ακόλουθους Στόχους Πολιτικής:

- ❖ ΣΠ 1: Μια πιο ανταγωνιστική και εξυπνότερη Ευρώπη
- ❖ ΣΠ 2: Μια πιο πράσινη Ευρώπη
- ❖ ΣΠ 3: Μια πιο συνδεδεμένη Ευρώπη
- ❖ **ΣΠ 4: Μια πιο κοινωνική και χωρίς αποκλεισμούς Ευρώπη**
- ❖ ΣΠ 5: Μια Ευρώπη πιο κοντά στους πολίτες της

Συνολικά, το ΕΣΠΑ 2021-2027 στοχεύει στην ενίσχυση της ανταγωνιστικότητας, τη μείωση των περιφερειακών ανισοτήτων και τη μετάβαση σε μια πράσινη, ψηφιακή και κοινωνικά δίκαιη ανάπτυξη.

Συνακόλουθα, για κάθε έναν από τους προαναφερθέντες Στόχους Πολιτικής του εγκεκριμένου Περιφερειακού Επιχειρησιακού Προγράμματος «Στερεά Ελλάδα 2021-2027»² παρατίθενται επαρκώς τεκμηριωμένα στοιχεία αναφορικά με τις στρατηγικές προτεραιότητες, τις παρεμβάσεις - κατηγορίες δράσεων, τις ομάδες στόχους, που θα επωφεληθούν λαμβάνοντας την αντίστοιχη υποστήριξη, ενώ περιγράφονται εκτενώς και τα αποτελέσματα, που αναμένονται από την υλοποίηση της εκάστοτε παρέμβασης ανά Στόχο Πολιτικής.

Από τους ανωτέρω Στόχους Πολιτικής, ο υπ. αριθμ. 4 αφορά σε παρεμβάσεις, που εμπίπτουν στο πεδίο ενδιαφέροντος της παρούσης και αποσκοπούν στην ικανοποίηση αναγκών διαφορετικών κοινωνικών ομάδων του πληθυσμού. Στο ίδιο πλαίσιο, αξίζει να επισημανθεί ότι η βελτίωση των συνθηκών στους τομείς της απασχόλησης και της εκπαίδευσης καθώς και η πρόσβαση σε προσιτές και υψηλής ποιότητας κοινωνικές υπηρεσίες και υποδομές άνευ αποκλεισμών για το σύνολο του πληθυσμού της Περιφέρειας Στερεάς Ελλάδας απαρτίζουν τις κύριες προτεραιότητες της νέας Προγραμματικής Περιόδου.

² Το πλήρες κείμενο του Περιφερειακού Προγράμματος Στερεά Ελλάδα 2021-2027, ενεκρίθη από την Ε.Ε. στις 29/08/2022 βάσει σχετικής Εκτελεστικής Απόφασης της Ευρωπαϊκής Επιτροπής. Περισσότερες πληροφορίες αναφορικά με το εν λόγω Περιφερειακό Πρόγραμμα διατίθενται στον διαδικτυακό τόπο της Ειδικής Υπηρεσίας Διαχείρισης «Στερεά Ελλάδα»:

<https://2014-2020.stereaellada.gr/programma-sterea-ellada-2021-2027/%cf%80%ce%b5%cf%81%ce%b9%cf%86%ce%b5%cf%81%ce%b5%ce%b9%ce%b1%ce%ba%cf%8c-%cf%80%cf%81%cf%8c%ce%b3%cf%81%ce%b1%ce%bc%ce%bc%ce%b1-%cf%83%cf%84%ce%b5%cf%81%ce%b5%ce%ac%cf%82-%ce%b5%ce%bb%ce%bb%ce%ac>



Έπεται ένας συνοπτικός πίνακας, όπου αποτυπώνονται επιγραμματικά οι σημαντικότερες πρωτοβουλίες, που υλοποιούνται ή αναμένεται να υλοποιηθούν σε επίπεδο Περιφέρειας Στερεάς Ελλάδας στο πλαίσιο των Στρατηγικών Προτεραιοτήτων 4.1 και 4.2 ανά ειδικό στόχο. Συγχρόνως, αναφέρεται με σαφήνεια το Ταμείο μέσω του οποίου πρόκειται να υλοποιηθεί η εκάστοτε παρέμβαση, ενώ παρατίθενται ρητά οι ομάδες στόχου, καθώς και τα προσδοκώμενα αποτελέσματα για τους ωφελούμενους και μακροπρόθεσμα για το σύνολο της κοινωνίας.

Πίνακας 2 Αποτύπωση των Ειδικών Στόχων, παρεμβάσεων ανά χρηματοδοτικό Ταμείο και κατηγορία δράσης, βασικών ομάδων στόχου και προσδοκώμενων αποτελεσμάτων στο πλαίσιο των Στρατηγικών Προτεραιοτήτων του Επιχειρησιακού Προγράμματος «Στερεά Ελλάδα 2021-2027³».

ΠΡΟΤΕΡΑΙΟΤΗΤΕΣ	
04.01. ΕΝΙΣΧΥΣΗ ΤΗΣ ΚΟΙΝΩΝΙΚΗΣ ΣΥΝΟΧΗΣ ΜΕΣΑ ΑΠΟ ΤΗΝ ΑΝΑΒΑΘΜΙΣΗ ΤΩΝ ΜΗΧΑΝΙΣΜΩΝ ΚΑΙ ΥΠΟΔΟΜΩΝ ΓΙΑ ΤΗ ΣΤΗΡΙΞΗ ΤΗΣ ΑΠΑΣΧΟΛΗΣΗΣ, ΤΗΣ ΕΚΠΑΙΔΕΥΣΗΣ, ΤΗΣ ΥΓΕΙΟΝΟΜΙΚΗΣ ΠΕΡΙΘΑΛΨΗΣ ΚΑΙ ΤΗΣ ΚΟΙΝΩΝΙΚΟΟΙΝΟΜΙΚΗΣ ΕΝΤΑΞΗΣ	
<i>Ειδικός Στόχος</i>	RSO4.1. Ενίσχυση της αποτελεσματικότητας και της ικανότητας ένταξης των αγορών εργασίας και της πρόσβασης σε ποιοτικές θέσεις απασχόλησης μέσω της ανάπτυξης των κοινωνικών υποδομών και της προώθησης της κοινωνικής οικονομίας (ΕΤΠΑ)
<i>Παρεμβάσεις Ειδικού Στόχου (ΕΤΠΑ) – κατηγορία δράσης</i>	Οι παρεμβάσεις του Ειδικού Στόχου 4.1 (ΕΤΠΑ) και η προβλεπόμενη κατηγορία δράσεων, που εντάσσονται στη Στρατηγική Προτεραιότητα 4.1 περιλαμβάνουν: <ul style="list-style-type: none"> ▪ Βελτίωση των υποδομών πρόσβασης στην αγορά εργασίας σε περιφερειακό επίπεδο
<i>Βασικές Ομάδες - στόχοι</i>	<ul style="list-style-type: none"> ▪ Άνεργοι ▪ Μακροχρόνια Άνεργοι
<i>Προσδοκώμενα αποτελέσματα</i>	Ενίσχυση της ισότιμης πρόσβασης σε ποιοτικές και βιώσιμες υπηρεσίες απασχόλησης για το ανθρώπινο δυναμικό στην Περιφέρεια Στερεάς Ελλάδας
<i>Ειδικός Στόχος</i>	RSO4.2. Βελτίωση της ισότιμης πρόσβασης σε ποιοτικές υπηρεσίες εκπαίδευσης, κατάρτισης και διά

³Ο ανωτέρω πίνακας περιλαμβάνει παρεμβάσεις, που αναμένεται να υλοποιηθούν αναφορικά με την ικανοποίηση εστιασμένων αναγκών και προκλήσεων ευάλωτων κοινωνικών ομάδων στο γεωγραφικό χώρο της Περιφέρειας Στερεάς Ελλάδας και εμπεριέχονται στο Περιφερειακό Πρόγραμμα Στερεά Ελλάδα 2021-2027. Εκτενέστερη πληροφόρηση σε σχέση με το Πρόγραμμα είναι διαθέσιμη στον διαδικτυακό τόπο της Ειδικής Υπηρεσίας Διαχείρισης «Στερεά Ελλάδα»:

<https://2014-2020.stereaellada.gr/programma-sterea-ellada-2021-2027/%cf%80%ce%b5%cf%81%ce%b9%cf%86%ce%b5%cf%81%ce%b5%ce%b9%ce%b1%ce%ba%cf%8c-%cf%80%cf%81%cf%8c%ce%b3%cf%81%ce%b1%ce%bc%ce%bc%ce%b1-%cf%83%cf%84%ce%b5%cf%81%ce%b5%ce%ac%cf%82-%ce%b5%ce%bb%ce%bb%ce%ac>

	βίου μάθησης χωρίς αποκλεισμούς μέσω της ανάπτυξης προσβάσιμων υποδομών, συμπεριλαμβανομένων της ενίσχυσης της ανθεκτικότητας της εξ αποστάσεως και της διαδικτυακής εκπαίδευσης και κατάρτισης (ΕΤΠΑ)
<i>Παρεμβάσεις Ειδικού Στόχου (ΕΤΠΑ) – Κατηγορία δράσης</i>	Οι παρεμβάσεις του Ειδικού Στόχου 4.ii (ΕΤΠΑ) και οι προβλεπόμενες κατηγορίες δράσεων, που εντάσσονται στη Στρατηγική Προτεραιότητα 4.1, είναι οι ακόλουθες: <ul style="list-style-type: none"> ▪ Δημιουργία, Επέκταση και Εκσυγχρονισμός Μονάδων Προσχολικής Εκπαίδευσης και Φροντίδας ▪ Δημιουργία, Επέκταση και Εκσυγχρονισμός Μονάδων πρωτοβάθμιας και δευτεροβάθμιας εκπαίδευσης ▪ Εκσυγχρονισμός εξοπλισμού εκπαίδευσης περιλαμβανομένης της ενίσχυσης στις δυνατότητες για εξ' αποστάσεως εκπαίδευση ▪ Δημιουργία, Επέκταση και Εκσυγχρονισμός Δομών Επαγγελματικής Εκπαίδευσης και Κατάρτισης και Εκπαίδευσης Ενηλίκων ▪ Αναβάθμιση υφιστάμενων κτηριακών υποδομών ΑΕΙ ως προς την Προσβασιμότητα ΑμεΑ ▪ Αναβάθμιση εξοπλισμού ΑΕΙ
<i>Βασικές Ομάδες - στόχοι</i>	<ul style="list-style-type: none"> ▪ Άνεργοι ▪ Απασχολούμενοι ▪ Παιδιά ▪ Άτομα με αναπηρία ▪ Φοιτητές/τριες ΑμεΑ
<i>Προσδοκώμενα αποτελέσματα</i>	Ενίσχυση των υποδομών εκπαίδευσης, επαγγελματικής κατάρτισης και δια βίου μάθησης για τους κατοίκους της Περιφέρειας Στερεάς Ελλάδας
<i>Ειδικός Στόχος</i>	RSO4.3. Προώθηση της κοινωνικοοικονομικής ένταξης περιθωριοποιημένων κοινοτήτων, νοικοκυριών με χαμηλό εισόδημα και μειονεκτουσών ομάδων, συμπεριλαμβανομένων των ατόμων με ειδικές ανάγκες, μέσω ολοκληρωμένων δράσεων που περιλαμβάνουν υπηρεσίες στέγασης και κοινωνικές υπηρεσίες (ΕΤΠΑ)
<i>Παρεμβάσεις Ειδικού Στόχου (ΕΤΠΑ) – Κατηγορία δράσης</i>	Οι παρεμβάσεις του Ειδικού Στόχου 4.iii (ΕΤΠΑ) και οι προβλεπόμενες κατηγορίες δράσεων, που εντάσσονται στη Στρατηγική Προτεραιότητα 4.1, είναι οι εξής: <ul style="list-style-type: none"> ▪ Εκσυγχρονισμός εξοπλισμού και βελτίωσης προσβασιμότητας δομών κοινωνικής προστασίας περιθωριοποιημένων κοινοτήτων

	<p>μειονεκτουσών ομάδων, περιλαμβανομένων ατόμων με αναπηρία</p> <ul style="list-style-type: none"> ▪ Εκσυγχρονισμός εξοπλισμού και βελτίωσης προσβασιμότητας κοινωνικών δομών και μονάδων κοινωνικής μέριμνας
<i>Βασικές Ομάδες - στόχοι</i>	<ul style="list-style-type: none"> ▪ Άνεργοι ▪ Νοικοκυριά με χαμηλό εισόδημα ▪ Άτομα με αναπηρία ▪ Μειονεκτούσες ομάδες ▪ Περιθωριοποιημένες κοινότητες
<i>Προσδοκώμενα αποτελέσματα</i>	<p>Προώθηση της κοινωνικοοικονομικής ένταξης περιθωριοποιημένων κοινοτήτων, μειονεκτουσών ομάδων, ηλικιωμένων, ατόμων με αναπηρία, νοικοκυριών με χαμηλό εισόδημα μέσω του εκσυγχρονισμού του εξοπλισμού και της βελτίωσης της προσβασιμότητας των αναγκαίων υποδομών</p>
04.02. ΕΝΙΣΧΥΣΗ ΤΗΣ ΚΟΙΝΩΝΙΚΗΣ ΣΥΝΟΧΗΣ ΜΕΣΑ ΑΠΟ ΤΗΝ ΑΝΑΒΑΘΜΙΣΗ ΤΩΝ ΜΗΧΑΝΙΣΜΩΝ ΚΑΙ ΥΠΟΔΟΜΩΝ ΓΙΑ ΤΗ ΣΤΗΡΙΞΗ ΤΟΥ ΑΝΘΡΩΠΙΝΟΥ ΔΥΝΑΜΙΚΟΥ, ΤΗΣ ΑΠΑΣΧΟΛΗΣΗΣ, ΤΗΣ ΕΚΠΑΙΔΕΥΣΗΣ, ΤΗΣ ΥΓΕΙΟΝΟΜΙΚΗΣ ΠΕΡΙΘΑΛΨΗΣ, ΤΗΣ ΚΟΙΝΩΝΙΚΟΟΙΚΟΝΟΜΙΚΗΣ ΕΝΤΑΞΗΣ, ΤΗΣ ΙΣΟΤΗΤΑΣ ΤΩΝ ΕΥΚΑΙΡΙΩΝ ΚΑΙ ΤΗΝ ΑΝΤΙΜΕΤΩΠΙΣΗ ΤΩΝ ΚΙΝΔΥΝΩΝ ΦΤΩΧΕΙΑΣ ΚΑΙ ΑΠΟΚΛΕΙΣΜΟΥ	
<i>Ειδικός Στόχος</i>	<p>ESO4.1. Βελτίωση της πρόσβασης στην απασχόληση και μέτρα ενεργοποίησης για όλα τα άτομα που αναζητούν εργασία, συγκεκριμένα, τους νέους, ιδίως μέσω της υλοποίησης των εγγυήσεων για τη νεολαία, τους μακροχρόνια ανέργους και τις μειονεκτούσες ομάδες στην αγορά εργασίας, και για τα οικονομικά αδρανή άτομα, καθώς και μέσω της προώθησης της αυτοαπασχόλησης και της κοινωνικής οικονομίας: (ΕΚΤ+)</p>
<i>Παρεμβάσεις Ειδικού Στόχου (ΕΚΤ+) – Κατηγορία δράσης</i>	<p>Οι παρεμβάσεις του Ειδικού Στόχου 4.α (ΕΚΤ+) και οι προβλεπόμενες κατηγορίες δράσεων, που εντάσσονται στη Στρατηγική Προτεραιότητα 4.2, αφορούν στα εξής:</p> <ul style="list-style-type: none"> ▪ Νέες Θέσεις Εργασίας (ΝΘΕ) και παρεμφερείς δράσεις ▪ Capacitybuilding για φορείς σχετικούς με την ένταξη στην αγορά εργασίας ▪ Δράσεις προώθησης στην απασχόληση για ανέργους και μακροχρόνια ανέργους ▪ ΝΕΕ και παρεμφερείς δράσεις ▪ Δράση ενίσχυσης/επιχορήγησης κοινωνικών επιχειρήσεων (ΚΑΛΟ) ▪ Μηχανισμός Διάγνωσης Αγοράς Εργασίας
<i>Βασικές Ομάδες - στόχοι</i>	<ul style="list-style-type: none"> ▪ Άνεργοι ▪ Μακροχρόνια Άνεργοι ▪ Φορείς σχετικοί με την αγορά εργασία

	<ul style="list-style-type: none"> ▪ Επιχειρήσεις ▪ Επιχειρήσεις κοινωνικής και αλληλέγγυας οικονομίας
<i>Προσδοκώμενα αποτελέσματα</i>	Ενίσχυση της ισότιμης πρόσβασης σε ποιοτικές και βιώσιμες υπηρεσίες απασχόλησης για το ανθρώπινο δυναμικό στην Περιφέρεια Στερεάς Ελλάδας
<i>Ειδικός Στόχος</i>	ESO4.3. Προώθηση της ισόρροπης συμμετοχής των φύλων στην αγορά εργασίας, ισότιμων συνθηκών εργασίας και καλύτερης ισορροπίας μεταξύ επαγγελματικής και οικογενειακής ζωής, μεταξύ άλλων μέσω της πρόσβασης σε οικονομικά προσιτή φροντίδα παιδιών και εξαρτώμενων ατόμων (ΕΚΤ+)
<i>Παρεμβάσεις Ειδικού Στόχου (ΕΚΤ+) – Κατηγορία δράσης</i>	Οι παρεμβάσεις του Ειδικού Στόχου 4.γ (ΕΚΤ+) και οι προβλεπόμενες κατηγορίες δράσεων, που εντάσσονται στη Στρατηγική Προτεραιότητα 4.2, εμπεριέχουν: <ul style="list-style-type: none"> ▪ Δράσεις ενδυνάμωσης γυναικών με στόχο την καταπολέμηση των πολλαπλών διακρίσεων και την ενίσχυση της ενεργούς συμμετοχής τους στην αγορά εργασίας
<i>Βασικές Ομάδες - στόχοι</i>	Άνεργες Γυναίκες ⁴
<i>Προσδοκώμενα αποτελέσματα</i>	Ενίσχυση της ισόρροπης συμμετοχής των φύλων στην αγορά εργασίας και προώθησης ισότιμων συνθηκών εργασίας για την στήριξη της σταδιοδρομίας και πρωτοβουλιών απασχόλησης και επιχειρηματικότητας των γυναικών στη Στερεά Ελλάδα
<i>Ειδικός Στόχος</i>	ESO4.4. Προώθηση της προσαρμογής των εργαζομένων, των επιχειρήσεων και των επιχειρηματιών στην αλλαγή, της ενεργητικής και υγιούς γήρανσης, καθώς και ενός υγιούς και καλά προσαρμοσμένου περιβάλλοντος εργασίας που αντιμετωπίζει τους κινδύνους για την υγεία (ΕΚΤ+)
<i>Παρεμβάσεις Ειδικού Στόχου (ΕΚΤ+) – Κατηγορία δράσης</i>	Οι παρεμβάσεις του Ειδικού Στόχου 4.δ (ΕΚΤ+) και οι προβλεπόμενες κατηγορίες δράσεων, που εντάσσονται στη Στρατηγική Προτεραιότητα 4.2, είναι οι εξής: <ul style="list-style-type: none"> ▪ Δράσεις συμβουλευτικής – κατάρτισης – πιστοποίησης ▪ Δράσεις για την αύξηση της ανθεκτικότητας του εργασιακού περιβάλλοντος απέναντι σε κινδύνους για την υγεία ▪ Υπηρεσίες υποστήριξης της ενεργού και υγιούς γήρανσης
<i>Βασικές Ομάδες - στόχοι</i>	<ul style="list-style-type: none"> ▪ Εργαζόμενοι/ες Αυτοαπασχολούμενοι/ες ▪ Επιχειρήσεις

⁴ Ενδεικτικά παρατίθεται ότι μεταξύ των ομάδων - στόχου προτεραιότητας για ΠΣΤΕ αποτελούν και οι ωφελούμενες των Ξενώνων Φιλοξενίας και των κατά τόπους Συμβουλευτικών Κέντρων της Περιφέρειας Στερεάς Ελλάδας

<i>Προσδοκώμενα αποτελέσματα</i>	<ul style="list-style-type: none"> ▪ Εργαζόμενοι/ες μεγαλύτερης ηλικίας ▪ Αύξηση της ανθεκτικότητας του εργασιακού περιβάλλοντος απέναντι σε κινδύνους για την υγεία ▪ Υποστήριξη της ενεργού και υγιούς γήρανσης
<i>Ειδικός Στόχος</i>	<p>ESO4.6. Προώθηση της ίσης πρόσβασης σε ποιοτική και χωρίς αποκλεισμούς εκπαίδευση και κατάρτιση και της ολοκλήρωσής τους, ιδίως για τις μειονεκτούσες ομάδες, από την προσχολική εκπαίδευση και φροντίδα έως τη γενική και επαγγελματική εκπαίδευση και κατάρτιση, έως την τριτοβάθμια εκπαίδευση, καθώς και την εκπαίδευση και επιμόρφωση ενηλίκων, συμπεριλαμβανομένης της διευκόλυνσης της μαθησιακής κινητικότητας για όλους και της προσβασιμότητας των ατόμων με αναπηρίες (ΕΚΤ+)</p>
<i>Παρεμβάσεις Ειδικού Στόχου (ΕΚΤ+) – κατηγορία δράσης</i>	<p>Οι παρεμβάσεις⁵ του Ειδικού Στόχου 4.στ (ΕΚΤ+) και οι προβλεπόμενες κατηγορίες δράσεων⁶, που εντάσσονται στη Στρατηγική Προτεραιότητα 4.2, συμπεριλαμβάνουν τα κάτωθι:</p> <ul style="list-style-type: none"> ▪ Πρόγραμμα ανάπτυξης και ενδυνάμωσης διεπιστημονικών συμβουλευτικών και υποστηρικτικών δομών και μαθησιακής υποστήριξης/συνεκπαίδευσης μαθητών/τριών με αναπηρία ή/και ειδικές εκπαιδευτικές ανάγκες για την ισότιμη πρόσβαση και συμπερίληψη στην εκπαίδευση ▪ Κέντρα Δημιουργικής Απασχόλησης Παιδιών - ΚΔΑΠ STEM
<i>Βασικές Ομάδες - στόχοι</i>	<ul style="list-style-type: none"> ▪ Παιδιά με Αναπηρία ή/και εκπαιδευτικές ανάγκες ▪ Έφηβοι [13-15 ετών] από οικογένειες χαμηλών κριτηρίων
<i>Προσδοκώμενα αποτελέσματα</i>	<ul style="list-style-type: none"> ▪ Ενίσχυση της ισότιμης πρόσβασης σε προγράμματα και δράσεις εκπαίδευσης, ανεξαρτήτως κοινωνικής ή οικονομικής προέλευσης, καθώς και στην άμβλυση των εκπαιδευτικών ανισοτήτων ▪ Προώθηση της ίσης πρόσβασης σε ποιοτική εκπαίδευση για τα άτομα με αναπηρία ή/και ειδικές εκπαιδευτικές ανάγκες

⁵ Για τον σχεδιασμό και την εξειδίκευση των εν λόγω παρεμβάσεων δύναται να αξιοποιηθούν μελέτες και δεδομένα προερχόμενα από το «Ειδικό Παρατηρητήριο Μαθητικής Διαρροής» του Ινστιτούτου Εκπαιδευτικής Πολιτικής και το υπό θεσμοθέτηση Παρατηρητήριο Ανισοτήτων, ενώ θα ληφθεί υπόψη η επίτευξη μέγιστης συμπληρωματικότητας με σχετικές παρεμβάσεις από το Πρόγραμμα «Ανθρώπινο Δυναμικό & Κοινωνική Συνοχή 2021-2027» (ΠΑΔΚΣ) και το Ταμείο Ανάκαμψης και Ανθεκτικότητας (ΤΑΑ)

⁶ Για την κάλυψη των αναγκών της δράσης θα διατεθούν συμπληρωματικά οι απαιτούμενοι εθνικοί πόροι. Δύναται να υλοποιηθούν δράσεις στο πεδίο της αντιμετώπισης της σχολικής διαρροής σύμφωνα με τις κατευθύνσεις των αρμόδιων για το θέμα, Υπουργείου Παιδείας και Ινστιτούτου Εκπαιδευτικής Πολιτικής (Ι.Ε.Π.)

<p><i>Ειδικός Στόχος</i></p>	<p>ESO4.8. Προαγωγή της ενεργητικής ένταξης για προώθηση των ίσων ευκαιριών, της απαγόρευσης των διακρίσεων και της ενεργού συμμετοχής, καθώς και βελτίωση της απασχολησιμότητας, ειδικότερα των μειονεκτουσών ομάδων (ΕΚΤ+)</p>
<p><i>Παρεμβάσεις Ειδικού Στόχου (ΕΚΤ+) – Κατηγορία δράσης</i></p>	<p>Παρεμβάσεις Ειδικού Στόχου 4.η (ΕΚΤ+) και οι προβλεπόμενες κατηγορίες δράσεων, που εντάσσονται στη Στρατηγική Προτεραιότητα 4.2, πραγματοποιούνται τα ακόλουθα:</p> <ul style="list-style-type: none"> ▪ Capacitybuilding για φορείς σχετικούς με την κοινωνική ένταξη ▪ Δράσεις για την συμμετοχή ΑμεΑ, Ηλικιωμένων στον αθλητισμό, τον πολιτισμό και την ενεργή κοινωνική ζωή χωρίς αποκλεισμούς <p>Ειδικότερες δράσεις:</p> <ul style="list-style-type: none"> ▪ Καταπολέμηση του Ψηφιακού Αποκλεισμού για ηλικιωμένους⁷ ▪ Δράσεις για την προώθηση στην απασχόληση ή/και κατάρτιση εστιασμένες σε ειδικές πληθυσμιακές ομάδες, εκτός ΥΤΧ και Ρομά (π.χ. αποφυλακισμένοι, απεξαρτημένοι, ΑμεΑ) <p>Στο πλαίσιο της Ευρωπαϊκής Πολιτικής «Εγγύηση για το Παιδί» (ChildGuarantee)⁸ εντάσσονται δράσεις, που αφορούν σε:</p> <ul style="list-style-type: none"> ▪ Συμμετοχή παιδιών στον αθλητισμό, τον πολιτισμό και την ενεργή κοινωνική ζωή χωρίς αποκλεισμούς <p>Δεδομένου ότι μεταξύ των ομάδων στόχου συμπεριλαμβάνονται ΑμεΑ, έχει προβλεφθεί η υποστήριξη παρεμβάσεων αναφορικά με:</p> <ul style="list-style-type: none"> ▪ Ισότιμη πρόσβαση ΑμεΑ και άλλες ειδικές εκπαιδευτικές ανάγκες στην Ανώτατη Εκπαίδευση
<p><i>Βασικές Ομάδες - στόχοι</i></p>	<ul style="list-style-type: none"> ▪ Φορείς σχετικοί με την κοινωνική ένταξη ▪ Άτομα με Αναπηρία ▪ Άτομα τρίτης ηλικίας ▪ Παιδιά οικογενειών σε κίνδυνο ή κάτω από το όριο της φτώχειας ή κοινωνικού αποκλεισμού ή δικαιούχων επιδόματος κοινωνικής αλληλεγγύης

⁷ Συμπεριλαμβανομένων δράσεων εξοικείωσης με τις Τεχνολογίες Πληροφορικής και Επικοινωνιών (ΤΠΕ) για χρήση στην καθημερινή ζωή και την άρση του αποκλεισμού.

⁸ Πρόκειται για δράση, που υλοποιείται στο πλαίσιο της Ευρωπαϊκής Πολιτικής «Εγγύηση για το Παιδί» (Child Guarantee), του υπό έγκριση Εθνικού Σχεδίου Δράσης «Εγγύηση για το Παιδί», το οποίο έχει υποβληθεί στην Ευρωπαϊκή Επιτροπή, του Εθνικού Πλαισίου Στρατηγικής για την Αποϊδρυματοποίηση στην Ελλάδα (με βάση το υφιστάμενο σχέδιο), του Εθνικού Σχεδίου Δράσης για τα Δικαιώματα των Ατόμων με Αναπηρία καθώς και της ΕΣΚΕ

	<ul style="list-style-type: none"> ▪ Παιδιά υπηκόων τρίτων χωρών συμπεριλαμβανομένων προσφύγων, μεταναστών ▪ Μέλη μονογονεϊκών οικογενειών ▪ Φοιτητές με αναπηρία και άλλες ειδικές εκπαιδευτικές ανάγκες ▪ Άτομα με Αναπηρία και Άτομα τρίτης ηλικίας τα οποία ανήκουν σε μειονεκτούσες ομάδες, σε κίνδυνο ή κάτω από το όριο της φτώχειας, ή σε κοινωνικό αποκλεισμό, ή δικαιούχοι επιδόματος ΚΕΑ, ΥΤΧ συμπεριλαμβανομένων προσφύγων και μεταναστών, μέλη μονογονεϊκών οικογενειών, κλπ. ▪ Άνεργοι εγγεγραμμένοι στον ΟΑΕΔ, Αποφυλακισμένοι, Απεξαρτημένοι, Άτομα με Αναπηρία ▪ Παιδιά ΑμεΑ
<i>Προσδοκώμενα αποτελέσματα</i>	<ul style="list-style-type: none"> ▪ Προώθηση της ενεργού ένταξης στην απασχόληση και στη διασφάλιση της ισότητας των ευκαιριών, ιδιαίτερα για τις μειονεκτούσες ομάδες
<i>Ειδικός Στόχος</i>	ESO4.9. Προώθηση της κοινωνικοοικονομικής ένταξης υπηκόων τρίτων χωρών, συμπεριλαμβανομένων των μεταναστών (ΕΚΤ+)
<i>Παρεμβάσεις Ειδικού Στόχου (ΕΚΤ+) – κατηγορία δράσης</i>	<p>Οι παρεμβάσεις του Ειδικού Στόχου 4.θ (ΕΚΤ+) και οι προβλεπόμενες κατηγορίες δράσεων, που εντάσσονται στη Στρατηγική Προτεραιότητα 4.2, περιλαμβάνουν:</p> <ul style="list-style-type: none"> ▪ Ολοκληρωμένες δράσεις ένταξης Υπηκόων τρίτων χωρών στην αγορά εργασίας ▪ Πρόγραμμα κατάρτισης διαπολιτισμικών μεσολαβητών ▪ Παροχή υπηρεσιών διαπολιτισμικής μεσολάβησης σε υπηρεσίες υγείας
<i>Βασικές Ομάδες - στόχοι</i>	<ul style="list-style-type: none"> ▪ Υπήκοοι Τρίτων Χωρών - Δικαιούχοι Διεθνούς Προστασίας ▪ Εκπατρισμένοι πολίτες Ουκρανίας
<i>Προσδοκώμενα αποτελέσματα</i>	<ul style="list-style-type: none"> ▪ Ενίσχυση της κοινωνικής ένταξης πολιτών τρίτων χωρών, μεταναστών και δικαιούχων διεθνούς προστασίας, συμπεριλαμβανομένων των ασυνόδευτων ανηλίκων ▪ Πρόληψη και καταπολέμηση της απομόνωσης των περιθωριοποιημένων κοινοτήτων και τη διευκόλυνση της ίσης πρόσβασης στις βασικές υπηρεσίες εκπαίδευσης, απασχόλησης, στέγασης, υγείας και κοινωνικής περίθαλψης

<i>Ειδικός Στόχος</i>	ESO4.10. Προώθηση της κοινωνικοοικονομικής ένταξης των περιθωριοποιημένων κοινοτήτων, όπως οι Ρομά (ΕΚΤ+)
<i>Παρεμβάσεις Ειδικού Στόχου (ΕΚΤ+) – Κατηγορία δράσης</i>	<p>Οι παρεμβάσεις του Ειδικού Στόχου 4.1 (ΕΚΤ+) και οι προβλεπόμενες κατηγορίες δράσεων, που εντάσσονται στη Στρατηγική Προτεραιότητα 4.2, εμπεριέχουν:</p> <ul style="list-style-type: none"> ▪ Ολοκληρωμένα προγράμματα για την κοινωνικοοικονομική ενσωμάτωση των Ρομά στην κοινότητα, συμπεριλαμβανομένων δράσεων ένταξης στην αγορά εργασίας και στεγαστικής αρωγής ▪ Λοιπές δράσεις υποστήριξης των Ρομά για βελτίωση συνθηκών διαβίωσης μεταξύ των οποίων συμπεριλαμβάνεται η δράση με τίτλο «Ομάδες Βελτίωσης συνθηκών διαβίωσης»⁹ <p>Στο πλαίσιο της Ευρωπαϊκής Πολιτικής “Εγγύηση για το Παιδί” (ChildGuarantee) υλοποιείται η εξής δράση:</p> <ul style="list-style-type: none"> ▪ Ανάπτυξη παρεμβάσεων ενίσχυσης νηπίων, παιδιών σχολικής ηλικίας/ εφήβων Ρομά σε βιωματικά εργαστήρια και παιδικές κατασκηνώσεις <p>Λόγω της συμμετοχής νηπίων, παιδιών σχολικής ηλικίας/εφήβων Ρομά στην ανωτέρω δράση, θα λειτουργήσουν βιωματικά εργαστήρια και παιδικές κατασκηνώσεις γενικού πληθυσμού, προκειμένου να αποφευχθούν διακρίσεις και ακολούθως να ενισχυθεί η κοινωνική ένταξη</p> <p>Λοιπές προτεινόμενες δράσεις¹⁰:</p> <ul style="list-style-type: none"> ▪ Capacitybuilding για φορείς σχετικούς με την κοινωνική ένταξη για Ρομά ▪ ΝΕΕ για απασχόληση και αυτοαπασχόληση για Ρομά ▪ Ενδυνάμωση γυναικών Ρομά, με στόχο την καταπολέμηση των πολλαπλών διακρίσεων και την ενίσχυση της ενεργού συμμετοχής τους στην αγορά εργασίας
<i>Βασικές Ομάδες - στόχοι</i>	<ul style="list-style-type: none"> ▪ Περιθωριοποιημένες κοινότητες Ρομά που διαβιούν σε οικισμούς-καταυλισμούς Ρομά ▪ Νήπια, παιδιά, έφηβοι/ες σχολικής ηλικίας και γονείς από περιθωριοποιημένες κοινωνικές

⁹ Διευκρινίζεται ότι η Δράση, υπό την ονομασία «Ομάδες Βελτίωσης Συνθηκών Διαβίωσης», αποσκοπεί στη βελτίωση των συνθηκών διαβίωσης σε καταυλισμούς/οικισμούς και αποτελεί προσωρινού τύπου παρέμβαση, έως ότου καταστεί εφικτή η μετεγκατάσταση και τα άτομα του πληθυσμού ενταχθούν σε άλλες δράσεις, όπως εκπαίδευση, απασχόληση κ.ο.κ.

¹⁰ Πρόκειται για δράσεις, που εντάσσονται στο πλαίσιο της Ευρωπαϊκής και της (υπό έγκριση) Εθνικής πολιτικής για την Εγγύηση για το Παιδί (Child Guarantee), ενώ συγχρόνως παρουσιάζουν συνέργεια αφενός με τα μέτρα των Πυλώνων Ι και ΙV της Εθνικής Στρατηγικής & του Σχεδίου Δράσης για την Κοινωνική Ένταξη των Ρομά 2021 – 2030 και αφετέρου με το Στόχο 10 του Πυλώνα ΙΙ του Εθνικού Σχεδίου Δράσης για τα Δικαιώματα των Ατόμων με Αναπηρία

	<p>ομάδες που διαβιούν σε οικισμούς-καταυλισμούς Ρομά</p> <ul style="list-style-type: none"> ▪ Φορείς σχετικοί με την κοινωνική ένταξη Ρομά ▪ Παιδιά, Έφηβοι Ρομά, Γυναίκες Ρομά ▪ Άνεργοι από Περιθωριοποιημένες Κοινότητες Ρομά ▪ Άνεργες γυναίκες από Περιθωριοποιημένες Κοινότητες Ρομά
<i>Προσδοκώμενα αποτελέσματα</i>	<ul style="list-style-type: none"> ▪ Ενίσχυση της κοινωνικοοικονομικής ένταξης των περιθωριοποιημένων κοινοτήτων, όπως οι Ρομά ▪ Πρόληψη και καταπολέμηση της απομόνωσης των περιθωριοποιημένων κοινοτήτων και τη διευκόλυνση της ίσης πρόσβασης στις βασικές υπηρεσίες εκπαίδευσης, απασχόλησης, στέγασης, υγείας και κοινωνικής περίθαλψης ▪ Διασφάλιση ενός ολοκληρωμένου χαρακτήρα βάσει των αναγκών κάθε περιοχής με την συνεργασία των αρμόδιων κεντρικών φορέων, όπως παράλληλα των Δήμων και των τοπικών σχετικών εταίρων
<i>Ειδικός Στόχος</i>	<p>ESO4.11. Ενίσχυση της ισότιμης και έγκαιρης πρόσβασης σε ποιοτικές, βιώσιμες και οικονομικά προσιτές υπηρεσίες, συμπεριλαμβανομένων υπηρεσιών που προάγουν την πρόσβαση σε στέγαση και φροντίδα με επίκεντρο τον άνθρωπο, συμπεριλαμβανομένης της υγειονομικής περίθαλψης· εκσυγχρονισμός των συστημάτων κοινωνικής προστασίας, συμπεριλαμβανομένης της προώθησης της πρόσβασης στην κοινωνική προστασία, με ειδική έμφαση στα παιδιά και στις μειονεκτούσες ομάδες· βελτίωση της προσβασιμότητας, μεταξύ άλλων για τα άτομα με αναπηρίες, της αποτελεσματικότητας και της ανθεκτικότητας των συστημάτων υγειονομικής περίθαλψης και των υπηρεσιών μακροχρόνιας περίθαλψης. (ΕΚΤ+)</p>
<i>Παρεμβάσεις Ειδικού Στόχου (ΕΚΤ+) – κατηγορία δράσης</i>	<p>Οι παρεμβάσεις του Ειδικού Στόχου 4.1α (ΕΚΤ+) και οι προβλεπόμενες κατηγορίες δράσεων, που εντάσσονται στη Στρατηγική Προτεραιότητα 4.2 αποσκοπούν στα ακόλουθα:</p> <ul style="list-style-type: none"> ▪ Ενίσχυση Υπηρεσιών Πρωτοβάθμιας Φροντίδας Υγείας ▪ Πρόγραμμα κοινωνικού φροντιστή και προσωπικού βοηθού ΑμεΑ, ηλικιωμένων κ.λπ.¹¹

¹¹ Πρόκειται για πιλοτική λειτουργία του Μηχανισμού Ανάκαμψης και Ανθεκτικότητας [Recovery and Resilience Facility (RRF)], μέσω της οποίας θα υποστηριχθούν επιπλέον ωφελούμενα άτομα, πέραν των εξυπηρετούμενων της πιλοτικής εφαρμογής του Ταμείου Ανάκαμψης και Ανθεκτικότητας (ΤΑΑ), με σκοπό την υποστήριξη 1.000 νέων ατόμων σε όλα τα Περιφερειακά Προγράμματα

	<ul style="list-style-type: none"> ▪ Ανάπτυξη ξενώνων άμεσης υποδοχής και βραχείας φιλοξενίας προς αναδοχή (Εγγύηση για Παιδί) ▪ Δράσεις για την προώθηση του θεσμού της αναδοχής (Εγγύηση για Παιδί) ▪ Υλοποίηση σχεδίων του μετασχηματισμού των υπηρεσιών για την αποϊδρυματοποίηση παιδιών ▪ Δράση υποστήριξης μακροχρόνιας φροντίδας σε επίπεδο τοπικής κοινότητας ▪ Κέντρα Κοινότητας ▪ Δομές Παροχής Βασικών Αγαθών ▪ Δομές καταπολέμησης της βίας κατά των γυναικών ▪ Περιφερειακά Παρατηρητήρια Κοινωνικής Ένταξης ▪ Κέντρα Ημερήσιας Φροντίδας Ηλικιωμένων (ΚΗΦΗ) ▪ Κέντρα Δημέρευσης Ημερήσιας Φροντίδας (ΚΔΗΦ) ▪ Ατόμων με Αναπηρία (Εγγύηση για Παιδί) ▪ Στέγες Υποστηριζόμενης Διαβίωσης - ΣΥΔ ΑμεΑ (Εγγύηση για Παιδί) ▪ Στέγες Υποστηριζόμενης Διαβίωσης - ΣΥΔ Εφήβων (Εγγύηση για Παιδί) (πilotική λειτουργία RRF) ▪ Στέγες Υποστηριζόμενης Διαβίωσης - ΣΥΔ ΥΤΧ (Εγγύηση για Παιδί) ▪ Ενίσχυση Υπηρεσιών Ψυχικής Υγείας (Εγγύηση για Παιδί) ▪ Ανάπτυξη υπηρεσιών για την αντιμετώπιση της εξάρτησης συμπεριλαμβανομένων αλκοόλ, ναρκωτικών ουσιών κλπ. ▪ Δράσεις για τη προαγωγή και αγωγή υγείας, την πρόληψη και μακροχρόνια φροντίδα ▪ Προώθηση και υποστήριξη παιδιών για την ένταξή τους στην προσχολική εκπαίδευση καθώς και για τη πρόσβασή παιδιών σχολικής ηλικίας, εφήβων και ατόμων με αναπηρία, σε υπηρεσίες δημιουργικής απασχόλησης (Εγγύηση για Παιδί) ▪ Μονάδες Βραχείας Φροντίδας Ηλικιωμένων (ΜΒΦΗ) ▪ Προώθηση της Κοινωνικής Συνοχής στο πλαίσιο Στρατηγικών Ολοκληρωμένης Χωρικής Επένδυσης μέσω προσιτών υπηρεσιών, φροντίδας, υγειονομικής
--	--

	<p>περίθαλψης, μακροχρόνιας περίθαλψης και κοινωνικής προστασίας</p>
<i>Βασικές Ομάδες - στόχοι</i>	<ul style="list-style-type: none"> ▪ Γενικός πληθυσμός ▪ Άτομα με Αναπηρία ▪ Παιδιά ▪ Παιδιά με αναπηρία ή/και ειδικές εκπαιδευτικές ανάγκες ▪ Υπήκοοι Τρίτων Χωρών ▪ Ευάλωτες Κοινωνικές Ομάδες ▪ Περιθωριοποιημένες Κοινότητες, Ρομά ▪ Γυναίκες θύματα έμφυλης βίας ▪ Έφηβοι ▪ Χρονίως πάσχοντες & μη δυνάμενα να μετακινούνται άτομα ▪ Παιδιά/Έφηβοι λήπτες υπηρεσιών ψυχικής υγείας ▪ Άτομα τρίτης ηλικίας με ψυχικές διαταραχές και άτομα σε κίνδυνο άνοιας ▪ Ενήλικοι λήπτες υπηρεσιών ψυχικής υγείας ▪ Πρόσφυγες /μετανάστες, ενήλικες και ανήλικοι, λήπτες υπηρεσιών ψυχικής υγείας ▪ Άτομα που κάνουν χρήση εξαρτησιογόνων ουσιών ή παρουσιάζουν άλλου τύπου εξαρτητικές συμπεριφορές καθώς και άτομα του στενού τους περιβάλλοντος ▪ Ειδικές κοινωνικές ομάδες μεταξύ των οποίων συγκαταλέγονται άνεργοι, μετανάστες, άποροι και κοινωνικά περιθωριοποιημένοι, οι οποίοι ενδέχεται να αναπτύξουν αντικοινωνικού τύπου συμπεριφορές, με συνηθέστερες τη χρήση ουσιών και την εκδήλωση παραβατικότητας
<i>Προσδοκώμενα αποτελέσματα</i>	<ul style="list-style-type: none"> ▪ Μετάβαση από την ιδρυματική φροντίδα στη φροντίδα σε επίπεδο κοινότητας, όπως και στη μακροχρόνια φροντίδα ΑμεΑ, ηλικιωμένων που συνδέονται με βασικούς εθνικούς τομείς πολιτικής Κοινωνικής Πρόνοιας <p>Περαιτέρω στόχος της συγχρηματοδότησης Κοινωνικών Δομών, όπως τα ΚΗΦΗ, ΚΔΗΦ και Δομών Κακοποιημένων Γυναικών:</p> <ul style="list-style-type: none"> ▪ Εξατομικευμένη εξυπηρέτηση των ωφελούμενων σύμφωνα με τις ιδιαίτερες ανάγκες τους και συνάδει με τις πολιτικές της αποϊδρυματοποίησης, της ενεργού διαβίωσης στη κοινότητα, αλλά και της πολιτικής για τη μακροχρόνια φροντίδα σε επίπεδο κοινότητας
<i>Ειδικός Στόχος</i>	ESO4.12. Προώθηση της κοινωνικής ένταξης των ατόμων που αντιμετωπίζουν κίνδυνο φτώχειας ή

	κοινωνικού αποκλεισμού, συμπεριλαμβανομένων των απόρων και των παιδιών (ΕΚΤ+)
<i>Παρεμβάσεις Ειδικού Στόχου (ΕΚΤ+) – Κατηγορία δράσης</i>	Οι παρεμβάσεις του Ειδικού Στόχου 4.1β (ΕΚΤ+), που εντάσσονται στη Στρατηγική Προτεραιότητα 4.2 εντάσσει κατηγορίες δράσεων που προβλέπουν τα κάτωθι: <ul style="list-style-type: none"> ▪ Δομές αστέγων ▪ Υποστήριξη εφήβων σε υποβαθμισμένες περιοχές ▪ Ολοκληρωμένα σχέδια τοπικών δράσεων για την αντιμετώπιση της παιδικής φτώχειας Λοιπές πρωτοβουλίες περιλαμβάνουν: <ul style="list-style-type: none"> ▪ Δράσεις στεγαστικής συνδρομής για άτομα/οικογένειες, που τελούν σε αστεγία ή ελλοχεύει ο κίνδυνος να τεθούν σε συνθήκες αστεγίας
<i>Βασικές Ομάδες - στόχοι</i>	<ul style="list-style-type: none"> ▪ Άποροι ▪ Άτομα, παιδιά και νοικοκυριά σε κίνδυνο φτώχειας ▪ Άτομα, παιδιά σε κίνδυνο κοινωνικού αποκλεισμού
<i>Προσδοκώμενα αποτελέσματα</i>	Ενίσχυση της κοινωνικής ένταξης των ατόμων, που αντιμετωπίζουν κίνδυνο φτώχειας ή κοινωνικού αποκλεισμού, συμπεριλαμβανομένων των απόρων και των παιδιών

Πηγή: ΕΥΔ Προγράμματος «Στερεά Ελλάδα» - Ιδία Επεξεργασία

2.4. Προτεραιότητα 04.02: Προώθηση της κοινωνικής ένταξης και καταπολέμησης της φτώχειας ΠΣΤΕ

Η Στρατηγική Προτεραιότητα 04.02 παρουσιάζει σημαντική πορεία υλοποίησης, καθώς εξειδικεύθηκαν και εντάχθηκαν δράσεις σχετικά με:

- Εναρμόνιση οικογενειακής και επαγγελματικής ζωής
- Δομές Παροχής Βασικών Αγαθών
- Κέντρα Κοινότητας
- Κέντρα Δημέρευσης – Ημερήσιας Φροντίδας Ατόμων με Αναπηρία (ΚΔΗΦ)
- Στέγες Υποστηριζόμενης Διαβίωσης (ΣΥΔ)
- Κέντρα Ημερήσιας Φροντίδας Ηλικιωμένων (ΚΗΦΗ)
- Πρόγραμμα ανάπτυξης και ενδυνάμωσης διεπιστημονικών συμβουλευτικών και υποστηρικτικών δομών και μαθησιακής υποστήριξης/συνεκπαίδευσης μαθητών/τριών με



αναπηρία ή/και ειδικές εκπαιδευτικές ανάγκες για την ισότιμη πρόσβαση και συμπερίληψη στην εκπαίδευση

- Προώθηση και υποστήριξη παιδιών για την ένταξη άλλες στην προσχολική εκπαίδευση καθώς και για την πρόσβαση παιδιών σχολικής ηλικίας, εφήβων και ατόμων με αναπηρία, σε υπηρεσίες δημιουργικής απασχόλησης στη Στερεά Ελλάδα
- Λειτουργία δομών και υπηρεσιών άλλες Τοπικής Αυτοδιοίκησης άλλες όφελος των γυναικών και για την καταπολέμηση άλλες βίας
- Παροχή υπηρεσιών για την καταπολέμηση των εξαρτήσεων στην Κοινότητα (ΚΕΘΕΑ)
- Υποστήριξη παρεμβάσεων ισότιμης πρόσβασης ΑμεΑ και άλλες ειδικές εκπαιδευτικές ανάγκες σε Τμήματα Πανεπιστημίων στην Περιφέρεια Στερεάς Ελλάδας
- Επιχορήγηση ΝΠ Διεθνή Οργανισμού Μετανάστευσης (ΔΟΜ) Αποστολή Ελλάδος για την υλοποίηση του έργου Helios+ : «Ολοκληρωμένες δράσεις ένταξης πολιτών τρίτων χωρών στην αγορά εργασίας» στην Περιφέρεια Στερεάς Ελλάδας
- Παροχή Υπηρεσιών Ψυχικής Υγείας
- Προώθηση των υπηρεσιών διαπολιτισμικής μεσολάβησης σε Κέντρα Κοινότητας/Κέντρα Ένταξης Μεταναστών
- Περιφερειακό Παρατηρητήριο Κοινωνικής Ένταξης Περιφέρειας Στερεάς Ελλάδας – Δομή «ΓΕΦΥΡΑ»
- Λειτουργία Τοπικών Ομάδων Υγείας (ΤΟΜΥ) 5^{ης} ΥΠΕ στην Περιφέρεια Στερεάς Ελλάδα

Πίνακας 3 Ενταγμένα Έργα Στρατηγικής Προτεραιότητας 04.02 στο Ε.Π. «Στερεά Ελλάδα 2021-2027»

Α/Α	Δικαιούχος	Τίτλος Πράξης	Υπόεργο	Προϋ/σμός Ένταξης
1	ΔΗΜΟΣ ΛΑΜΙΕΩΝ	ΣΥΝΕΧΙΣΗ ΔΟΜΩΝ ΠΑΡΟΧΗΣ ΒΑΣΙΚΩΝ ΑΓΑΘΩΝ ΔΗΜΟΥ ΛΑΜΙΕΩΝ	Κοινωνικό Παντοπωλείο Δήμου Λαμιέων	94.250,00 €
2	ΔΗΜΟΣ ΛΑΜΙΕΩΝ	ΣΥΝΕΧΙΣΗ ΔΟΜΩΝ ΠΑΡΟΧΗΣ ΒΑΣΙΚΩΝ ΑΓΑΘΩΝ ΔΗΜΟΥ ΛΑΜΙΕΩΝ	Κοινωνικό Φαρμακείο Δήμου Λαμιέων	110.500,00 €
3	ΔΗΜΟΣ ΛΕΒΑΔΕΩΝ	Συνέχιση Δομών Παροχής Βασικών Αγαθών Δήμου Λεβαδέων	Συνέχιση Λειτουργίας Δομής Παροχής Βασικών Αγαθών (Παντοπωλείο) του Δήμου Λεβαδέων	92.866,15 €
4	ΔΗΜΟΣ ΛΕΒΑΔΕΩΝ	Συνέχιση Δομών Παροχής Βασικών Αγαθών Δήμου Λεβαδέων	Συνέχιση Λειτουργίας Δομής Παροχής Βασικών Αγαθών (Φαρμακείο) του Δήμου Λεβαδέων	91.185,90 €
5	ΔΗΜΟΣ ΛΕΒΑΔΕΩΝ	Συνέχιση Δομών Παροχής Βασικών Αγαθών Δήμου Λεβαδέων	Συνέχιση Λειτουργίας Δομής Παροχής Βασικών Αγαθών (Συσσίτιο) του Δήμου Λεβαδέων	226.018,65 €
6	ΔΗΜΟΣ ΧΑΛΚΙΔΕΩΝ	ΣΥΝΕΧΙΣΗ ΔΟΜΩΝ ΠΑΡΟΧΗΣ ΒΑΣΙΚΩΝ ΑΓΑΘΩΝ ΔΗΜΟΥ ΧΑΛΚΙΔΑΣ	«ΣΥΝΕΧΙΣΗ ΔΟΜΩΝ ΠΑΡΟΧΗΣ ΒΑΣΙΚΩΝ ΑΓΑΘΩΝ» ΣΥΣΣΙΤΙΟ	210.999,75 €
7	ΔΗΜΟΣ ΧΑΛΚΙΔΕΩΝ	ΣΥΝΕΧΙΣΗ ΔΟΜΩΝ ΠΑΡΟΧΗΣ ΒΑΣΙΚΩΝ ΑΓΑΘΩΝ ΔΗΜΟΥ ΧΑΛΚΙΔΑΣ	«ΣΥΝΕΧΙΣΗ ΔΟΜΩΝ ΠΑΡΟΧΗΣ ΒΑΣΙΚΩΝ ΑΓΑΘΩΝ» ΚΟΙΝΩΝΙΚΟ ΠΑΝΤΟΠΩΛΕΙΟ	88.999,95 €
8	ΔΗΜΟΣ ΚΑΡΥΣΤΟΥ	ΚΟΙΝΩΝΙΚΟ ΠΑΝΤΟΠΩΛΕΙΟ ΔΗΜΟΥ ΚΑΡΥΣΤΟΥ	Κοινωνικό Παντοπωλείο Δήμου Καρύστου	143.365,72 €
9	ΔΗΜΟΣ ΔΕΛΦΩΝ	Δομή Παροχής Βασικών Αγαθών: Κοινωνικό Παντοπωλείο Δήμου Δελφών	Δομή Παροχής Βασικών Αγαθών: Κοινωνικό Παντοπωλείο Δήμου Δελφών	98.366,45 €
10	ΔΗΜΟΣ ΛΟΚΡΩΝ	ΔΟΜΕΣ ΠΑΡΟΧΗΣ ΒΑΣΙΚΩΝ ΑΓΑΘΩΝ: ΚΟΙΝΩΝΙΚΟ ΠΑΝΤΟΠΩΛΕΙΟ ΚΑΙ ΚΟΙΝΩΝΙΚΟ ΦΑΡΜΑΚΕΙΟ ΔΗΜΟΥ ΛΟΚΡΩΝ	ΚΟΙΝΩΝΙΚΟ ΠΑΝΤΟΠΩΛΕΙΟ ΔΗΜΟΥ ΛΟΚΡΩΝ	143.365,72 €
11	ΔΗΜΟΣ ΛΟΚΡΩΝ	ΔΟΜΕΣ ΠΑΡΟΧΗΣ ΒΑΣΙΚΩΝ ΑΓΑΘΩΝ: ΚΟΙΝΩΝΙΚΟ	ΚΟΙΝΩΝΙΚΟ ΦΑΡΜΑΚΕΙΟ ΔΗΜΟΥ ΛΟΚΡΩΝ	156.643,34 €

Α/Α	Δικαιούχος	Τίτλος Πράξης	Υποέργο	Προϋ/σμός Ένταξης
		ΠΑΝΤΟΠΩΛΕΙΟ ΚΑΙ ΚΟΙΝΩΝΙΚΟ ΦΑΡΜΑΚΕΙΟ ΔΗΜΟΥ ΛΟΚΡΩΝ		
12	ΔΗΜΟΣ ΔΙΣΤΟΜΟΥ - ΑΡΑΧΟΒΑΣ - ΑΝΤΙΚΥΡΑΣ	Δομές Παροχής Βασικών Αγαθών: Κοινωνικό Παντοπωλείο Δήμου Διστόμου – Αράχοβας - Αντίκυρας	ΚΟΙΝΩΝΙΚΟ ΠΑΝΤΟΠΩΛΕΙΟ ΔΗΜΟΥ ΔΙΣΤΟΜΟΥ - ΑΡΑΧΩΒΑΣ - ΑΝΤΙΚΥΡΑΣ	143.365,72 €
13	ΔΗΜΟΣ ΤΑΝΑΓΡΑΣ	Δομές Παροχής Βασικών Αγαθών – Νέες Δράσεις Δήμου Τανάγρας	ΝΕΕΣ ΔΟΜΕΣ ΠΑΡΟΧΗΣ ΒΑΣΙΚΩΝ ΑΓΑΘΩΝ: ΚΟΙΝΩΝΙΚΟ ΠΑΝΤΟΠΩΛΕΙΟ - ΠΑΡΟΧΗ ΣΥΣΣΙΤΙΟΥ ΔΗΜΟΥ ΤΑΝΑΓΡΑΣ	234.000,00 €
14	ΔΗΜΟΣ ΤΑΝΑΓΡΑΣ	Δομές Παροχής Βασικών Αγαθών – Νέες Δράσεις Δήμου Τανάγρας	ΝΕΕΣ ΔΟΜΕΣ ΠΑΡΟΧΗΣ ΒΑΣΙΚΩΝ ΑΓΑΘΩΝ: ΚΟΙΝΩΝΙΚΟ ΦΑΡΜΑΚΕΙΟ ΔΗΜΟΥ ΤΑΝΑΓΡΑΣ	126.360,00 €
15	ΔΗΜΟΣ ΣΤΥΛΙΔΟΣ	Δομές Παροχής Βασικών Αγαθών – Νέες Δράσεις Δήμου Στυλίδας	Λειτουργία Δομής Κοινωνικού Παντοπωλείου Δήμου Στυλίδας	121.680,00 €
16	ΔΗΜΟΣ ΣΤΥΛΙΔΟΣ	Δομές Παροχής Βασικών Αγαθών – Νέες Δράσεις Δήμου Στυλίδας	Λειτουργία Δομής Κοινωνικού Φαρμακείου Δήμου Στυλίδας	135.720,00 €
17	ΔΗΜΟΣ ΟΡΧΟΜΕΝΟΥ	Δομές Παροχής Βασικών Αγαθών – Νέες Δράσεις Δήμου Ορχομενού	Λειτουργία Δομής Κοινωνικού Παντοπωλείου Δήμου Ορχομενού	112.320,00 €
18	ΔΗΜΟΣ ΟΡΧΟΜΕΝΟΥ	Δομές Παροχής Βασικών Αγαθών – Νέες Δράσεις Δήμου Ορχομενού	Λειτουργία Δομής Κοινωνικού Φαρμακείου Δήμου Ορχομενού	126.360,00 €
19	ΔΗΜΟΣ ΚΑΜΕΝΩΝ ΒΟΥΡΛΩΝ	Δομές Παροχής Βασικών Αγαθών – Νέες Δράσεις Δήμου Καμένων Βούρλων	Λειτουργία Δομής Κοινωνικού Παντοπωλείου Δήμου Καμένων Βούρλων	112.320,00 €
20	ΔΗΜΟΣ ΚΑΜΕΝΩΝ ΒΟΥΡΛΩΝ	Δομές Παροχής Βασικών Αγαθών – Νέες Δράσεις Δήμου Καμένων Βούρλων	Λειτουργία Δομής Κοινωνικού Φαρμακείου Δήμου Καμένων Βούρλων	126.360,00 €
21	ΔΗΜΟΣ ΙΣΤΙΑΙΑΣ - ΑΙΔΗΨΟΥ	Δομές Παροχής Βασικών Αγαθών – Νέες Δράσεις Δήμου Ιστιαίας - Αιδηψού	Λειτουργία Δομής Κοινωνικού Παντοπωλείου Δήμου Ιστιαίας - Αιδηψού	112.320,00 €

Α/Α	Δικαιούχος	Τίτλος Πράξης	Υποέργο	Προϋ/σμός Ένταξης
22	ΔΗΜΟΣ ΙΣΤΙΑΙΑΣ - ΑΙΔΗΨΟΥ	Δομές Παροχής Βασικών Αγαθών – Νέες Δράσεις Δήμου Ιστιαίας - Αιδηψού	Λειτουργία Δομής Κοινωνικού Φαρμακείου Δήμου Ιστιαίας - Αιδηψού	126.360,00 €
23	ΔΗΜΟΣ ΕΡΕΤΡΙΑΣ	Δομές Παροχής Βασικών Αγαθών – Νέες Δράσεις Δήμου Ερέτριας	Λειτουργία Δομής Κοινωνικού Παντοπωλείου Δήμου Ερέτριας	112.320,00 €
24	ΔΗΜΟΣ ΕΡΕΤΡΙΑΣ	Δομές Παροχής Βασικών Αγαθών – Νέες Δράσεις Δήμου Ερέτριας	Λειτουργία Δομής Κοινωνικού Φαρμακείου Δήμου Ερέτριας	126.360,00 €
25	ΔΗΜΟΣ ΔΟΜΟΚΟΥ	Δομές Παροχής Βασικών Αγαθών – Νέες Δράσεις Δήμου Δομοκού	Λειτουργία Κοινωνικού Παντοπωλείου - Δομή Παροχής Συσσιτίου Δήμου Δομοκού	280.800,00 €
26	ΔΗΜΟΣ ΔΟΜΟΚΟΥ	Δομές Παροχής Βασικών Αγαθών – Νέες Δράσεις Δήμου Δομοκού	Λειτουργία Δομής Κοινωνικού Φαρμακείου Δήμου Δομοκού	121.680,00 €
27	ΔΗΜΟΣ ΑΜΦΙΚΛΕΙΑΣ - ΕΛΑΤΕΙΑΣ	Δομές Παροχής Βασικών Αγαθών – Νέες Δράσεις Δήμου Αμφίκλειας - Ελάτειας	Λειτουργία Κοινωνικού Παντοπωλείου - Δομή Παροχής Συσσιτίου Δήμου Αμφίκλειας-Ελάτειας	280.800,00 €
28	ΔΗΜΟΣ ΘΗΒΑΙΩΝ	Συνέχιση Δράσης Δομής Παροχής Βασικών Αγαθών: Κοινωνικό Παντοπωλείο Δήμου Θηβαίων	Συνέχιση Δράσης Δομής Παροχής Βασικών Αγαθών: Κοινωνικό Παντοπωλείο Δήμου Θηβαίων	94.250,00 €
29	ΔΗΜΟΣ ΚΑΡΠΕΝΗΣΙΟΥ	ΣΥΝΕΧΙΣΗ ΔΟΜΗΣ ΠΑΡΟΧΗΣ ΒΑΣΙΚΩΝ ΑΓΑΘΩΝ:ΚΟΙΝΩΝΙΚΟ ΠΑΝΤΟΠΩΛΕΙΟ ΔΗΜΟΥ ΚΑΡΠΕΝΗΣΙΟΥ	Συνέχιση δομής παροχής βασικών αγαθών: Κοινωνικό παντοπωλείο Δήμου Καρπενησίου	107.900,00 €
30	ΔΗΜΟΣ ΑΓΡΑΦΩΝ	Συνέχιση Κέντρου Κοινότητας Δήμου Αγράφων	Συνέχιση Κέντρου Κοινότητας Δήμου Αγράφων	159.600,00 €
31	ΔΗΜΟΣ ΟΡΧΟΜΕΝΟΥ	ΣΥΝΕΧΙΣΗ ΚΕΝΤΡΟΥ ΚΟΙΝΟΤΗΤΑΣ ΔΗΜΟΥ ΟΡΧΟΜΕΝΟΥ	Συνέχιση Κέντρου Κοινότητας Δήμου Ορχομενού	129.000,00 €
32	ΔΗΜΟΣ ΟΡΧΟΜΕΝΟΥ	ΣΥΝΕΧΙΣΗ ΚΕΝΤΡΟΥ ΚΟΙΝΟΤΗΤΑΣ ΔΗΜΟΥ ΟΡΧΟΜΕΝΟΥ	Συνέχιση Κέντρου Κοινότητας Δήμου Ορχομενού-Παράρτημα ΡΟΜΑ	142.500,00 €
33	ΔΗΜΟΣ ΛΕΒΑΔΕΩΝ	Συνέχιση λειτουργίας Κέντρου Κοινότητας και κινητής μονάδας Δήμου Λεβαδέων	Συνέχιση λειτουργίας Κέντρου Κοινότητας περιλαμβανομένης κινητής μονάδας	165.000,00 €

Α/Α	Δικαιούχος	Τίτλος Πράξης	Υποέργο	Προϋ/σμός Ένταξης
34	ΔΗΜΟΣ ΑΛΙΑΡΤΟΥ - ΘΕΣΠΙΕΩΝ	ΣΥΝΕΧΙΣΗ ΚΕΝΤΡΟΥ ΚΟΙΝΟΤΗΤΑΣ ΔΗΜΟΥ ΑΛΙΑΡΤΟΥ - ΘΕΣΠΙΕΩΝ	Συνέχιση Κέντρου Κοινότητας Δήμου Αλιάρτου - Θεσπιέων	139.632,90 €
35	ΔΗΜΟΣ ΚΑΡΠΕΝΗΣΙΟΥ	ΣΥΝΕΧΙΣΗ ΚΕΝΤΡΟΥ ΚΟΙΝΟΤΗΤΑΣ ΔΗΜΟΥ ΚΑΡΠΕΝΗΣΙΟΥ	ΣΥΝΕΧΙΣΗ ΚΕΝΤΡΟΥ ΚΟΙΝΟΤΗΤΑΣ ΔΗΜΟΥ ΚΑΡΠΕΝΗΣΙΟΥ	105.000,00 €
36	ΔΗΜΟΣ ΣΚΥΡΟΥ	Συνέχιση Δράσης Κέντρου Κοινότητας Δήμου Σκύρου	Συνέχιση Δράσης Κέντρου Κοινότητας Δήμου Σκύρου	147.096,90 €
37	ΔΗΜΟΣ ΣΤΥΛΙΔΟΣ	ΣΥΝΕΧΙΣΗ ΚΕΝΤΡΟΥ ΚΟΙΝΟΤΗΤΑΣ ΔΗΜΟΥ ΣΤΥΛΙΔΑΣ	ΣΥΝΕΧΙΣΗ ΚΕΝΤΡΟ ΚΟΙΝΟΤΗΤΑΣ ΣΤΟ ΔΗΜΟ ΣΤΥΛΙΔΑΣ	115.800,00 €
38	ΔΗΜΟΣ ΚΥΜΗΣ - ΑΛΙΒΕΡΙΟΥ	Συνέχιση Δράσης Κέντρου Κοινότητας Δήμου Κύμης – Αλιβερίου	Συνέχιση Δράσης Κέντρου Κοινότητας Δήμου Κύμης – Αλιβερίου	122.791,50 €
39	ΔΗΜΟΣ ΔΟΜΟΚΟΥ	ΣΥΝΕΧΙΣΗ ΚΕΝΤΡΟΥ ΚΟΙΝΟΤΗΤΑΣ ΔΗΜΟΥ ΔΟΜΟΚΟΥ	ΣΥΝΕΧΙΣΗ ΚΕΝΤΡΟΥ ΚΟΙΝΟΤΗΤΑΣ ΔΗΜΟΥ ΔΟΜΟΚΟΥ	133.200,00 €
40	ΔΗΜΟΣ ΑΜΦΙΚΛΕΙΑΣ - ΕΛΑΤΕΙΑΣ	ΣΥΝΕΧΙΣΗ ΚΕΝΤΡΟΥ ΚΟΙΝΟΤΗΤΑΣ ΔΗΜΟΥ ΑΜΦΙΚΛΕΙΑΣ - ΕΛΑΤΕΙΑΣ	Συνέχιση Κέντρου Κοινότητας Δήμου Αμφίκλειας - Ελάτειας	127.893,60 €
41	ΔΗΜΟΣ ΑΜΦΙΚΛΕΙΑΣ - ΕΛΑΤΕΙΑΣ	ΣΥΝΕΧΙΣΗ ΚΕΝΤΡΟΥ ΚΟΙΝΟΤΗΤΑΣ ΔΗΜΟΥ ΑΜΦΙΚΛΕΙΑΣ - ΕΛΑΤΕΙΑΣ	Παράρτημα για πληθυσμό ΡΟΜΑ	125.175,90 €
42	ΔΗΜΟΣ ΔΕΛΦΩΝ	Συνέχιση Κέντρου Κοινότητας Δήμου Δελφών	Συνέχιση Κέντρου Κοινότητας Δήμου Δελφών	105.200,10 €
43	ΔΗΜΟΣ ΔΕΛΦΩΝ	Συνέχιση Κέντρου Κοινότητας Δήμου Δελφών	Παράρτημα για πληθυσμό ΡΟΜΑ	138.630,90 €
44	ΔΗΜΟΣ ΧΑΛΚΙΔΕΩΝ	ΣΥΝΕΧΙΣΗ ΚΕΝΤΡΟΥ ΚΟΙΝΟΤΗΤΑΣ ΔΗΜΟΥ ΧΑΛΚΙΔΕΩΝ	ΣΥΝΕΧΙΣΗ ΚΕΝΤΡΟΥ ΚΟΙΝΟΤΗΤΑΣ ΔΗΜΟΥ ΧΑΛΚΙΔΕΩΝ	174.000,00 €
45	ΔΗΜΟΣ ΤΑΝΑΓΡΑΣ	ΣΥΝΕΧΙΣΗ ΚΕΝΤΡΟΥ ΚΟΙΝΟΤΗΤΑΣ ΔΗΜΟΥ ΤΑΝΑΓΡΑΣ	ΣΥΝΕΧΙΣΗ ΚΕΝΤΡΟΥ ΚΟΙΝΟΤΗΤΑΣ ΔΗΜΟΥ ΤΑΝΑΓΡΑΣ	158.291,08 €

Α/Α	Δικαιούχος	Τίτλος Πράξης	Υποέργο	Προϋ/σμός Ένταξης
46	ΔΗΜΟΣ ΚΑΜΕΝΩΝ ΒΟΥΡΛΩΝ	Συνέχιση Δράσης Κέντρου Κοινότητας Δήμου Καμένων Βούρλων	Συνέχιση Κέντρου Κοινότητας Δήμου Καμένων Βούρλων	141.927,44 €
47	ΔΗΜΟΣ ΔΙΣΤΟΜΟΥ - ΑΡΑΧΟΒΑΣ - ΑΝΤΙΚΥΡΑΣ	ΣΥΝΕΧΙΣΗ ΚΕΝΤΡΟΥ ΚΟΙΝΟΤΗΤΑΣ ΔΗΜΟΥ ΔΙΣΤΟΜΟΥ - ΑΡΑΧΟΒΑΣ - ΑΝΤΙΚΥΡΑΣ	Κέντρο Κοινότητας Δήμου Διστόμου – Αράχοβας - Αντίκυρας	153.960,00 €
48	ΔΗΜΟΣ ΚΑΡΥΣΤΟΥ	ΣΥΝΕΧΙΣΗ ΚΕΝΤΡΟΥ ΚΟΙΝΟΤΗΤΑΣ ΔΗΜΟΥ ΚΑΡΥΣΤΟΥ	ΣΥΝΕΧΙΣΗ ΚΕΝΤΡΟΥ ΚΟΙΝΟΤΗΤΑΣ ΔΗΜΟΥ ΚΑΡΥΣΤΟΥ	138.000,00 €
49	ΔΗΜΟΣ ΔΙΡΦΥΩΝ - ΜΕΣΣΑΠΙΩΝ	ΣΥΝΕΧΙΣΗ ΛΕΙΤΟΥΡΓΙΑΣ ΚΕΝΤΡΟΥ ΚΟΙΝΟΤΗΤΑΣ ΔΙΡΦΥΩΝ ΜΕΣΣΑΠΙΩΝ	ΣΥΝΕΧΙΣΗ ΛΕΙΤΟΥΡΓΙΑΣ ΚΕΝΤΡΟΥ ΚΟΙΝΟΤΗΤΑΣ ΔΗΜΟΥ ΔΙΡΦΥΩΝ - ΜΕΣΣΑΠΙΩΝ	138.000,00 €
50	ΔΗΜΟΣ ΙΣΤΙΑΙΑΣ - ΑΙΔΗΨΟΥ	Συνέχιση Κέντρου Κοινότητας Δήμου Ιστιαίας - Αιδηψού	Συνέχιση Κέντρου Κοινότητας Δήμου Ιστιαίας - Αιδηψού	127.196,10 €
51	ΔΗΜΟΣ ΕΡΕΤΡΙΑΣ	ΣΥΝΕΧΙΣΗ ΚΕΝΤΡΟΥ ΚΟΙΝΟΤΗΤΑΣ ΔΗΜΟΥ ΕΡΕΤΡΙΑΣ	ΣΥΝΕΧΙΣΗ ΚΕΝΤΡΟΥ ΚΟΙΝΟΤΗΤΑΣ ΔΗΜΟΥ ΕΡΕΤΡΙΑΣ	125.545,50 €
52	ΔΗΜΟΣ ΛΟΚΡΩΝ	ΣΥΝΕΧΙΣΗ ΚΕΝΤΡΩΝ ΚΟΙΝΟΤΗΤΑΣ ΔΗΜΟΥ ΛΟΚΡΩΝ	ΚΕΝΤΡΟ ΚΟΙΝΟΤΗΤΑΣ ΔΗΜΟΥ ΛΟΚΡΩΝ	129.000,00 €
53	ΔΗΜΟΣ ΛΟΚΡΩΝ	ΣΥΝΕΧΙΣΗ ΚΕΝΤΡΩΝ ΚΟΙΝΟΤΗΤΑΣ ΔΗΜΟΥ ΛΟΚΡΩΝ	ΠΑΡΑΡΤΗΜΑ ΓΙΑ ΠΛΘΥΣΜΟ ΡΟΜΑ ΔΗΜΟΥ ΛΟΚΡΩΝ	136.800,00 €
54	ΔΗΜΟΣ ΛΑΜΙΕΩΝ	ΣΥΝΕΧΙΣΗ ΚΕΝΤΡΟΥ ΚΟΙΝΟΤΗΤΑΣ ΔΗΜΟΥ ΛΑΜΙΕΩΝ	ΣΥΝΕΧΙΣΗ ΚΕΝΤΡΟΥ ΚΟΙΝΟΤΗΤΑΣ ΔΗΜΟΥ ΛΑΜΙΕΩΝ (ΔΙΕΥΡΥΜΕΝΟ ΜΕ ΠΑΡΑΡΤΗΜΑ ΚΕΜ)	247.059,60 €
55	ΔΗΜΟΣ ΛΑΜΙΕΩΝ	ΣΥΝΕΧΙΣΗ ΚΕΝΤΡΟΥ ΚΟΙΝΟΤΗΤΑΣ ΔΗΜΟΥ ΛΑΜΙΕΩΝ	ΛΟΙΠΕΣ ΔΡΑΣΕΙΣ ΚΕΜ	115.391,70 €
56	ΔΗΜΟΣ ΛΑΜΙΕΩΝ	ΣΥΝΕΧΙΣΗ ΚΕΝΤΡΟΥ ΚΟΙΝΟΤΗΤΑΣ ΔΗΜΟΥ ΛΑΜΙΕΩΝ	Παράρτημα για πληθυσμό ΡΟΜΑ	199.668,90 €

Α/Α	Δικαιούχος	Τίτλος Πράξης	Υποέργο	Προϋ/σμός Ένταξης
57	ΔΗΜΟΣ ΘΗΒΑΙΩΝ	Συνέχιση Κέντρου Κοινότητας Δήμου Θηβαίων	Συνέχιση Κέντρου Κοινότητας Δήμου Θηβαίων	99.128,40 €
58	ΔΗΜΟΣ ΘΗΒΑΙΩΝ	Συνέχιση Κέντρου Κοινότητας Δήμου Θηβαίων	Συνέχιση λειτουργίας Παραρτήματος Κέντρου Ένταξης Μεταναστών (ΚΕΜ)	199.635,90 €
59	ΔΗΜΟΣ ΘΗΒΑΙΩΝ	Συνέχιση Κέντρου Κοινότητας Δήμου Θηβαίων	Λειτουργία Παρατήματος για παροχή υπηρεσιών σε πληθυσμό ΡΟΜΑ	213.000,00 €
60	ΔΗΜΟΣ ΜΑΚΡΑΚΩΜΗΣ	ΣΥΝΕΧΙΣΗ ΔΟΜΗΣ ΚΕΝΤΡΟ ΚΟΙΝΟΤΗΤΑΣ ΔΗΜΟΥ ΜΑΚΡΑΚΩΜΗΣ	ΣΥΝΕΧΙΣΗ ΔΟΜΗΣ ΚΕΝΤΡΟ ΚΟΙΝΟΤΗΤΑΣ ΔΗΜΟΥ ΜΑΚΡΑΚΩΜΗΣ	121.500,00 €
61	ΔΗΜΟΣ ΔΩΡΙΔΟΣ	ΣΥΝΕΧΙΣΗ ΚΕΝΤΡΟΥ ΚΟΙΝΟΤΗΤΑΣ ΔΗΜΟΥ ΔΩΡΙΔΟΣ	ΣΥΝΕΧΙΣΗ ΚΕΝΤΡΟΥ ΚΟΙΝΟΤΗΤΑΣ ΔΗΜΟΥ ΔΩΡΙΔΟΣ	174.591,60 €
62	ΔΗΜΟΣ ΜΑΝΤΟΥΔΙΟΥ - ΛΙΜΝΗΣ - ΑΓΙΑΣ ΑΝΝΑΣ	ΣΥΝΕΧΙΣΗ ΚΕΝΤΡΟΥ ΚΟΙΝΟΤΗΤΑΣ ΔΗΜΟΥ ΜΑΝΤΟΥΔΙΟΥ- ΛΙΜΝΗΣ- ΑΓΙΑΣ ΑΝΝΑΣ	ΣΥΝΕΧΙΣΗ ΚΕΝΤΡΟΥ ΚΟΙΝΟΤΗΤΑΣ ΔΗΜΟΥ ΜΑΝΤΟΥΔΙΟΥ- ΛΙΜΝΗΣ - ΑΓΙΑΣ ΑΝΝΑΣ	142.142,70 €
63	ΣΥΛΛΟΓΟΣ ΓΟΝΕΩΝ & ΚΗΔΕΜΟΝΩΝ ΑΤΟΜΩΝ ΜΕ ΑΝΑΠΗΡΙΑ Ν. ΦΘΙΩΤΙΔΑΣ	ΝΕΑ ΔΡΑΣΗ ΤΟΥ ΜΕΙΚΤΟΥ ΚΔΗΦ ΣΥΛΛΟΓΟΥ Γ&Κ ΑμεΑ ΦΘΙΩΤΙΔΑΣ	ΝΕΑ ΔΡΑΣΗ ΤΟΥ ΜΕΙΚΤΟΥ ΚΔΗΦ ΣΥΛΛΟΓΟΥ Γ&Κ ΑμεΑ ΦΘΙΩΤΙΔΑΣ	432.000,00 €
64	ΣΥΛΛΟΓΟΣ ΓΟΝΕΩΝ & ΚΗΔΕΜΟΝΩΝ ΑΤΟΜΩΝ ΜΕ ΑΝΑΠΗΡΙΑ Ν. ΦΘΙΩΤΙΔΑΣ	ΣΥΝΕΧΙΣΗ ΜΕΙΚΤΟΥ ΚΔΗΦ ΣΥΛΛΟΓΟΥ Γ&Κ ΑμεΑ ΦΘΙΩΤΙΔΑΣ	ΣΥΝΕΧΙΣΗ ΜΕΙΚΤΟΥ ΚΔΗΦ ΣΥΛΛΟΓΟΥ ΓΟΝΕΩΝ & ΚΗΔΕΜΟΝΩΝ ΑμεΑ ΦΘΙΩΤΙΔΑΣ	500.000,00 €
65	ΣΥΛΛΟΓΟΣ ΓΟΝΕΩΝ & ΚΗΔΕΜΟΝΩΝ ΑΤΟΜΩΝ ΜΕ ΑΝΑΠΗΡΙΑ Ν. ΦΘΙΩΤΙΔΑΣ	Συνέχιση Στεγών Υποστηριζόμενης Διαβίωσης ΣΥΔ ΑμεΑ Φθιώτιδας	Συνέχιση λειτουργίας δομής ΣΥΔ 4 ατόμων στη Ροδίτσα Λαμίας	210.000,00 €

Α/Α	Δικαιούχος	Τίτλος Πράξης	Υποέργο	Προϋ/σμός Ένταξης
66	ΣΥΛΛΟΓΟΣ ΓΟΝΕΩΝ & ΚΗΔΕΜΟΝΩΝ ΑΤΟΜΩΝ ΜΕ ΑΝΑΠΗΡΙΑ Ν. ΦΘΙΩΤΙΔΑΣ	Συνέχιση Στεγών Υποστηριζόμενης Διαβίωσης ΣΥΔ ΑμεΑ Φθιώτιδας	Συνέχιση λειτουργίας δομής ΣΥΔ 4 ατόμων στα Γαλανείκα Λαμίας (Φίτσιου)	210.000,00 €
67	ΕΣΤΙΑ "ΑΓ. ΝΙΚΟΛΑΟΣ"	ΣΥΝΕΧΙΣΗ ΠΑΡΟΧΗΣ ΥΠΗΡΕΣΙΩΝ ΔΗΜΕΡΕΥΣΗΣ & ΗΜΕΡΗΣΙΑΣ ΦΡΟΝΤΙΔΑΣ ΑΤΟΜΩΝ ΜΕ ΑΝΑΠΗΡΙΑ "ΕΣΤΙΑ" ΑΓ. ΝΙΚΟΛΑΟΣ ΓΑΛΑΞΙΔΙ	ΣΥΝΕΧΙΣΗ ΠΑΡΟΧΗΣ ΥΠΗΡΕΣΙΩΝ ΔΗΜΕΡΕΥΣΗΣ & ΗΜΕΡΗΣΙΑΣ ΦΡΟΝΤΙΔΑΣ ΑΤΟΜΩΝ ΜΕ ΑΝΑΠΗΡΙΑ "ΕΣΤΙΑ" ΑΓ. ΝΙΚΟΛΑΟΣ ΓΑΛΑΞΙΔΙ	400.000,00 €
68	ΕΣΤΙΑ "ΑΓ. ΝΙΚΟΛΑΟΣ"	Συνέχιση ΣΥΔ ΑΜΝΥ: κτίριο 1 "ΖΩΗ" και κτίριο 2 "ΕΙΡΗΝΗ"	κτίριο 1 "ΖΩΗ"	302.400,00 €
69	ΕΣΤΙΑ "ΑΓ. ΝΙΚΟΛΑΟΣ"	Συνέχιση ΣΥΔ ΑΜΝΥ: κτίριο 1 "ΖΩΗ" και κτίριο 2 "ΕΙΡΗΝΗ"	κτίριο 2 "ΕΙΡΗΝΗ"	302.400,00 €
70	ΓΡΑΜΜΑΤΙΚΟΠ ΟΥΛΕΙΟ ΜΠΑΛΕΙΟ ΤΡΙΓΚΕΙΟ ΘΕΡΑΠΕΥΤΗΡΙΟ ΧΡΟΝΙΩΝ ΠΑΘΗΣΕΩΝ	ΣΥΝΕΧΙΣΗ ΠΡΑΞΗΣ ΚΕΝΤΡΟ ΔΗΜΕΡΕΥΣΗΣ ΗΜΕΡΗΣΙΑΣ ΦΡΟΝΤΙΔΑΣ ΑΤΟΜΩΝ ΜΕ ΑΝΑΠΗΡΙΑ ΤΟΥ ΘΕΡΑΠΕΥΤΗΡΙΟΥ ΧΡΟΝΙΩΝ ΠΑΘΗΣΕΩΝ ΙΤΕΑΣ	ΣΥΝΕΧΙΣΗ ΠΡΑΞΗΣ ΚΕΝΤΡΟ ΔΗΜΕΡΕΥΣΗΣ ΗΜΕΡΗΣΙΑΣ ΦΡΟΝΤΙΔΑΣ ΑΤΟΜΩΝ ΜΕ ΑΝΑΠΗΡΙΑ ΤΟΥ ΘΕΡΑΠΕΥΤΗΡΙΟΥ ΧΡΟΝΙΩΝ ΠΑΘΗΣΕΩΝ ΙΤΕΑΣ	600.000,00 €
71	ΔΗΜΟΣ ΛΟΚΡΩΝ	Κέντρο Ημερήσιας Φροντίδας Ηλικιωμένων Δήμου Λοκρών	Λειτουργία Κέντρου Ημερήσιας Φροντίδας Ηλικιωμένων Δήμου Λοκρών	339.098,29 €
72	ΔΗΜΟΣ ΑΛΙΑΡΤΟΥ - ΘΕΣΠΙΕΩΝ	Κέντρο Ημερήσιας Φροντίδας Ηλικιωμένων Δήμου Αλιάρτου- Θεσπιέων	Κέντρο Ημερήσιας Φροντίδας Ηλικιωμένων Δήμου Αλιάρτου- Θεσπιέων	369.720,00 €
73	ΠΑΠΑΓΕΩΡΓΙΟΥ ΜΠΑΝΤΑΖΟΠΟΥ ΛΟΣ Γ Ε Ε	Κέντρο Ημερήσιας Φροντίδας Ηλικιωμένων "Φροντίδα Καρπενήσι"	Κέντρο Ημερήσιας Φροντίδας Ηλικιωμένων "Φροντίδα Καρπενήσι"	352.138,33 €
74	ΔΗΜΟΣ ΚΑΡΠΕΝΗΣΙΟΥ	Δημιουργία Κέντρου Ημερήσιας Φροντίδας Ηλικιωμένων (Κ.Η.Φ.Η.) Δήμου Καρπενησίου		354.052,30 €

Α/Α	Δικαιούχος	Τίτλος Πράξης	Υποέργο	Προϋ/σμός Ένταξης
75	ΔΗΜΟΣ ΛΑΜΙΕΩΝ	ΚΕΝΤΡΟ ΗΜΕΡΗΣΙΑΣ ΦΡΟΝΤΙΔΑΣ ΗΛΙΚΙΩΜΕΝΩΝ ΔΗΜΟΥ ΛΑΜΙΕΩΝ	ΚΕΝΤΡΟ ΗΜΕΡΗΣΙΑΣ ΦΡΟΝΤΙΔΑΣ ΗΛΙΚΙΩΜΕΝΩΝ ΔΗΜΟΥ ΛΑΜΙΕΩΝ	230.880,00 €
76	ΕΠΙΤΕΛΙΚΗ ΔΟΜΗ ΕΣΠΑ ΥΠΟΥΡΓΕΙΟΥ ΠΑΙΔΕΙΑΣ ΘΡΗΣΚΕΥΜΑΤΩ N & ΑΘΛΗΤΙΣΜΟΥ	Πρόγραμμα ανάπτυξης και ενδυνάμωσης διεπιστημονικών συμβουλευτικών και υποστηρικτικών δομών και μαθησιακής υποστήριξης/ συνεκπαίδευσης μαθητών/ τριών με αναπηρία ή/και ειδικές εκπαιδευτικές ανάγκες για την ισότιμη πρόσβαση και συμπερίληψη στην εκπαίδευση	Μισθοδοσία Παράλληλη/ΕΕΠ/ΕΒΠ 2023-2026	31.383.414,44 €
77	ΕΠΙΤΕΛΙΚΗ ΔΟΜΗ ΕΣΠΑ ΥΠΟΥΡΓΕΙΟΥ ΠΑΙΔΕΙΑΣ ΘΡΗΣΚΕΥΜΑΤΩ N & ΑΘΛΗΤΙΣΜΟΥ	Πρόγραμμα ανάπτυξης και ενδυνάμωσης διεπιστημονικών συμβουλευτικών και υποστηρικτικών δομών και μαθησιακής υποστήριξης/ συνεκπαίδευσης μαθητών/ τριών με αναπηρία ή/και ειδικές εκπαιδευτικές ανάγκες για την ισότιμη πρόσβαση και συμπερίληψη στην εκπαίδευση	Μισθοδοσία ΚΕΔΑΣΥ/ΕΔΥ, σχολικά έτη 2023-2026	5.293.867,04 €
78	ΕΠΙΤΕΛΙΚΗ ΔΟΜΗ ΕΣΠΑ ΥΠΟΥΡΓΕΙΟΥ ΠΑΙΔΕΙΑΣ ΘΡΗΣΚΕΥΜΑΤΩ N & ΑΘΛΗΤΙΣΜΟΥ	Πρόγραμμα ανάπτυξης και ενδυνάμωσης διεπιστημονικών συμβουλευτικών και υποστηρικτικών δομών και μαθησιακής υποστήριξης/ συνεκπαίδευσης μαθητών/ τριών με αναπηρία ή/και ειδικές εκπαιδευτικές ανάγκες για την ισότιμη πρόσβαση και συμπερίληψη στην εκπαίδευση	ΣΥΜΠΛΗΡΩΜΑΤΙΚΕΣ ΔΡΑΣΕΙΣ 2023-2026	3.997,50 €
79	ΕΛΛΗΝΙΚΗ ΕΤΑΙΡΕΙΑ ΤΟΠΙΚΗΣ ΑΝΑΠΤΥΞΗΣ ΚΑΙ ΑΥΤΟΔΙΟΙΚΗΣΗ Σ Α. Ε.	Προώθηση και υποστήριξη παιδιών για την ένταξή τους στην προσχολική εκπαίδευση καθώς και για την πρόσβαση παιδιών σχολικής ηλικίας, εφήβων και ατόμων με αναπηρία, σε υπηρεσίες δημιουργικής απασχόλησης στη Στερεά Ελλάδα, κύκλος 2022-2023	ΠΡΟΩΘΗΣΗ ΚΑΙ ΥΠΟΣΤΗΡΙΞΗ ΠΑΙΔΙΩΝ ΓΙΑ ΤΗΝ ΕΝΤΑΞΗ ΤΟΥΣ ΣΕ ΔΟΜΕΣ ΚΑΤΗΓΟΡΙΑΣ Α1,Α2,Β1,Β2,Β3 (2022-2023)	8.315.508,66 €

Α/Α	Δικαιούχος	Τίτλος Πράξης	Υποέργο	Προϋ/σμός Ένταξης
80	ΕΛΛΗΝΙΚΗ ΕΤΑΙΡΕΙΑ ΤΟΠΙΚΗΣ ΑΝΑΠΤΥΞΗΣ ΚΑΙ ΑΥΤΟΔΙΟΙΚΗΣΗ Σ Α. Ε.	Προώθηση και υποστήριξη παιδιών για την ένταξή τους στην προσχολική εκπαίδευση καθώς και για την πρόσβαση παιδιών σχολικής ηλικίας, εφήβων και ατόμων με αναπηρία, σε υπηρεσίες δημιουργικής απασχόλησης στη Στερεά Ελλάδα, Περιόδου 2023-2024	ΠΡΟΩΘΗΣΗ ΚΑΙ ΥΠΟΣΤΗΡΙΞΗ ΠΑΙΔΙΩΝ, ΕΦΗΒΩΝ ΚΑΙ ΑΤΟΜΩΝ ΜΕ ΑΝΑΠΗΡΙΑ ΣΕ ΥΠΗΡΕΣΙΕΣ ΔΗΜΙΟΥΡΓΙΚΗΣ ΑΠΑΣΧΟΛΗΣΗΣ (ΔΟΜΕΣ Γ ΚΑΙ Δ), 2022-2023	3.026.789,69 €
81	ΕΛΛΗΝΙΚΗ ΕΤΑΙΡΕΙΑ ΤΟΠΙΚΗΣ ΑΝΑΠΤΥΞΗΣ ΚΑΙ ΑΥΤΟΔΙΟΙΚΗΣΗ Σ Α. Ε.	Προώθηση και υποστήριξη παιδιών για την ένταξή τους στην προσχολική εκπαίδευση καθώς και για την πρόσβαση παιδιών σχολικής ηλικίας, εφήβων και ατόμων με αναπηρία, σε υπηρεσίες δημιουργικής απασχόλησης στη Στερεά Ελλάδα, Περιόδου 2023-2024	ΠΡΟΩΘΗΣΗ ΚΑΙ ΥΠΟΣΤΗΡΙΞΗ ΠΑΙΔΙΩΝ ΓΙΑ ΤΗΝ ΕΝΤΑΞΗ ΤΟΥΣ ΣΕ ΔΟΜΕΣ ΚΑΤΗΓΟΡΙΑΣ Α1,Α2,Β1,Β2,Β3 (2023-2024)	8.509.999,00 €
82	ΕΛΛΗΝΙΚΗ ΕΤΑΙΡΕΙΑ ΤΟΠΙΚΗΣ ΑΝΑΠΤΥΞΗΣ ΚΑΙ ΑΥΤΟΔΙΟΙΚΗΣΗ Σ Α. Ε.	Προώθηση και υποστήριξη παιδιών για την ένταξή τους στην προσχολική εκπαίδευση καθώς και για την πρόσβαση παιδιών σχολικής ηλικίας, εφήβων και ατόμων με αναπηρία, σε υπηρεσίες δημιουργικής απασχόλησης στη Στερεά Ελλάδα, κύκλος 2024-2025	ΠΡΟΩΘΗΣΗ ΚΑΙ ΥΠΟΣΤΗΡΙΞΗ ΠΑΙΔΙΩΝ, ΕΦΗΒΩΝ ΚΑΙ ΑΤΟΜΩΝ ΜΕ ΑΝΑΠΗΡΙΑ ΣΕ ΥΠΗΡΕΣΙΕΣ ΔΗΜΙΟΥΡΓΙΚΗΣ ΑΠΑΣΧΟΛΗΣΗΣ (ΔΟΜΕΣ Γ ΚΑΙ Δ), 2023-2024	3.040.963,00 €
83	ΕΛΛΗΝΙΚΗ ΕΤΑΙΡΕΙΑ ΤΟΠΙΚΗΣ ΑΝΑΠΤΥΞΗΣ ΚΑΙ ΑΥΤΟΔΙΟΙΚΗΣΗ Σ Α. Ε.	Προώθηση και υποστήριξη παιδιών για την ένταξή τους στην προσχολική εκπαίδευση καθώς και για την πρόσβαση παιδιών σχολικής ηλικίας, εφήβων και ατόμων με αναπηρία, σε υπηρεσίες δημιουργικής απασχόλησης στη Στερεά Ελλάδα, κύκλος 2024-2025	ΠΡΟΩΘΗΣΗ ΚΑΙ ΥΠΟΣΤΗΡΙΞΗ ΠΑΙΔΙΩΝ ΓΙΑ ΤΗΝ ΕΝΤΑΞΗ ΤΟΥΣ ΣΕ ΔΟΜΕΣ ΚΑΤΗΓΟΡΙΑΣ Α1,Α2,Β1,Β2,Β3 (2024-2025)	8.464.752,00 €
84	ΕΛΛΗΝΙΚΗ ΕΤΑΙΡΕΙΑ ΤΟΠΙΚΗΣ ΑΝΑΠΤΥΞΗΣ ΚΑΙ	Προώθηση και υποστήριξη παιδιών για την ένταξή τους στην προσχολική εκπαίδευση καθώς και για την πρόσβαση παιδιών σχολικής ηλικίας, εφήβων και ατόμων με αναπηρία, σε υπηρεσίες δημιουργικής απασχόλησης	ΠΡΟΩΘΗΣΗ ΚΑΙ ΥΠΟΣΤΗΡΙΞΗ ΠΑΙΔΙΩΝ, ΕΦΗΒΩΝ ΚΑΙ ΑΤΟΜΩΝ ΜΕ ΑΝΑΠΗΡΙΑ ΣΕ ΥΠΗΡΕΣΙΕΣ ΔΗΜΙΟΥΡΓΙΚΗΣ ΑΠΑΣΧΟΛΗΣΗΣ (ΔΟΜΕΣ Γ ΚΑΙ Δ), 2024-2025	3.528.911,00 €

Α/Α	Δικαιούχος	Τίτλος Πράξης	Υπόεργο	Προϋ/σμός Ένταξης
	ΑΥΤΟΔΙΟΙΚΗΣΗ Σ Α. Ε.	στη Στερεά Ελλάδα, ά κύκλος 2025-2026		
85	ΕΛΛΗΝΙΚΗ ΕΤΑΙΡΕΙΑ ΤΟΠΙΚΗΣ ΑΝΑΠΤΥΞΗΣ ΚΑΙ ΑΥΤΟΔΙΟΙΚΗΣΗΣ Σ Α. Ε.	Προώθηση και υποστήριξη παιδιών για την ένταξή τους στην προσχολική εκπαίδευση καθώς και για την πρόσβαση παιδιών σχολικής ηλικίας, εφήβων και ατόμων με αναπηρία, σε υπηρεσίες δημιουργικής απασχόλησης στη Στερεά Ελλάδα, ά κύκλος 2025-2026	ΠΡΟΩΘΗΣΗ ΚΑΙ ΥΠΟΣΤΗΡΙΞΗ ΠΑΙΔΙΩΝ ΓΙΑ ΤΗΝ ΕΝΤΑΞΗ ΤΟΥΣ ΣΕ ΔΟΜΕΣ ΚΑΤΗΓΟΡΙΑΣ Α1,Α2,Β1,Β2,Β3 (2025-2026)	9.132.552,00 €
86	ΕΛΛΗΝΙΚΗ ΕΤΑΙΡΕΙΑ ΤΟΠΙΚΗΣ ΑΝΑΠΤΥΞΗΣ ΚΑΙ ΑΥΤΟΔΙΟΙΚΗΣΗΣ Σ Α. Ε.	Προώθηση και υποστήριξη παιδιών για την ένταξή τους στην προσχολική εκπαίδευση καθώς και για την πρόσβαση παιδιών σχολικής ηλικίας, εφήβων και ατόμων με αναπηρία, σε υπηρεσίες δημιουργικής απασχόλησης στη Στερεά Ελλάδα, ά κύκλος 2025-2026	ΠΡΟΩΘΗΣΗ ΚΑΙ ΥΠΟΣΤΗΡΙΞΗ ΠΑΙΔΙΩΝ, ΕΦΗΒΩΝ ΚΑΙ ΑΤΟΜΩΝ ΜΕ ΑΝΑΠΗΡΙΑ ΣΕ ΥΠΗΡΕΣΙΕΣ ΔΗΜΙΟΥΡΓΙΚΗΣ ΑΠΑΣΧΟΛΗΣΗΣ (ΔΟΜΕΣ Γ ΚΑΙ Δ), 2025-2026	3.539.101,00 €
87	ΔΗΜΟΣ ΘΗΒΑΙΩΝ	Συνέχιση Λειτουργίας Κέντρου Συμβουλευτικής Υποστήριξης γυναικών θυμάτων βίας στον Δήμο Θηβαίων	Συνέχιση Λειτουργίας Κέντρου Συμβουλευτικής Υποστήριξης γυναικών θυμάτων βίας στον Δήμο Θηβαίων	265.625,00 €
88	ΚΕΝΤΡΟ ΕΡΕΥΝΩΝ ΓΙΑ ΘΕΜΑΤΑ ΙΣΟΤΗΤΑΣ Κ.Ε.Θ.Ι.	«Συνέχιση Λειτουργίας δομών και υπηρεσιών της Τοπικής Αυτοδιοίκησης προς όφελος των γυναικών και για την καταπολέμηση της βίας – Συνέχιση Λειτουργίας Κέντρων Συμβουλευτικής Υποστήριξης γυναικών θυμάτων βίας σε περιφερειακό επίπεδο» (Συμβουλευτικό Κέντρο Λαμίας)		239.218,75 €
89	ΔΗΜΟΣ ΧΑΛΚΙΔΕΩΝ	ΣΥΝΕΧΙΣΗ ΛΕΙΤΟΥΡΓΙΑΣ ΔΟΜΩΝ ΚΑΙ ΥΠΗΡΕΣΙΩΝ ΤΗΣ ΤΟΠΙΚΗΣ ΑΥΤΟΔΙΟΙΚΗΣΗΣ ΠΡΟΣ ΟΦΕΛΟΣ ΤΩΝ ΓΥΝΑΙΚΩΝ ΚΑΙ ΓΙΑ ΤΗΝ ΚΑΤΑΠΟΛΕΜΗΣΗ ΤΗΣ ΒΙΑΣ –	ΣΥΝΕΧΙΣΗ ΛΕΙΤΟΥΡΓΙΑΣ ΚΕΝΤΡΟΥ ΣΥΜΒΟΥΛΕΥΤΙΚΗΣ ΥΠΟΣΤΗΡΙΞΗΣ ΓΥΝΑΙΚΩΝ ΘΥΜΑΤΩΝ ΒΙΑΣ ΣΤΟ ΔΗΜΟ ΧΑΛΚΙΔΕΩΝ	230.520,90 €

Α/Α	Δικαιούχος	Τίτλος Πράξης	Υποέργο	Προϋ/σμός Ένταξης
		ΣΥΝΕΧΙΣΗ ΛΕΙΤΟΥΡΓΙΑΣ ΚΕΝΤΡΟΥ ΣΥΜΒΟΥΛΕΥΤΙΚΗΣ ΥΠΟΣΤΗΡΙΞΗΣ ΓΥΝΑΙΚΩΝ ΘΥΜΑΤΩΝ ΒΙΑΣ ΣΤΟ ΔΗΜΟ ΧΑΛΚΙΔΕΩΝ		
90	ΔΗΜΟΣ ΛΑΜΙΕΩΝ	ΣΥΝΕΧΙΣΗ ΛΕΙΤΟΥΡΓΙΑΣ ΞΕΝΩΝΑ ΦΙΛΟΞΕΝΙΑΣ ΚΑΚΟΠΟΙΗΜΕΝΩΝ ΓΥΝΑΙΚΩΝ ΔΗΜΟΥ ΛΑΜΙΕΩΝ	Συνέχιση Λειτουργίας Ξενώνα Φιλοξενίας κακοποιημένων γυναικών στο Δήμο Λαμιέων	372.000,00 €
91	ΕΘΝΙΚΟΣ ΟΡΓΑΝΙΣΜΟΣ ΠΡΟΛΗΨΗΣ ΚΑΙ ΑΝΤΙΜΕΤΩΠΙΣΗΣ ΕΞΑΡΤΗΣΕΩΝ	Πολυδύναμο Κέντρο Περιφέρειας Στερεάς Ελλάδας, με έδρα τη Λαμία	Πολυδύναμο Κέντρο Περιφέρειας Στερεάς Ελλάδας	117.357,50 €
92	ΕΘΝΙΚΟΣ ΟΡΓΑΝΙΣΜΟΣ ΠΡΟΛΗΨΗΣ ΚΑΙ ΑΝΤΙΜΕΤΩΠΙΣΗΣ ΕΞΑΡΤΗΣΕΩΝ	Κινητή Μονάδα Περιφέρειας Στερεάς Ελλάδας με Έδρα τη Λαμία	Κινητή Μονάδα Περιφέρειας Στερεάς Ελλάδας	76.992,50 €
93	ΕΙΔΙΚΟΣ ΛΟΓΑΡΙΑΣΜΟΣ ΚΟΝΔΥΛΙΩΝ ΕΡΕΥΝΑΣ ΠΑΝΕΠΙΣΤΗΜΙΟ Υ ΑΘΗΝΩΝ	ΚΑΣΣΙΟΠΗ: Υποστήριξη παρεμβάσεων ισότιμης πρόσβασης ΑμεΑ και άλλες ειδικές εκπαιδευτικές ανάγκες στο ΕΚΠΑ-Συγκρότημα Ευρίπου	ΚΑΣΣΙΟΠΗ: Υποστήριξη παρεμβάσεων ισότιμης πρόσβασης ΑμεΑ και άλλες ειδικές εκπαιδευτικές ανάγκες στο ΕΚΠΑ-Συγκρότημα Ευρίπου	812.037,00 €
94	ΕΙΔΙΚΟΣ ΛΟΓΑΡΙΑΣΜΟΣ ΓΕΩΠΟΝΙΚΟΥ ΠΑΝΕΠΙΣΤΗΜΙΟ Υ ΑΘΗΝΩΝ	Υποστήριξη παρεμβάσεων ισότιμης πρόσβασης ΑμεΑ και άλλες ειδικές εκπαιδευτικές ανάγκες σε Τμήματα του Γεωπονικού Πανεπιστημίου Αθηνών στην Περιφέρεια Στερεάς Ελλάδας	Υποστήριξη παρεμβάσεων ισότιμης πρόσβασης ΑμεΑ και άλλες ειδικές εκπαιδευτικές ανάγκες σε Τμήματα του Γεωπονικού Πανεπιστημίου Αθηνών στην Περιφέρεια Στερεάς Ελλάδας	744.685,50 €
95	ΕΙΔΙΚΟΣ ΛΟΓΑΡΙΑΣΜΟΣ ΚΟΝΔΥΛΙΩΝ ΕΡΕΥΝΩΝ ΠΑΝΕΠΙΣΤΗΜΙΟ Υ ΘΕΣΣΑΛΙΑΣ	Υποστήριξη παρεμβάσεων ισότιμης πρόσβασης ΑμεΑ και άλλες ειδικές εκπαιδευτικές ανάγκες στο Πανεπιστήμιο Θεσσαλίας- Στερεά Ελλάδα.	Υποστήριξη παρεμβάσεων ισότιμης πρόσβασης ΑμεΑ και άλλες ειδικές εκπαιδευτικές ανάγκες στο Πανεπιστήμιο Θεσσαλίας στη Στερεά Ελλάδα	793.269,08 €

Α/Α	Δικαιούχος	Τίτλος Πράξης	Υπόεργο	Προϋ/σμός Ένταξης
96	ΔΙΕΘΝΗΣ ΟΡΓΑΝΙΣΜΟΣ ΜΕΤΑΝΑΣΤΕΥΣΕ ΩΣ (ΔΟΜ) ΑΠΟΣΤΟΛΗ ΕΛΛΑΔΟΣ	Επιχορήγηση ΝΠ Διεθνή Οργανισμού Μετανάστευσης (ΔΟΜ) Αποστολή Ελλάδος για την υλοποίηση του έργου Helios+ : «Ολοκληρωμένες δράσεις ένταξης πολιτών τρίτων χωρών στην αγορά εργασίας» στην Περιφέρεια Στερεάς Ελλάδας	Συντονισμός και προβολή της Πράξης	289.606,00 €
97	ΔΙΕΘΝΗΣ ΟΡΓΑΝΙΣΜΟΣ ΜΕΤΑΝΑΣΤΕΥΣΕ ΩΣ (ΔΟΜ) ΑΠΟΣΤΟΛΗ ΕΛΛΑΔΟΣ	Επιχορήγηση ΝΠ Διεθνή Οργανισμού Μετανάστευσης (ΔΟΜ) Αποστολή Ελλάδος για την υλοποίηση του έργου Helios+ : «Ολοκληρωμένες δράσεις ένταξης πολιτών τρίτων χωρών στην αγορά εργασίας» στην Περιφέρεια Στερεάς Ελλάδας	Υποστήριξη ωφελούμενων για την Ένταξή τους στην Αγορά Εργασίας	780.513,02 €
98	ΔΙΕΘΝΗΣ ΟΡΓΑΝΙΣΜΟΣ ΜΕΤΑΝΑΣΤΕΥΣΕ ΩΣ (ΔΟΜ) ΑΠΟΣΤΟΛΗ ΕΛΛΑΔΟΣ	Επιχορήγηση ΝΠ Διεθνή Οργανισμού Μετανάστευσης (ΔΟΜ) Αποστολή Ελλάδος για την υλοποίηση του έργου Helios+ : «Ολοκληρωμένες δράσεις ένταξης πολιτών τρίτων χωρών στην αγορά εργασίας» στην Περιφέρεια Στερεάς Ελλάδας	Υποστήριξη ωφελούμενων για την Ένταξή τους στην Αγορά Εργασίας – ΦΑΡΟΣ ΕΛΠΙΔΑΣ	337.335,38 €
99	ΔΙΕΘΝΗΣ ΟΡΓΑΝΙΣΜΟΣ ΜΕΤΑΝΑΣΤΕΥΣΕ ΩΣ (ΔΟΜ) ΑΠΟΣΤΟΛΗ ΕΛΛΑΔΟΣ	Επιχορήγηση ΝΠ Διεθνή Οργανισμού Μετανάστευσης (ΔΟΜ) Αποστολή Ελλάδος για την υλοποίηση του έργου Helios+ : «Ολοκληρωμένες δράσεις ένταξης πολιτών τρίτων χωρών στην αγορά εργασίας» στην Περιφέρεια Στερεάς Ελλάδας	Παροχή μαθημάτων ΓΕΕ Ελληνικής Γλώσσας	179.546,00 €
100	ΔΙΕΘΝΗΣ ΟΡΓΑΝΙΣΜΟΣ ΜΕΤΑΝΑΣΤΕΥΣΕ ΩΣ (ΔΟΜ) ΑΠΟΣΤΟΛΗ ΕΛΛΑΔΟΣ	Επιχορήγηση ΝΠ Διεθνή Οργανισμού Μετανάστευσης (ΔΟΜ) Αποστολή Ελλάδος για την υλοποίηση του έργου Helios+ : «Ολοκληρωμένες δράσεις ένταξης πολιτών τρίτων χωρών στην αγορά εργασίας» στην Περιφέρεια Στερεάς Ελλάδας	Παροχή προγραμμάτων επαγγελματικής κατάρτισης	177.705,60 €

Α/Α	Δικαιούχος	Τίτλος Πράξης	Υποέργο	Προϋ/σμός Ένταξης
101	ΜΚΟ ΦΑΡΟΣ ΕΛΠΙΔΑΣ	Επιχορήγηση ΝΠΔΔ Διεθνούς Οργανισμού Μετανάστευσης (ΔΟΜ) Αποστολή Ελλάδος για την υλοποίηση του έργου Helios+ : «Ολοκληρωμένες δράσεις ένταξης πολιτών τρίτων χωρών στην αγορά εργασίας» στην Περιφέρεια Στερεάς Ελλάδας	ΦΑΡΟΣ ΕΛΠΙΔΑΣ	0,00 €
102	ΕΛΛΗΝΙΚΗ ΕΤΑΙΡΕΙΑ ΝΟΣΟΥ ALZHEIMER ΚΑΙ ΣΥΓΓΕΝΩΝ ΔΙΑΤΑΡΑΧΩΝ ΧΑΛΚΙΔΑΣ	ΚΕΝΤΡΟ ΗΜΕΡΑΣ ΓΙΑ ΑΤΟΜΑ ΜΕ ΑΝΟΙΑ – ALZHEIMER'S ΣΤΗΝ ΠΕΡΙΦΕΡΕΙΑΚΗ ΕΝΟΤΗΤΑ ΕΥΒΟΙΑΣ	ΚΕΝΤΡΟ ΗΜΕΡΑΣ ΓΙΑ ΑΤΟΜΑ ΜΕ ΑΝΟΙΑ – ALZHEIMER'S ΣΤΗΝ ΠΕΡΙΦΕΡΕΙΑΚΗ ΕΝΟΤΗΤΑ ΕΥΒΟΙΑΣ	426.399,12 €
103	ΕΛΛΗΝΙΚΗ ΕΤΑΙΡΕΙΑ ΤΟΠΙΚΗΣ ΑΝΑΠΤΥΞΗΣ ΚΑΙ ΑΥΤΟΔΙΟΙΚΗΣΗΣ Σ Α. Ε.	Συνέχιση δράσης: Προώθηση των υπηρεσιών διαπολιτισμικής μεσολάβησης σε Κέντρα Κοινότητας /Κέντρα Ένταξης Μεταναστών στο Πρόγραμμα «ΣΤΕΡΕΑ ΕΛΛΑΔΑ»	Συνέχιση δράσης: Προώθηση των υπηρεσιών διαπολιτισμικής μεσολάβησης σε Κέντρα Κοινότητας/Κέντρα Ένταξης Μεταναστών στο Πρόγραμμα «ΣΤΕΡΕΑ ΕΛΛΑΔΑ»	43.780,00 €
104	Περιφερειακό Ταμείο Ανάπτυξης (ΠΤΑ) Στερεάς Ελλάδας	Περιφερειακό Παρατηρητήριο Κοινωνικής Ένταξης Περιφέρειας Στερεάς Ελλάδας – Δομή ΓΕΦΥΡΑ	Περιφερειακό Παρατηρητήριο Κοινωνικής Ένταξης Περιφέρειας Στερεάς Ελλάδας – Δομή ΓΕΦΥΡΑ	2.352.941,00 €
105	ΠΕΡΙΦΕΡΕΙΑ ΣΤΕΡΕΑΣ ΕΛΛΑΔΑΣ	Περιφερειακό Παρατηρητήριο Κοινωνικής Ένταξης Περιφέρειας Στερεάς Ελλάδας – Δομή ΓΕΦΥΡΑ	ΠΡΟΓΡΑΜΜΑ ΣΙΤΙΣΗΣ ΜΑΘΗΤΩΝ ΣΧΟΛΕΙΩΝ ΑΘΜΙΑΣ ΚΑΙ ΒΘΜΙΑΣ ΕΚΠΑΙΔΕΥΣΗΣ ΤΗΣ ΠΣΤΕ ΓΙΑ ΤΟ ΣΧΟΛΙΚΟ ΕΤΟΣ 2024-2025	1.000.000,00 €
106	5η ΥΓΕΙΟΝΟΜΙΚΗ ΠΕΡΙΦΕΡΕΙΑ ΘΕΣΣΑΛΙΑΣ & ΣΤΕΡΕΑΣ ΕΛΛΑΔΟΣ	Λειτουργία νέων Τοπικών Ομάδων Υγείας (ΤΟΜΥ) 5ης ΥΠΕ στην Περιφέρεια Στερεάς Ελλάδας	Λειτουργία νέων Τοπικών Ομάδων Υγείας (ΤΟΜΥ) 5ης ΥΠΕ στην Περιφέρεια Στερεάς Ελλάδας	3.585.120,00 €

Α/Α	Δικαιούχος	Τίτλος Πράξης	Υποέργο	Προϋ/σμός Ένταξης
107	ΕΠΙΤΕΛΙΚΗ ΔΟΜΗ ΕΣΠΑ ΥΠΟΥΡΓΕΙΟΥ ΥΓΕΙΑΣ	Λειτουργία νέων Τοπικών Ομάδων Υγείας (ΤΟΜΥ) 5ης ΥΠΕ στην Περιφέρεια Στερεάς Ελλάδας	Συντονισμός - Υποστήριξη στο επίπεδο της πράξης	0,00 €
108	5η ΥΓΕΙΟΝΟΜΙΚΗ ΠΕΡΙΦΕΡΕΙΑ ΘΕΣΣΑΛΙΑΣ & ΣΤΕΡΕΑΣ ΕΛΛΑΔΟΣ	Λειτουργία Τοπικών Ομάδων Υγείας (ΤΟΜΥ) 5ης ΥΠΕ στην Περιφέρεια Στερεάς Ελλάδας	Λειτουργία Τοπικών Ομάδων Υγείας (ΤΟΜΥ) 5ης ΥΠΕ στην Περιφέρεια Στερεάς Ελλάδας	2.240.700,00 €
109	ΕΠΙΤΕΛΙΚΗ ΔΟΜΗ ΕΣΠΑ ΥΠΟΥΡΓΕΙΟΥ ΥΓΕΙΑΣ	Λειτουργία Τοπικών Ομάδων Υγείας (ΤΟΜΥ) 5ης ΥΠΕ στην Περιφέρεια Στερεάς Ελλάδας	Συντονισμός - Υποστήριξη στο επίπεδο της πράξης	0,00 €
ΓΕΝΙΚΟ ΣΥΝΟΛΟ:				112.757.094,67 €

Πηγή: ΕΥΔ Στερεάς Ελλάδας

Στο Ε.Π. «Στερεά Ελλάδα 2021-2027», και συγκεκριμένα στην Στρατηγική Προτεραιότητας 04.02, έχουν ενταχθεί **73 Πράξεις** με **109 υποέργα**, που χρηματοδοτούνται από το Ευρωπαϊκό Κοινωνικό Ταμείο (ΕΚΤ+), συνολικού προϋπολογισμού **112.757.094,67 €**.

Οι Πράξεις αφορούν σε:

- **25 Κέντρα Κοινότητας** (ένα σε κάθε Δήμο),
- **29 Δομές Παροχής Βασικών Αγαθών** (Κοινωνικά Παντοπωλεία, Κοινωνικά Φαρμακεία, Παροχή Συσσιτίου),
- **4 Κέντρα Δημέρευσης Ημερήσιας Φροντίδας (ΚΔΗΦ)**,
- **4 Στέγες Υποστηριζόμενης Διαβίωσης (ΣΥΔ)**,
- **5 Κέντρα Ημερήσιας Φροντίδας Ηλικιωμένων (ΚΗΦΗ)**,
- **3 έργα Εξειδικευμένης Εκπαιδευτικής Υποστήριξης**,
- **8 έργα Παροχής Υπηρεσιών Προσχολικής Αγωγής**,
- **4 Δομές Φιλοξενίας – Συμβουλευτικά Κέντρα γυναικών θυμάτων βίας**,
- **2 Κέντρα Θεραπείας εξαρτημένων ατόμων (ΚΕΘΕΑ)**,
- **3 έργα υποστήριξης παρεμβάσεων ισότιμης πρόσβασης ΑμεΑ και άλλες ειδικές εκπαιδευτικές ανάγκες σε Τμήματα Πανεπιστημίων στην Περιφέρεια Στερεάς Ελλάδας**,



- 6 έργα επιχορήγησης ΝΠ Διεθνή Οργανισμού Μετανάστευσης (ΔΟΜ) Αποστολή Ελλάδος για την υλοποίηση του έργου Helios+ : «Ολοκληρωμένες δράσεις ένταξης πολιτών τρίτων χωρών στην αγορά εργασίας» στην Περιφέρεια Στερεάς Ελλάδας,
- 1 Κέντρο ημέρας για άτομα με άνοια–Alzheimer,
- 1 έργο για Προώθηση των υπηρεσιών διαπολιτισμικής μεσολάβησης σε Κέντρα Κοινότητας (ΚΚ)/Κέντρα Ένταξης Μεταναστών (ΚΕΜ) της Περιφέρειας Στερεάς Ελλάδας.

Έχει ενταχθεί η Πράξη Περιφερειακό Παρατηρητήριο Κοινωνικής Ένταξης Περιφέρειας Στερεάς Ελλάδας – Δομή «ΓΕΦΥΡΑ», η οποία έχει σκοπό την οργάνωση και τον συντονισμό των παρεμβάσεων σε περιφερειακό επίπεδο.

Επίσης έχει ενταχθεί και η Πράξη που αφορά τη λειτουργία Τοπικών Ομάδων Υγείας (ΤΟΜΥ) 5^{ης} ΥΠΕ στην Περιφέρεια Στερεάς Ελλάδας.

Από το σύνολο των πράξεων, το μεγαλύτερο μέρος του προϋπολογισμού (ποσοστό 42,18%), αφορά στο έργο της Παροχής Υπηρεσιών Προσχολικής Αγωγής των σχολικών ετών 2022-2023, 2023-2024, 2024-2025 και 2025-2026 με προϋπολογισμό 47.558.576,35 €.

Το δεύτερο μεγαλύτερο μέρος του προϋπολογισμού (ποσοστό 32,53%) αφορά στο έργο της Εξειδικευμένης Εκπαιδευτικής Υποστήριξης (Πρόγραμμα ανάπτυξης και ενδυνάμωσης διεπιστημονικών συμβουλευτικών και υποστηρικτικών δομών και μαθησιακής υποστήριξης/συνεκπαίδευσης μαθητών/τριών με αναπηρία ή/και ειδικές εκπαιδευτικές ανάγκες για την ισότιμη πρόσβαση και συμπερίληψη στην εκπαίδευση) με προϋπολογισμό 36.681.278,98 €.

Ακολουθούν:

- Οι Πράξεις για τη λειτουργία Τοπικών Ομάδων Υγείας (ΤΟΜΥ) 5^{ης} ΥΠΕ στην Περιφέρεια Στερεάς Ελλάδας (ποσοστό 5,17%) συνολικού προϋπολογισμού 5.825.820,00 €.
- Οι Πράξεις για τη δημιουργία των δομών των Κέντρων Κοινότητας (ποσοστό 4,25%) συνολικού προϋπολογισμού 4.791.360,72 €.
- Οι Πράξεις για τις Δομές Παροχής Βασικών Αγαθών (ποσοστό 3,60%) συνολικού προϋπολογισμού 4.057.837,35 €.
- Οι Πράξεις για το Περιφερειακό Παρατηρητήριο Κοινωνικής Ένταξης Περιφέρειας Στερεάς Ελλάδας – Δομή «ΓΕΦΥΡΑ» (ποσοστό 2,97%) συνολικού προϋπολογισμού 3.352.941,00 €.



- Οι Πράξεις που αφορούν **Κέντρα Δημέρευσης & Ημερήσιας Φροντίδας ΑμεΑ – Στέγες Υποστηριζόμενης Διαβίωσης (ΣΥΔ) (ποσοστό 2,62%)** συνολικού προϋπολογισμού **2.956.800,00 €**.
- Οι Πράξεις που αφορούν **υποστήριξη παρεμβάσεων ισότιμης πρόσβασης ΑμεΑ και άλλες ειδικές εκπαιδευτικές ανάγκες σε Τμήματα Πανεπιστημίων στην Περιφέρεια Στερεάς Ελλάδας (ποσοστό 2,08%)** συνολικού προϋπολογισμού **2.349.991,58 €**.
- Οι Πράξεις που αφορούν **επιχορήγηση ΝΠ Διεθνή Οργανισμού Μετανάστευσης (ΔΟΜ) Αποστολή Ελλάδος για την υλοποίηση του έργου Helios+ : «Ολοκληρωμένες δράσεις ένταξης πολιτών τρίτων χωρών στην αγορά εργασίας» στην Περιφέρεια Στερεάς Ελλάδας (ποσοστό 1,57%)** συνολικού προϋπολογισμού **1.764.706,00 €**.
- Οι Πράξεις που αφορούν **Κέντρα Ημερήσιας Φροντίδας Ηλικιωμένων (ποσοστό 1,46%)** συνολικού προϋπολογισμού **1.645.888,92 €**.
- Οι Πράξεις που αφορούν **Δομές Φιλοξενίας – Συμβουλευτικά Κέντρα γυναικών θυμάτων βίας (ποσοστό 0,98%)** συνολικού προϋπολογισμού **1.107.364,65 €**.
- Η Πράξη που αφορά το **Κέντρο ημέρας για άτομα με άνοια–Alzheimer (ποσοστό 0,38%)** συνολικού προϋπολογισμού **426.399,12 €**.
- Οι Πράξεις που αφορούν **Παροχή υπηρεσιών για την καταπολέμηση των εξαρτήσεων στην Κοινότητα (ΚΕΘΕΑ) (ποσοστό 0,17%)** συνολικού προϋπολογισμού **194.350,00 €**.
- Η Πράξη που αφορά την **προώθηση των υπηρεσιών διαπολιτισμικής μεσολάβησης σε Κέντρα Κοινότητας/Κέντρα Ένταξης Μεταναστών της Περιφέρειας Στερεάς Ελλάδας (ποσοστό 0,04%)** συνολικού προϋπολογισμού **43.780,00 €**.

Πίνακας 4 Συνολικός Προϋπολογισμός ανά κατηγορία ενταγμένης πράξης

Κατηγορία ενταγμένης πράξης	Π/Υ
Δομές Παροχής Βασικών Αγαθών (ΔΠΒΑ)	4.057.837,35 €
Κέντρα Κοινότητας (ΚΚ)	4.791.360,72 €
Κέντρα Δημέρευσης - Ημερήσιας Φροντίδας (ΚΔΗΦ)	1.932.000,00 €
Στέγες Υποστηριζόμενης Διαβίωσης (ΣΥΔ)	1.204.000,00 €
Κέντρα Ημερήσιας Φροντίδας Ηλικιωμένων (ΚΗΦΗ)	1.645.888,92 €
Σύνολα Εξειδικευμένης Εκπαιδευτικής Υποστήριξης (Πρόγραμμα ανάπτυξης και ενδυνάμωσης διεπιστημονικών συμβουλευτικών και υποστηρικτικών δομών και μαθησιακής υποστήριξης/ συνεκπαίδευσης μαθητών/ τριών με αναπηρία ή/και ειδικές εκπαιδευτικές ανάγκες για την ισότιμη πρόσβαση και συμπερίληψη στην εκπαίδευση)	36.681.278,98 €
Σύνολα Παροχής Υπηρεσιών Προσχολικής Αγωγής (Προώθηση και υποστήριξη παιδιών για την ένταξή τους στην προσχολική εκπαίδευση καθώς και για την πρόσβαση παιδιών σχολικής ηλικίας, εφήβων και ατόμων με αναπηρία, σε υπηρεσίες δημιουργικής απασχόλησης στη Στερεά Ελλάδα)	47.558.576,35 €
Σύνολα Συμβουλευτικών Κέντρων γυναικών θυμάτων βίας	1.107.364,65 €
Σύνολα Παροχής υπηρεσιών για την καταπολέμηση των εξαρτήσεων στην Κοινότητα (ΚΕΘΕΑ)	194.350,00 €
Σύνολα Υποστήριξης παρεμβάσεων ισότιμης πρόσβασης ΑμεΑ και άλλες ειδικές εκπαιδευτικές ανάγκες σε Τμήματα Πανεπιστημίων στην Περιφέρεια Στερεάς Ελλάδας	2.349.991,58 €
Σύνολα Επιχορήγησης ΝΠ Διεθνή Οργανισμού Μετανάστευσης (ΔΟΜ) Αποστολή Ελλάδος για την υλοποίηση του έργου Helios+ : «Ολοκληρωμένες δράσεις ένταξης πολιτών τρίτων χωρών στην αγορά εργασίας» στην Περιφέρεια Στερεάς Ελλάδας	1.764.706,00 €
Κέντρο ημέρας για άτομα με άνοια–Alzheimer	426.399,12 €
Συνέχιση Προώθησης των υπηρεσιών διαπολιτισμικής μεσολάβησης σε Κέντρα Κοινότητας/Κέντρα Ένταξης Μεταναστών	43.780,00 €
Σύνολο Περιφερειακό Παρατηρητήριο Κοινωνικής Ένταξης Περιφέρειας Στερεάς Ελλάδας – Δομή «ΓΕΦΥΡΑ»	3.352.941,00 €
Σύνολο Λειτουργία Τοπικών Ομάδων Υγείας (ΤΟΜΥ)	5.825.820,00 €
ΓΕΝΙΚΟ ΣΥΝΟΛΟ:	112.757.094,67 €

Πηγή: ΕΥΔ Στερεάς Ελλάδας

Διάγραμμα 3 Έργα & Δομές που χρηματοδοτούνται από το ΕΚΤ+ στο πλαίσιο του Ε.Π. «Στερεά Ελλάδα 2021-2027»

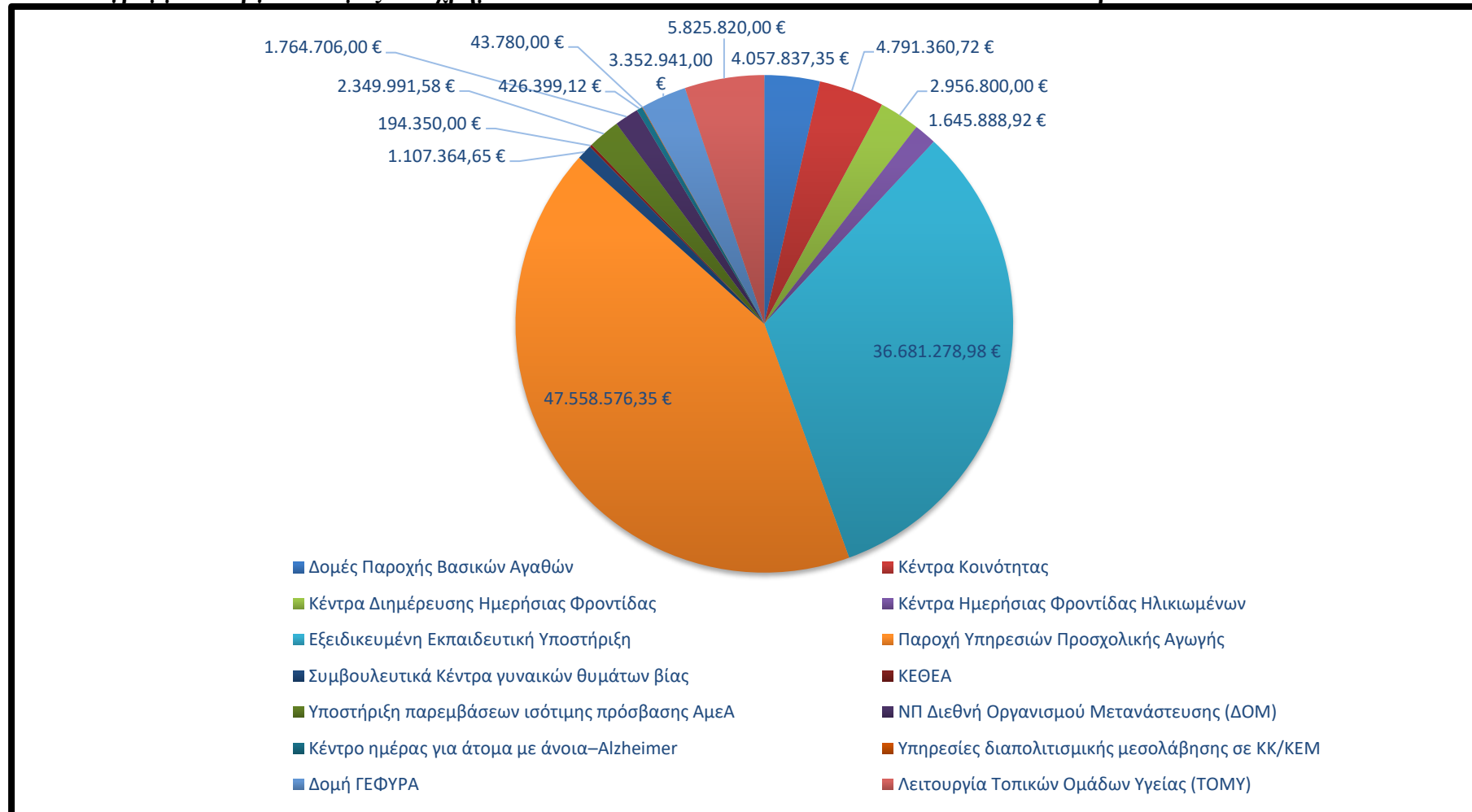

Πηγή : Ιδία επεξεργασία

Αξίζει να σημειωθεί ότι οι ενταγμένες πράξεις διαμορφώνονται σε συνάρτηση με τις ανάγκες του πληθυσμού, που πλήττεται και χρήζει περαιτέρω υποστήριξης από αντίστοιχες Δομές, στην επικράτεια της Περιφέρειας Στερεάς Ελλάδας. Μεταξύ των νέων ενταγμένων πράξεων στον Κωδικό Προτεραιότητας 04.02 στο Ε.Π. «Στερεά Ελλάδα 2021-2027» κατά το έτος αναφοράς της παρούσης, ανάγονται **εξειδικευμένες υπηρεσίες έναντι των πλέον ευάλωτων ομάδων του πληθυσμού συμπεριλαμβανομένων των παιδιών, των Ατόμων με Αναπηρία, των προσφύγων και των μεταναστών, που διαμένουν στην Επικράτεια της Περιφέρειας Στερεάς Ελλάδας.**

Αναμφίβολα, η σπουδαιότητα της συνεισφοράς της λειτουργίας των Κοινωνικών Δομών και της υλοποίησης κοινωνικών δράσεων στην Περιφέρεια Στερεάς Ελλάδας συνίσταται στο γεγονός ότι παρέχονται ποιοτικές υπηρεσίες έναντι των ευάλωτων κοινωνικών ομάδων της εν λόγω γεωγραφικής περιοχής καλύπτοντας συγχρόνως σημαντικό τμήμα των βασικών τους αναγκών. Ως εκ τούτου, η λειτουργία της πλειονότητας των Κοινωνικών Δομών και της διενέργειας δράσεων στην Περιφέρεια Στερεάς Ελλάδας θα συνεχιστεί απρόσκοπτα μέσω του Προγράμματος «Στερεά Ελλάδα 2021-2027», ενισχύοντας τοιούτοτρόπως την ποιοτική απασχόληση καθώς και την κοινωνική ένταξη στο πλαίσιο της διαμόρφωσης μιας πιο κοινωνικής Ελλάδας.

3. Ευάλωτες – Ειδικές Κοινωνικές Ομάδες Πληθυσμού

3.1. Ορισμοί

Η παρούσα ενότητα εστιάζει το ενδιαφέρον της στις επονομαζόμενες ευάλωτες κοινωνικές ομάδες του πληθυσμού. Σύμφωνα με το Ν. 4430/2016 ως ευάλωτες ομάδες ορίζονται εκείνες οι ομάδες του πληθυσμού, των οποίων η ένταξη στην κοινωνική και οικονομική ζωή εμποδίζεται από σωματικά και ψυχικά αίτια ή λόγω παραβατικής συμπεριφοράς. Στις εν λόγω ομάδες εμπίπτουν Άτομα με Αναπηρία οποιασδήποτε μορφής, άτομα που αντιμετωπίζουν προβλήματα εξάρτησης από ουσίες ή απεξαρτημένα άτομα, ανήλικοι με παραβατική συμπεριφορά, οι φυλακισμένοι/ες και αποφυλακισμένοι/ες.

Περαιτέρω, βάσει του ίδιου νόμου προσδιορίζονται οι «ειδικές» ομάδες του πληθυσμού, στις οποίες ανήκουν άτομα, που βρίσκονται σε μειονεκτική θέση αναφορικά με την ομαλή ένταξή τους στην αγορά εργασίας, λόγω οικονομικών, κοινωνικών και πολιτισμικών αιτιών. Πρόκειται για θύματα ενδοοικογενειακής βίας και παράνομης διακίνησης και εμπορίας ανθρώπων, αστέγους, άτομα, που διαβιούν σε συνθήκες φτώχειας, οικονομικούς μετανάστες, πρόσφυγες και αιτούντες άσυλο, αρχηγούς μονογονεϊκών οικογενειών, άτομα με πολιτισμικές ιδιαιτερότητες και μακροχρόνια ανέργους έως εικοσιπέντε ετών και άνω των πενήντα χρόνων.

Κάτωθι παρατίθενται πληροφορίες, αναφορικά με τις ευάλωτες πληθυσμιακές ομάδες, οι οποίες διαβιούν στα γεωγραφικά όρια της ΠΣΤΕ, ενώ συγχρόνως γίνεται αναφορά στην κρατική μέριμνα καθώς και σε Κοινωνικές Δομές, που παρέχουν αντίστοιχες υπηρεσίες έναντι των συγκεκριμένων ομάδων του πληθυσμού κατά το έτος αναφοράς της παρούσης.

3.2. Άτομα εξαρτημένα από ουσίες

Ανέκαθεν τα ζητήματα των εξαρτήσεων και του κοινωνικού αποκλεισμού απασχολούσαν την ελληνική κοινωνία, με αποτέλεσμα η χρήση ναρκωτικών ουσιών να ανάγεται σε μείζονος σημασίας κοινωνικό πρόβλημα στη χώρα μας. Το Κέντρο Θεραπείας Εξαρτημένων Ατόμων (ΚΕΘΕΑ)¹² ορίζει την εξάρτηση ως «έντονη προσήλωση ενός ατόμου προς ένα αντικείμενο ή άλλο άτομο, με τον εξαρτημένο να χτίζει και να επικεντρώνει τη ζωή του γύρω από το αντικείμενο της εξάρτησής του». Συνεπώς, η εξάρτηση δεν είναι μονοδιάστατη, αλλά συνιστά ένα περίπλοκο κοινωνικό φαινόμενο, που ενέχει ποικίλες διαστάσεις.

Από τη σκοπιά της Αμερικανικής Ψυχιατρικής Εταιρείας (American Psychiatric Association), (APA)¹³ η εξάρτηση χαρακτηρίζεται ως διαταραχή. Μάλιστα η APA αντικαθιστά τον όρο «εξάρτηση» (addiction), με τη φράση «διαταραχή χρήσης ουσιών» (substance use disorder) υποδηλώνοντας κατ' αυτόν τον τρόπο ότι πρόκειται για παθολογική κατάσταση, εφόσον συντρέχουν οι κάτωθι συνθήκες:

- Η εξάρτηση αλλάζει τον τρόπο με τον οποίο ο εγκέφαλος απαντά σε καταστάσεις συσχετιζόμενες με άγχος, αυτοσυγκράτηση και ανταμοιβή.
- Οι αλλαγές μακροπρόθεσμες που μπορεί να διατηρούνται για μεγάλο χρονικό διάστημα μετά την παύση της χρήσης εθιστικών ουσιών.
- Η εξάρτηση χαρακτηρίζεται από περιόδους ανάρρωσης και επανεμφάνισης συμπτωμάτων, ομοιάζοντας με άλλες ασθένειες. Αυτές οι δια βίου καταστάσεις απαιτούν συνεχή προσπάθεια για να διατηρηθούν υπό έλεγχο.

Μέριμνα έναντι των εξαρτημένων ατόμων παρέχεται μέσω της ίδρυσης του Νομικού Προσώπου Ιδιωτικού Δικαίου (Ν.Π.Ι.Δ.) μη κερδοσκοπικού χαρακτήρα με την επωνυμία «**Εθνικός Οργανισμός Πρόληψης και Αντιμετώπισης Εξαρτήσεων**» (εφεξής ΕΟΠΑΕ)¹⁴, με έδρα την Αθήνα, με βάση τον Νόμο 5129/2024¹⁵ (για την Ολοκλήρωση της Ψυχιατρικής Μεταρρύθμισης και τη δημιουργία του ΕΟΠΑΕ), στο οποίο εντάσσονται:

¹² Πληροφορίες διαθέσιμες στον διαδικτυακό τόπο: https://www.kethea.gr/katigories_faq/orismos-exartisis

¹³ Πληροφορίες διαθέσιμες στον διαδικτυακό τόπο: <https://americanaddictioncenters.org/rehab-guide/is-drug-addiction-a-disease>

¹⁴ Πληροφορίες διαθέσιμες στον διαδικτυακό τόπο: <https://eopae.gr/node/1>

¹⁵ Πληροφορίες διαθέσιμες στον διαδικτυακό τόπο: <https://www.e-nomothesia.gr/kat-vggia/n-5129-2024.html>

α) το σύνολο των δομών, μονάδων, υπηρεσιών και προγραμμάτων του ΝΠΙΔ με την επωνυμία «Οργανισμός κατά των Ναρκωτικών» (ΟΚΑΝΑ), το οποίο συστάθηκε με το άρθρο 1 του ν. 2161/1993 (Α' 119)¹⁶, οι οποίες λειτουργούν στο εξής ως αποκεντρωμένες μονάδες του ΕΟΠΑΕ,

β) το σύνολο των δομών, μονάδων, υπηρεσιών και προγραμμάτων του ΝΠΙΔ με την επωνυμία «Κέντρο Θεραπείας Εξαρτημένων Ατόμων (ΚΕΘΕΑ), το οποίο συστάθηκε με την παρ. 5 του άρθρου 1 του ν. 1729/1987 (Α' 144)¹⁷, οι οποίες λειτουργούν στο εξής ως αποκεντρωμένες μονάδες του ΕΟΠΑΕ

γ) Η Μονάδα Απεξάρτησης από τα Ναρκωτικά «18ΑΝΩ», η Μονάδα Απεξάρτησης από το Αλκοόλ, και η Μονάδα Σωματικής Αποτοξίνωσης DETOX του Ψυχιατρικού Νοσοκομείου Αττικής.

δ) Το «Πρόγραμμα Εναλλακτικής Θεραπείας Εξαρτημένων Ατόμων «ΑΡΓΩ», το Τμήμα Αποκατάστασης Τοξικοεξαρτημένων «ΙΑΝΟΣ» και η Μονάδα Απεξάρτησης από Αλκοόλ, Φάρμακα και Τυχρά Παιχνίδια, του «Ψυχιατρικού Νοσοκομείου Θεσσαλονίκης του Ενιαίου Γενικού Νοσοκομείου «Γ. ΠΑΠΑΝΙΚΟΛΑΟΥ».

ε) Το «Πολυδύναμο Κέντρο αντιμετώπισης της κρίσης των χρηστών Ναρκωτικών και Αλκοολισμού», του Γενικού Νοσοκομείου Ιωαννίνων «Χατζηκώστα», η οποία συστάθηκε με το άρθρο 123 του ν. 4600/2019 (Α' 43).

στ) Η Μονάδα Απεξάρτησης «Διάπλους» του Γενικού Νοσοκομείου Κέρκυρας «Αγ. Ειρήνη».

Σύμφωνα με τον νέο Νόμο, οι σκοποί του ΕΟΠΑΕ είναι:

α) η βελτίωση της ποιότητας ζωής των εξαρτημένων ατόμων και

β) η διασφάλιση της απρόσκοπτης πρόσβασης όλων των πολιτών σε όλες τις επιλογές απεξάρτησης και αποτοξίνωσης σε κάθε περιοχή της χώρας

Ο ΕΟΠΑΕ, ο οποίος ξεκίνησε τη λειτουργία του την 1η Φεβρουαρίου 2025, αποτελεί εγκεκριμένο οργανισμό πρόληψης, θεραπείας, απεξάρτησης και επανένταξης υπό την έννοια του άρθρου 51 του ν. 4139/2013 (Α' 74)¹⁸ και εγκεκριμένο οργανισμό για την εφαρμογή της Εθνικής Στρατηγικής για την Αντιμετώπιση των Εξαρτήσεων και για την υλοποίηση του Εθνικού Σχεδίου Δράσης κατά των Εξαρτήσεων του άρθρου 60 του ίδιου νόμου, απολαύει οικονομικής και διοικητικής αυτοτέλειας, υπάγεται στον δημόσιο τομέα, υπό την έννοια της περ. α) της παρ. 1 του

¹⁶ Πληροφορίες διαθέσιμες στον διαδικτυακό τόπο: <https://www.e-nomothesia.gr/kat-narkotika/n-2161-1993.html>

¹⁷ Πληροφορίες διαθέσιμες στον διαδικτυακό τόπο: <https://www.e-nomothesia.gr/kat-narkotika/n-1729-1987.html>

¹⁸ Πληροφορίες διαθέσιμες στον διαδικτυακό τόπο: <https://www.e-nomothesia.gr/kat-narkotika/n-4139-2013.html>

άρθρου 14 του ν. 4270/2014 (Α' 143)¹⁹ και στην Κεντρική Κυβέρνηση, υπό την έννοια της περ. γ) της παρ. 1 του ίδιου άρθρου, εποπτεύεται από το Υπουργείο Υγείας και παρέχει δωρεάν τις υπηρεσίες του σε όλο τον πληθυσμό, χωρίς εξαιρέσεις.

Ειδικότερα, όσον αφορά στα εξαρτημένα από οπιοειδή άτομα, τα παρεχόμενα θεραπευτικά Προγράμματα Υποκατάστασης, αφενός αποσκοπούν στην αποκατάσταση της σωματικής και ψυχικής υγείας των εξαρτημένων ατόμων και αφετέρου συμβάλλουν στην κοινωνική ενσωμάτωση των εν λόγω ατόμων στον αστικό ιστό. Κατά την υλοποίηση των ανωτέρω Προγραμμάτων στις αποκεντρωμένες δομές του ΕΟΠΑΕ (πρώην ΟΚΑΝΑ, ΚΕΘΕΑ κ.λπ.) πέραν της χορήγησης του υποκατάστατου συγχρόνως παρέχουν υπηρεσίες ψυχοκοινωνικής υποστήριξης, νομικής συνδρομής, αντιμετώπιζοντας και προβλήματα ιατρικής φύσεως.

Στα εν λόγω Προγράμματα γίνονται δεκτά άτομα άνω των 20 χρόνων, που έχουν υπάρξει μακροχρόνιοι χρήστες ηρωίνης και έχουν καταβάλλει προσπάθεια απεξάρτησης σε «στεγνό» θεραπευτικό πρόγραμμα σε προγενέστερο χρόνο, όπως επίσης και μακροχρόνιοι ενδοφλέβιοι χρήστες ηρωίνης άνω των 35 χρόνων. Σημειώνεται δε, ότι στην περίπτωση των τελευταίων δεν απαιτείται προηγούμενη προσπάθεια απεξάρτησης.

Στην ΠΣΤΕ λειτουργούν τρεις αποκεντρωμένες δομές του ΕΟΠΑΕ στα Γενικά Νοσοκομεία των πόλεων Λαμίας, Λιβαδειάς και Χαλκίδας, αντιστοίχως, για τη θεραπεία, την πρόληψη και την κοινωνική επανένταξη των εξαρτημένων ατόμων.

Επίσης, στην ΠΣΤΕ, λειτουργούν δομές του ΕΟΠΑΕ (πρώην Κέντρο Πρόληψης και Ενημέρωσης κατά των Ναρκωτικών Π.Ε. Φθιώτιδας (ΚΕ.Π.ΕΝ.)) στη Λαμία και (πρώην Κέντρα Πρόληψης) στη Λιβαδειά, στη Χαλκίδα, στο Καρπενήσι και στην Άμφισσα. Οι υπηρεσίες αυτές εστιάζουν στην πρόληψη της χρήσης ουσιών και στην προαγωγή της ψυχοκοινωνικής υγείας σε όλα τα επίπεδα της κοινότητας, ως εξής:

- Παρεμβάσεις στην Εκπαίδευση: Υλοποίηση προγραμμάτων στα σχολεία (Νηπιαγωγεία, Δημοτικά, Γυμνάσια, Λύκεια) για την ανάπτυξη κοινωνικών και συναισθηματικών δεξιοτήτων στους μαθητές.
- Επιμόρφωση Εκπαιδευτικών: Σεμινάρια για εκπαιδευτικούς ώστε να μπορούν να διαχειρίζονται θέματα πρόληψης και να αναγνωρίζουν πρώιμα προβλήματα.
- Ομάδες Γονέων: Προγράμματα εκπαίδευσης και υποστήριξης γονέων για τη βελτίωση της επικοινωνίας και των σχέσεων με τα παιδιά τους (π.χ. Πρόγραμμα Ενίσχυσης Οικογένειας).

¹⁹ Πληροφορίες διαθέσιμες στον διαδικτυακό τόπο: <https://www.e-nomothesia.gr/kat-demosia-dioikese/kratikes-prometheies-dapanes/n-4270-2014.html>

- Συμβουλευτική Γονέων: Ατομικές ή ομαδικές συνεδρίες για γονείς που αντιμετωπίζουν δυσκολίες.
- Ευαισθητοποίηση και Ενημέρωση: Οργάνωση εκδηλώσεων, ομιλιών, και ημερίδων για το ευρύ κοινό σχετικά με τις εξαρτήσεις και την ψυχοκοινωνική υγεία.
- Συνεργασία με Τοπικούς Φορείς: Δράσεις σε συνεργασία με Δήμους, αθλητικούς συλλόγους, πολιτιστικούς φορείς κ.λπ.

Ειδικότερα, κύρια μέριμνα του **Πολυδύναμου Κέντρου της ΠΣΤΕ, πλέον ως δομή του ΕΟΠΑΕ**, συνιστά η δωρεάν παροχή υπηρεσιών πρωτοβάθμιας υποστήριξης και βραχείας παρέμβασης σε όλες τις ομάδες, που αντιμετωπίζουν πρόβλημα χρήσης ή εξάρτησης από ναρκωτικά, αλκοόλ, τυχερά παιχνίδια και διαδίκτυο, καθώς επίσης και τις οικογένειές τους. Η υποστήριξη των ωφελούμενων συντελείται άνευ διακρίσεων και λιστών αναμονής διασφαλίζοντας συγχρόνως ένα ασφαλές περιβάλλον με σεβασμό στο απόρρητο των πληροφοριών.

Όσον αφορά στην **Κινητή Μονάδα, επίσης υπό την «ομπρέλα» του ΕΟΠΑΕ**, παρέχονται υπηρεσίες πρωτοβάθμιας υποστήριξης και βραχείας παρέμβασης έναντι χρηστών νόμιμων και παράνομων ουσιών και τις οικογένειές τους, οι οποίοι διαμένουν στην **ΠΕ Φθιώτιδας, καθώς επίσης και τους όμορους Νομούς της Στερεάς Ελλάδας με αδυναμία πρόσβασης σε υπηρεσίες απεξάρτησης.**

Πρόκειται για Δομές, που εντάχθηκαν στον Ειδικό Στόχο *ESO4.11. Ενίσχυση της ισότιμης και έγκαιρης πρόσβασης σε ποιοτικές, βιώσιμες και οικονομικά προσιτές υπηρεσίες, συμπεριλαμβανομένων υπηρεσιών που προάγουν την πρόσβαση σε στέγαση και φροντίδα με επίκεντρο τον άνθρωπο, συμπεριλαμβανομένης της υγειονομικής περίθαλψης· εκσυγχρονισμός των συστημάτων κοινωνικής προστασίας, συμπεριλαμβανομένης της προώθησης της πρόσβασης στην κοινωνική προστασία, με ειδική έμφαση στα παιδιά και στις μειονεκτούσες ομάδες· βελτίωση της προσβασιμότητας, μεταξύ άλλων για τα άτομα με αναπηρίες, της αποτελεσματικότητας και της ανθεκτικότητας των συστημάτων υγειονομικής περίθαλψης και των υπηρεσιών μακροχρόνιας περίθαλψης του ΕΠ «Στερεά Ελλάδα 2021-2027» και χρηματοδοτούνται από το ΕΚΤ+.*

3.3. Γυναίκες Θύματα Βίας

Η Γενική Γραμματεία Ισότητας και Ανθρωπίνων Δικαιωμάτων (ΓΓΙΑΔ) αποτελεί διαχρονικά τον αρμόδιο κρατικό φορέα για την πρόληψη και καταπολέμηση της βίας κατά των γυναικών και της ενδοοικογενειακής βίας. Από το 2010 υλοποιεί το «**Εθνικό Πρόγραμμα για την Πρόληψη και την Καταπολέμηση της Βίας κατά των Γυναικών**» μέσα από το οποίο δημιουργήθηκε και λειτουργεί ένα ολοκληρωμένο Δίκτυο 65 δομών σε όλη τη χώρα για την πρόληψη και αντιμετώπιση όλων των μορφών βίας (ενδοοικογενειακή βία, σεξουαλική παρενόχληση, βιασμός, εμπορία γυναικών με στόχο τη σεξουαλική εκμετάλλευση).

Συγκεκριμένα, το Δίκτυο περιλαμβάνει την **24ωρη Τηλεφωνική Γραμμή SOS 15900, 44 Συμβουλευτικά Κέντρα (ΣΚ)** και **20 Ξενώνες Φιλοξενίας (ΞΦ) γυναικών θυμάτων βίας** και προσφέρει υπηρεσίες υποστήριξης των γυναικών θυμάτων²⁰.

Τα δεκατέσσερα (14) Συμβουλευτικά Κέντρα του Κέντρου Ερευνών για Θέματα Ισότητας (ΚΕΘΙ) της ΓΓΙΑΔ²¹ λειτουργούν στις πόλεις Αθήνα (Πολύκεντρο στην Ομόνοια), Πειραιάς, Ηράκλειο, Λαμία, Πάτρα, Τρίπολη, Ιωάννινα, Κέρκυρα, Λάρισα, Μυτιλήνη, Ερμούπολη (Σύρος), Θεσσαλονίκη και Κοζάνη.

Επιπλέον, είκοσι εννέα (29) Συμβουλευτικά Κέντρα λειτουργούν στους Δήμους²² Αθηναίων, Αλεξανδρούπολης, Αρταίων, Βέροιας, Ζακύνθου, Θήβας, Καβάλας, Καλαμάτας, Καστοριάς, Κατερίνης, Κερατσινίου-Δραπετσώνας, Κεφαλονιάς, Κορίνθου, Κω, Περιστερίου, Πρέβεζας, Πύργου, Ρεθύμνου, Ρόδου, Σερρών, Τρικαίων, Φλώρινας, Φυλής, Χαλανδρίου, Χαλκίδας, Χίου, Καρδίτσας, Ελευσίνας και Σαλαμίνας.

Επίσης, ένα (1) Συμβουλευτικό Κέντρο εντάσσεται οργανικά στη ΓΓΙΑΔ, το οποίο λειτουργεί στην Αθήνα (Σύνταγμα).

Τα Συμβουλευτικά Κέντρα στελεχώνονται από ειδικό επιστημονικό προσωπικό συμπεριλαμβανομένων Ψυχολόγων, Κοινωνιολόγων, Κοινωνικών Λειτουργών, Νομικών και Συμβούλων Υποδοχής. Πρόκειται για εξειδικευμένο προσωπικό, που βάσει του υψηλού γνωστικού του υποβάθρου προσεγγίζει τις γυναίκες υπό την οπτική του φύλου. Ως εκ τούτου, οι γυναίκες, που απευθύνονται στις συγκεκριμένες Δομές, λαμβάνουν δωρεάν υπηρεσίες πληροφόρησης απέναντι

²⁰ Τα ανωτέρω στοιχεία διατίθενται στους διαδικτυακούς τόπους:

<https://isotita.gr/wp-content/uploads/2025/10/Ekthesi-Anthropina-Dikaiwmata-2024.pdf> και <https://isotita.gr/emfyli-via>

²¹ Κανονισμός Λειτουργίας των Συμβουλευτικών Κέντρων, διαθέσιμος στον διαδικτυακό τόπο:

<https://womensos.gr/wp-content/uploads/KANONISMOS-LEITOURGIAS-SK-GGIF.pdf>

²² Ν.4604/2019 (ΦΕΚ Α' 50), διαθέσιμο στον διαδικτυακό τόπο:

https://www.kodiko.gr/nomologia/download_fek?f=fek/2019/a/fek_a_50_2019.pdf&t=6a1d690569581d750e38eeeb9e444e6d

και οδηγίες εφαρμογής ν.4604/2019 βάσει υπ' αριθμ. 1/2020 εγκυκλίου Γ.Γ.Ο.Π.Ι.Φ. Υπουργείου Εργασίας και Κοινωνικών Υποθέσεων, διαθέσιμες στον διαδικτυακό τόπο:

<https://vpergiasias.gov.gr/wp-content/uploads/2021/02/%CE%95%CE%B3%CE%BA%CF%8D%CE%BA%CE%BB%CE%B9%CE%BF%CF%82-%CE%B3%CE%B9%CE%B1-%CF%84%CE%BF%CE%BD-%CE%9D.-4604-2019.pdf>

σε ζητήματα ισότητας των φύλων και συμβουλευτικής στο πλαίσιο ολοκληρωμένων δράσεων ψυχοκοινωνικής και νομικής υποστήριξης καθώς και εργασιακής συμβουλευτικής.

Επιπροσθέτως, στην περίπτωση που απαιτηθεί, αναλαμβάνουν την παραπομπή ή συνοδεία των γυναικών σε ξενώνες φιλοξενίας, αστυνομικές και εισαγγελικές αρχές, στο δικαστήριο, σε νοσοκομεία, κέντρα υγείας, κέντρα ψυχικής υγείας, φορείς αρμόδιους για προνοιακά ή άλλα επιδόματα, φορείς προώθησης της επιχειρηματικότητας, φορείς προστασίας και στήριξης παιδιών κ.ο.κ. Συγχρόνως, υλοποιούν δράσεις, που αποσκοπούν στην πρόληψη, την ενημέρωση και την ευαισθητοποίηση της τοπικής κοινωνίας.

Οι Ξενώνες Φιλοξενίας Γυναικών²³, όπου διαμένουν γυναίκες, οι οποίες έχουν υποστεί και υφίστανται ποικίλες μορφές βίας ή/και πολλαπλές διακρίσεις έχουν ιδρυθεί σε όλη την επικράτεια της χώρας και συγκεκριμένα στους Δήμους Αγρινίου, Αθηναίων, Αχαρνών (ανενεργός), Βόλου, Ηρακλείου (Κρήτης), Θεσσαλονίκης, Σερρών, Ιωαννιτών, Κέρκυρας, Κοζάνης, Κομοτηνής, Κορδελίου - Ευόσμου, Λαμιέων, Λαρισαίων, Λέσβου, Πατρέων, Καλαμάτας, Πειραιώς, Ρόδου, Τρίπολης και Χανίων.

Μεταξύ των εξυπηρετούμενων γυναικών συγκαταλέγονται μετανάστριες, πρόσφυγες, μονογονεϊκές οικογένειες, ΑμεΑ, άνεργες, άστεγες κ.ο.κ. Αξιοσημείωτη παράμετρος συνιστά το γεγονός ότι φιλοξενούνται μαζί με τα παιδιά τους με ηλικιακό όριο για τα κορίτσια το 18^ο έτος, ενώ για τα αγόρια το 12^ο έτος. Ωστόσο, οι φορείς παραπομπής στην περίπτωση των ανήλικων αγοριών λαμβάνοντας υπόψη το όριο των 12 χρόνων αναλαμβάνουν την ευθύνη της παραπομπής του άρρενος τέκνου στο αρμόδιο βάσει της ηλικίας του φορέα φιλοξενίας.

Ο ωφελούμενος πληθυσμός φιλοξενείται στον Ξενώνα για χρονικό διάστημα τριών μηνών, ενώ εάν κριθεί αναγκαίο από το επιστημονικό προσωπικό και τη Διοικούσα Αρχή του Ξενώνα, η διάρκεια φιλοξενίας τους δύναται να παραταθεί. Πέραν της ασφαλούς διαμονής και της πλήρους σίτισης ο ωφελούμενος πληθυσμός λαμβάνει υπηρεσίες ψυχοκοινωνικής υποστήριξης, νομικής συνδρομής μέσω των συμβουλευτικών κέντρων, διευκόλυνση ως προς την πρόσβαση σε υπηρεσίες υγείας και εγγραφής των παιδιών σε σχολεία. Αξίζει να διευκρινιστεί ότι η παροχή υπηρεσιών μέσω των Δομών του δικτύου βασίζεται στις αρχές αφενός της αυτόβουλης συγκατάθεσης του θύματος και αφετέρου της εμπιστευτικότητας, ενώ στην περίπτωση των ξενώνων κυρίως στο απόρρητο της διεύθυνσης. Κατά αυτόν τον τρόπο, διασφαλίζεται η ενδυνάμωση των θυμάτων βίας και η ανάκτηση της αυτοεκτίμησής τους, με αποτέλεσμα την ανάληψη της ευθύνης για την προσωπική,

²³ Κανονισμός Λειτουργίας Ξενώνων Φιλοξενίας, διαθέσιμο στον διαδικτυακό τόπο: https://womensos.gr/wp-content/uploads/Kanonismos_Shelters.pdf

επαγγελματική και οικογενειακή τους ζωή και συνακόλουθα τη λήψη από μέρους τους των καλύτερων αποφάσεων, που θα αφορούν στο μέλλον τους.

Μεταξύ των ειδικοτήτων, που στελεχώνουν τον Ξενώνα, συμπεριλαμβάνονται Κοινωνικός Λειτουργός, Ψυχολόγος, Παιδοψυχολόγος, Διοικητικός Υπάλληλος, Υπάλληλος Γενικών Καθηκόντων και Φύλακες. Οι παραπομπές στον εκάστοτε Ξενώνα πραγματοποιούνται κατόπιν διερεύνησης της διαθεσιμότητας των κλινών, καθώς και διενέργειας των απαιτούμενων ιατρικών εξετάσεων, ενώ αρμόδιοι φορείς παραπομπής καθίστανται βάσει Κανονισμού Λειτουργίας των Ξενώνων τα Συμβουλευτικά Κέντρα του Δικτύου της Γενικής Γραμματείας Ισότητας των Φύλων, τα Κέντρα Κοινότητας, οι κοινωνικές υπηρεσίες των Δήμων και οι Υπηρεσίες του Εθνικού Κέντρου Κοινωνικής Αλληλεγγύης (ΕΚΚΑ). Περαιτέρω, βάσει του άρθρου 30 του ν. 4604/2019 (ΦΕΚ Α' 50), η επιστημονική εποπτεία όλου του δικτύου, των υπηρεσιακών μονάδων και των Δομών ανατίθεται στη ΓΓΙΑΔ, ενώ η εποπτεία και ο έλεγχος της λειτουργίας των Ξενώνων Φιλοξενίας, που λειτουργούν στο ΕΚΚΑ εμπίπτει στην αρμοδιότητα της Διεύθυνσης Κοινωνικών Παρεμβάσεων αυτού του νομικού προσώπου και τη Διεύθυνση ΕΚΚΑ Θεσσαλονίκης.

Κατόπιν συνεργασίας του Υπουργείου Κοινωνικής Συνοχής και Οικογένειας με το Υπουργείο Προστασίας του Πολίτη, το Υπουργείο Ψηφιακής Διακυβέρνησης και την εταιρία VODAFONE Ελλάδα, δημιουργήθηκε η ειδική εφαρμογή «Panic button», με σκοπό να βοηθήσει τις γυναίκες που βρίσκονται σε άμεσο κίνδυνο να καλούν άμεση βοήθεια, με ασφαλή για αυτές τρόπο. Η εφαρμογή PanicButton ξεκίνησε να λειτουργεί πιλοτικά τον Μάρτιο του 2023 σε Αθήνα και Θεσσαλονίκη. Τον Ιούνιο του 2024 η εφαρμογή επεκτάθηκε σε όλη την Ελλάδα ενώ δικαιούχοι της εφαρμογής είναι οι ενήλικοι άνδρες και γυναίκες θύματα ενδοοικογενειακής βίας. Από 1-1-2024 έως 31-12-2024 (από 10-6-2024 σε όλη την επικράτεια) από τα Συμβουλευτικά Κέντρα, 1097 γυναίκες θύματα ενδοοικογενειακής βίας ενημερώθηκαν και 235 από αυτές εγκατέστησαν την εφαρμογή στο κινητό τους τηλέφωνο.

Τα Συμβουλευτικά Κέντρα, που λειτουργούν στην επικράτεια της Περιφέρειας Στερεάς Ελλάδας, ανέρχονται σε τρία (3) και εδρεύουν στις πόλεις Θήβα, Λαμία και Χαλκίδα αντιστοίχως. Ο συνολικός πληθυσμός, που επωφελήθηκε από τις παρεχόμενες υπηρεσίες των Συμβουλευτικών Κέντρων της ΠΣΤΕ, κατά το έτος αναφοράς της παρούσης, ανήλθε σε 280 άτομα, ενώ από τον Ξενώνα Φιλοξενίας Γυναικών Θυμάτων Βίας του Δήμου Λαμιέων, εξυπηρετήθηκαν συνολικά 39 άτομα.

Το έτος 2024, στα Συμβουλευτικά Κέντρα της επικράτειας εξυπηρετήθηκαν 5.087 γυναίκες και στους Ξενώνες φιλοξενήθηκαν 294. Η επικρατέστερη μορφή βίας για την περίοδο αναφοράς ήταν η ενδοοικογενειακή βία σε ποσοστό 82% από το σύνολο των καταγεγραμμένων

μορφών βίας. Η σεξουαλική παρενόχληση αποτέλεσε το 1%, ο βιασμός το 1%, ένα 5% αφορούσε άλλο είδος βίας, το δε 10% δεν αποκάλυψε αυτά τα στοιχεία. Την ίδια περίοδο η 24ωρη Γραμμή Βοήθειας 15900 δέχτηκε 8.097 κλήσεις, εκ των οποίων οι 5.286 (65%) αφορούσαν «Περιστατικά Βίας» και οι 1.688 (21%) «Χρήσιμη Ενημέρωση», ενώ συνολικά 1.112 (14%) κλήσεις ήταν μη σχετικές.

Αξίζει να σημειωθεί ότι η βασική αιτία αύξησης της προσέλευσης συνδέεται με τη **διασφάλιση της χρηματοδότησης και τη συνεχή λειτουργία** των Συμβουλευτικών Κέντρων, όπως και των Ξενώνων Φιλοξενίας Γυναικών Θυμάτων Βίας. Επίσης, ένας άλλος παράγοντας της αυξημένης προσέλευσης των γυναικών θυμάτων βίας στις δομές αυτές είναι **η αυξημένη ευαισθητοποίηση και η ανάγκη υποστήριξής τους.**

Την περίοδο αναφοράς, η ενδοοικογενειακή βία αποτελεί το μεγαλύτερο ποσοστό (84%) από όλες τις μορφές έμφυλης βίας που καταγράφηκαν στην Γραμμή SOS 15900, ενώ η πλειονηφία των αιτημάτων αφορούσαν ψυχοκοινωνική στήριξη (40%) και μετά τη νομική συμβουλευτική (36%).

Επισημαίνεται ότι η Ετήσια Έκθεση για τη Βία κατά των Γυναικών της ΓΓΙΑΔ, η οποία αφορά τις δράσεις για την πρόληψη και την αντιμετώπιση της έμφυλης βίας με στατιστικά στοιχεία, θα δημοσιεύεται τον Μάρτιο κάθε έτους, ώστε να περιλαμβάνει ολοκληρωμένα στοιχεία του έτους αναφοράς.

3.4. Αλλοδαποί (μετανάστες, πρόσφυγες)

3.4.1. Διαμένοντες σε Δομές Φιλοξενίας

Για τη διαμονή των πολιτών τρίτων χωρών ή των ανιθαγενών, οι οποίοι έχουν υποβάλει αίτημα διεθνούς προστασίας **λειτουργούν Δομές Φιλοξενίας** σε όλη τη χώρα, όπου παρέχεται σταθερό πλαίσιο διαμονής αναφορικά με την κάλυψη βασικών βιοτικών και κοινωνικών αναγκών και σε ένα δεύτερο επίπεδο παιδαγωγικών και μαθησιακών αναγκών των αιτούντων.

Εκτενέστερα, μεταξύ των παρεχόμενων υπηρεσιών συμπεριλαμβάνονται σίτιση, στέγαση, ενημέρωση περί δικαιωμάτων και υποχρεώσεων των εν λόγω ατόμων στη χώρα υποδοχής, ψυχοκοινωνική υποστήριξη, διευκόλυνση της πρόσβασης σε υπηρεσίες υγείας, παροχή ειδών υγιεινής, ένδυσης και υπόδησης, εκμάθηση της ελληνικής γλώσσας και συμμετοχή στα προγράμματα εκπαίδευσης και καλλιέργειας δεξιοτήτων.

Αξίζει να επισημανθεί ότι οι διαμένοντες στις Δομές Φιλοξενίας υποχρεούνται να αποχωρίσουν από τους χώρους των Δομών 30 ημέρες έπειτα από την επίδοση της απόφασης βάσει της οποίας είτε τους αναγνωρίζεται το καθεστώς του πρόσφυγα ή παρέχεται επικουρική προστασία,

ενώ για την περίπτωση των ανηλίκων η προαναφερθείσα προθεσμία ξεκινά από την ενηλικίωσή τους.

Οι Ελεγχόμενες Δομές Προσωρινής Φιλοξενίας Αιτούντων Άσυλο στην επικράτεια της ΠΣΤΕ ανέρχονται συνολικά **σε τέσσερις (4)**, οι οποίες βρίσκονται στις περιοχές των **Θερμοπυλών, Θήβας, Οινόφυτων και Ριτσώνας, αντιστοίχως.**

Στατιστικά στοιχεία του Υπουργείου Μετανάστευσης και Ασύλου²⁴ αναφορικά με **τον μήνα Νοέμβριο του 2024** καταδεικνύουν **μείωση** ως προς τους διαμένοντες αιτούντες άσυλο στα ΚΕΔ, ΚΥΤ και Δομές Φιλοξενίας όλης της χώρας κατά **16%** συγκριτικά με τον αντίστοιχο μήνα του προηγούμενου έτους. Ειδικότερα, ο συνολικός αριθμός των διαμενόντων αιτούντων άσυλο στην επικράτεια ανήλθε σε **27.403 τον Νοέμβριο του 2024** σε σχέση με τους **32.670 διαμένοντες του αντίστοιχου μήνα του έτους 2023.** Όσον αφορά τους φιλοξενούμενους των Ελεγχόμενων Δομών Προσωρινής Φιλοξενίας Αιτούντων Άσυλο της **ΠΣΤΕ οι διαμένοντες καταγράφηκαν σε 2.438 άτομα (0,48% σε σύνολο χώρας), στοιχείο, που σε σχέση με τον Νοέμβριο του 2023, υποδηλώνει μείωση της τάξεως των 761 ατόμων.**

3.4.2. Πρόγραμμα “HELIOS”

Το Πρόγραμμα “HELIOS” σχεδιάστηκε με γνώμονα την απορρόφηση των δικαιούχων διεθνούς προστασίας στην ελληνική επικράτεια προβλέποντας τη δυνατότητα υποστήριξης της στέγασης 5.000 νοικοκυριών, ήτοι 11.200 ατόμων αναλόγως της σύνθεσης του εκάστοτε νοικοκυριού.

Πρόκειται για μια ολοκληρωμένη παρέμβαση έναντι των ενήλικων δικαιούχων καθεστώτος διεθνούς προστασίας και των μελών της οικογένειάς τους, οι οποίοι έχουν αναγνωρισθεί από την 1/1/2018 και διέμεναν κατά το χρονικό διάστημα της αναγνώρισής τους στις στεγαστικές υποδομές του συστήματος υποδοχής, συμπεριλαμβανομένων των Προγραμμάτων ESTIA και FILOXENIA καθώς και των Ανοικτών Δομών Φιλοξενίας και των ΚΥΤ.

Από την 26^η Ιουνίου του 2022 δόθηκε η δυνατότητα συμμετοχής στο Πρόγραμμα και σε εκτοπισμένα άτομα από την Ουκρανία, δικαιούχων προσωρινής προστασίας βάσει της δημοσιευμένης Εκτελεστικής Απόφασης (ΕΕ), της υπ. αριθμ. ΑΠ131025/22 Απόφασης του Υπουργού Μετανάστευσης και Ασύλου και του ν.4939/2225.

²⁴ Οι ανωτέρω πληροφορίες είναι διαθέσιμες στον διαδικτυακό τόπο: <https://migration.gov.gr/wp-content/uploads/2024/12/%CE%9D%CE%BF%CE%AD%CE%BC%CE%B2%CF%81%CE%B9%CE%BF%CF%82-2024-%CE%A5%CE%9C%CE%91-GR-%CE%95%CE%BD%CE%B7%CE%BC%CE%B5%CF%81%CF%89%CF%84%CE%B9%CE%BA%CF%8C-%CE%94%CE%99%CE%95%CE%98%CE%9D%CE%97-%CE%A0%CE%A1%CE%9F%CE%A3%CE%A4%CE%91%CE%A3%CE%99%CE%91-%CE%9D%CE%95%CE%9F.pdf>

²⁵ Περισσότερες πληροφορίες διατίθενται στον διαδικτυακό τόπο: <https://migration.gov.gr/migration-policy/integration/drasis-koinonikis-entaxis-se-ethniko-epipedo/programma-helios/>

Το εν λόγω Πρόγραμμα υλοποιείται από τον Διεθνή Οργανισμό Μετανάστευσης (ΔΟΜ), παρέχοντας υπηρεσίες και υποστήριξη στα ωφελούμενα μέλη αναφορικά με ζητήματα στέγασης, κοινωνικής ένταξης συμπεριλαμβανομένων της εκμάθησης της ελληνικής γλώσσας και κοινωνικών δεξιοτήτων, καθώς και εργασιακής συμβουλευτικής, ούτως ώστε να επιτευχθεί η αυτόνομη διαβίωση των ενταγμένων στο Πρόγραμμα ατόμων.

Το Πρόγραμμα ξεκίνησε να εφαρμόζεται την 1η Ιουλίου του 2019 και από τις αρχές του 2022 χρηματοδοτείται από το Υπουργείο Μετανάστευσης και Ασύλου. Αξίζει να υπογραμμιστεί ότι η Γενική Γραμματεία Μεταναστευτικής Πολιτικής αποτελεί τον επιβλέποντα Φορέα περί της τήρησης των όρων υλοποίησης του φυσικού και του οικονομικού αντικείμενου του Προγράμματος.

Στοιχεία, που εμπεριέχονται στο Ενημερωτικό Φύλλο του ΔΟΜ αναφορικά με την Υποστήριξη της Ένταξης των δικαιούχων Διεθνούς Προστασίας και Προσωρινής Προστασίας στην Ελλάδα με ημερομηνία έκδοσης **την 31^η Οκτωβρίου του 2024**, καταδεικνύουν ότι από την έναρξη της εφαρμογής του Προγράμματος, έχουν ωφεληθεί συνολικά **47.753 άτομα**. Όσον αφορά στην **Περιφέρεια Στερεάς Ελλάδας**, ο ίδιος αριθμός υπολογίζεται σε **2.370 άτομα**²⁶.

3.5. Κέντρα Ένταξης Μεταναστών (ΚΕΜ)

Τα ΚΕΜ θεσμοθετήθηκαν βάσει του Ν.4368 (ΦΕΚ 21 Α' 2016) ως παραρτήματα των Κέντρων Κοινότητας των Δήμων της χώρας, ενώ η ΔΚΕ του Υπουργείου Μετανάστευσης και Ασύλου έχει οριστεί ως υπεύθυνη για την εύρυθμη λειτουργία των Δομών ένταξης πολιτών τρίτων χωρών σε τοπικό επίπεδο συντονίζοντας και παρακολουθώντας τη λειτουργία των ΚΕΜ συνεργαζόμενη με τις αρμόδιες Υπηρεσίες του Υπουργείου Κοινωνικής Συνοχής και Οικογένειας.

Η Διεύθυνση Κοινωνικής Ένταξης παρακολουθεί τη λειτουργία των ΚΕΜ μέσω ηλεκτρονικού ερωτηματολογίου που αποστέλλεται προς τα ΚΕΜ σε ετήσια βάση και συντάσσει τη σχετική έκθεση

η οποία αναρτάται στην ιστοσελίδα του Υπουργείου Μετανάστευσης και Ασύλου. Η Διεύθυνση Κοινωνικής Ένταξης θα συνεχίσει όχι μόνο να παρακολουθεί τη λειτουργία των ΚΕΜ, αλλά και να τα υποστηρίζει, προωθώντας ευρύτερες πολιτικές ενίσχυσής τους, αλλά και πιο στοχευμένα, ανάλογα

με τις ανάγκες τους, παρέχοντας πληροφόρηση και διοργανώνοντας ενημερωτικές συναντήσεις για την ανταλλαγή καλών πρακτικών και την επιμόρφωση των υπαλλήλων τους.

²⁶ Ενημερωτικό Φύλλο ΔΟΜ «Υποστήριξη Ένταξης στην Ελλάδα των δικαιούχων Διεθνούς Προστασίας και Προσωρινής Προστασίας <https://migration.gov.gr/helios-enimerotiko-fyllo-oktovrios-2024/>

Τα ΚΕΜ έχουν αναχθεί σε ένα σημαντικό θεσμό της Τοπικής Αυτοδιοίκησης, εφόσον πρόκειται για το τοπικό σημείο αναφοράς ως προς την ενημέρωση, την εξυπηρέτηση και τη δικτύωση του μεταναστευτικού/προσφυγικού πληθυσμού, που διαμένει στον εκάστοτε Δήμο της χώρας παρέχοντας υπηρεσίες και προγράμματα κοινωνικής ένταξης. Ως εκ τούτου, μέσω των ΚΕΜ διευκολύνεται η πρόσβαση των ωφελούμενων σε αγαθά, ενώ παρέχονται υπηρεσίες ενημέρωσης, εξυπηρέτησης, συμβουλευτικής και παραπομπής τους, ώστε να ικανοποιηθούν ποικίλα αιτήματα τους.

Επιπροσθέτως, η εν λόγω Δομή υλοποιεί δράσεις ενίσχυσης της κοινωνικής ένταξης με χαρακτηριστικότερες τις ακόλουθες:

- i. Την εκμάθηση της ελληνικής γλώσσας και στοιχείων ελληνικής ιστορίας και πολιτισμού σε ενήλικες μετανάστες, αιτούντες και δικαιούχους διεθνούς προστασίας
- ii. Δράσεις διαπολιτισμικού περιεχομένου με έμφαση στη συνύπαρξη παιδιών και νέων αλλοδαπών και γηγενών
- iii. Δράσεις που αποσκοπούν στην πρόσβαση των μεταναστών και των δικαιούχων διεθνούς προστασίας στην αγορά εργασίας

Επιπροσθέτως, παρέχονται υπηρεσίες ψυχοκοινωνικής φύσεως στις ευάλωτες ομάδες, ήτοι γυναίκες και παιδιά. Περαιτέρω, τα ΚΕΜ ευαισθητοποιούν την τοπική κοινωνία αναφορικά με ζητήματα, που σχετίζονται με φαινόμενα ξενοφοβίας, ρατσισμού και εμπορίας ανθρώπων (trafficking) προάγοντας συνάμα τον εθελοντισμό. Ιδιαίτερα σημαντική παράμετρος, που συμβάλλει στην κοινωνική ένταξη των πολιτών τρίτων χωρών, αποτελεί η παρότρυνση για συμμετοχή τους σε ομάδες, συλλόγους και διαπολιτισμικές οργανώσεις. Παράλληλα, τα στελέχη των ΚΕΜ διαγιγνώσκοντας προβλήματα, δύνανται να παραπέμπουν τους ωφελούμενους σε αντίστοιχες Δομές, όπου θα τους παρασχεθούν εξειδικευμένες υπηρεσίες. Τέτοιου είδους Δομές συνιστούν οι ξενώνες αστέγων, κακοποιημένων γυναικών, δομές ΑμεΑ και ψυχικής υγείας, Δομές Παροχής Βασικών Αγαθών, κοινωνικών φαρμακείων, συσσιτίων και ΚΗΦΗ.

Ορισμένα εκ των έντεκα (11) ΚΕΜ, που ιδρύθηκαν σε δέκα (10) Δήμους της χώρας, ξεκίνησαν να λειτουργούν περί τα τέλη 2017, ενώ κάποια άλλα στις αρχές του 2018. Στα εν λόγω Κέντρα απευθύνονται οι πολίτες τρίτων χωρών, που διαμένουν νόμιμα στην Ελλάδα, οι δικαιούχοι διεθνούς προστασίας επιδεικνύοντας την ΑΔΕΤ και οι αιτούντες διεθνούς προστασίας, που φέρουν τα αντίστοιχα Δελτία. Η στελέχωση των ΚΕΜ περιλαμβάνει τις ειδικότητες Διαπολιτισμικού μεσολαβητή, Κοινωνικού Λειτουργού, Νομικού και Ψυχολόγου.

Δυο εκ των δέκα ιδρυθέντων ΚΕΜ είναι ενσωματωμένα σε ΚΚ της ΠΣΤΕ. Ειδικότερα, πρόκειται για τα ΚΚ των Δήμων Θηβαίων και Λαμιέων αντιστοίχως, αποτελούν συνεχιζόμενες πράξεις στο ΕΠ «Στερεά Ελλάδα 2021-2027» και αντλούν χρηματοδότηση από το ΕΚΤ+.

Σύμφωνα με τα δεδομένα που αντλήθηκαν από την έρευνα πεδίου που πραγματοποιήσε το Περιφερειακό Παρατηρητήριο Κοινωνικής Ένταξης ΠΣΤΕ – Δομή «ΓΕΦΥΡΑ», στο ΚΕΜ Θήβας εξυπηρετήθηκαν, το έτος 2024, περίπου, **150 ωφελούμενοι** σε μηνιαία βάση, ενώ στο αντίστοιχο της **Λαμίας 100**. Ο αριθμός αυτός δεν είναι σταθερός αλλά παρουσιάζει αυξομειώσεις μέσα στο έτος.

3.6. Ρομά

Μεταξύ των ευάλωτων ομάδων συγκαταλέγονται τα άτομα που ανήκουν στην κοινωνική ομάδα των Ρομά. Όσον αφορά στους διαμένοντες Ρομά στη χώρα μας πρόκειται κυρίως για Έλληνες πολίτες και πολίτες τρίτων χωρών. Ειδικότερα, οι Έλληνες Ρομά αποτελούν αναπόσπαστο τμήμα του ελληνικού πληθυσμού, υπόκεινται στο Σύνταγμα και του νόμους του Ελληνικού Κράτους απολαμβάνοντας όλα τα κατοχυρωμένα ατομικά, κοινωνικά και πολιτικά δικαιώματα, που κατοχυρώνονται για όλους τους Έλληνες πολίτες.

Μολονότι, οι Ρομά ως Έλληνες πολίτες δεν απογράφονται βάσει της πολιτισμικής τους ταυτότητας (cultural identity), ωστόσο ορισμένοι εξ αυτών προσδιορίζονται με βάση τα ιδιαίτερα κοινωνικο-οικονομικά χαρακτηριστικά τους, όπως αυτά διέπονται από νομοθετικές ή κανονιστικές διατάξεις. Ως εκ τούτου, ορίζονται ως εξής:

- Είτε ως ειδική κοινωνική ομάδα
- Είτε ως ομάδα, που διαβιεί σε καταυλισμούς ή σε οικισμούς με χαρακτηριστικά κοινωνικού αποκλεισμού
- Είτε ως ευάλωτη ομάδα με ιδιαίτερα πολιτισμικά χαρακτηριστικά
- Είτε ως ευάλωτη κοινωνική ομάδα
- Είτε ως πληθυσμός περιθωριοποιημένων ειδικών κοινωνικών ομάδων

Αξιοσημείωτος πληθυσμός Ρομά κατοικεί ακόμη σε καταυλισμούς, με αποτέλεσμα τα εν λόγω άτομα να αντιμετωπίζουν διαχρονικά προβλήματα πρόσβασης στους τομείς της εκπαίδευσης και της αγοράς εργασίας. Παράλληλα αντιμετωπίζουν αδυναμία πρόσβασης σε υπηρεσίες κοινωνικής και υγειονομικής φύσεως. Οι βασικοί παράγοντες, που αποτελούν τροχοπέδη στην κοινωνική ένταξη μιας μερίδας των Ρομά στον ελλαδικό χώρο, θα μπορούσαν να παρατεθούν συνοπτικά ως ακολούθως:

- Διαβίωση σε συνθήκες ακραίας στέρησης και υποβαθμισμένες, αποκομμένες από τον κοινωνικό ιστό περιοχές με κυρίαρχες τις βασικές ελλείψεις τεχνικών και κοινωνικών υποδομών καθώς επίσης και δυσχέρεια πρόσβασης σε βασικά αγαθά και υπηρεσίες
- Χαμηλό εισόδημα στη συντριπτική του πλειοψηφία κάτω από το όριο της φτώχειας
- Γραφειοκρατικά προβλήματα, λόγω έλλειψης πιστοποιητικών ή και εγγραφής στα δημοτολόγια
- Δυσχερής πρόσβαση σε υπηρεσίες υγείας, διακρίσεις και ελλιπής πληροφόρηση αναφορικά με ζητήματα πρόληψης και αγωγής της υγείας, που συντελούν στην αμέλεια και κακή κατάσταση της υγείας και συνακόλουθα σε χαμηλότερο προσδόκιμο ζωής
- Μικρής κλίμακας συμμετοχή στην εκπαίδευση, ανεπαρκής ή διακοπτόμενη φοίτηση στο σχολείο, υψηλά ποσοστά μαθητικής διαρροής και μη ολοκλήρωσης της υποχρεωτικής εκπαίδευσης, που υποδηλώνει πρόωρη παιδική εργασία στο πλαίσιο της ανάγκης για συμβολή στην αύξηση του οικογενειακού εισοδήματος
- Υψηλό ποσοστό αναλφαβητισμού και χαμηλό επίπεδο κατανόησης και ορθής χρήσης της Ελληνικής γλώσσας
- Υψηλό ποσοστό νέων Ρομά εκτός εκπαίδευσης, κατάρτισης και απασχόλησης (NEETs)
- Περιθωριοποίηση και απουσία ευκαιριών εκπαίδευσης και εργασίας ιδίως στις γυναίκες Ρομά, λόγω των στερεοτύπων, που τις παροτρύνουν σε σύναψη πρώιμων γάμων
- Ψηφιακός αποκλεισμός και ανισότητες, λόγω της αδυναμίας πρόσβασης στην τεχνολογία της πληροφορίας και επικοινωνίας (ΠΤΕ), που συνεπάγεται δυσχέρεια ως προς τη διεκπεραίωση συναλλαγών τους με το κράτος
- Εποχική απασχόληση ή ενασχόληση με επαγγελματική δραστηριότητα, αποκομμένη από την τυπική μορφή της αγοράς εργασίας, με συνήθη τη δραστηριοποίηση στον αγροτικό τομέα ή τον αντίστοιχο του εμπορίου
- Περιθωριοποίηση, ρατσισμός, προκατάληψη, διακρίσεις και απόρριψη από μέρους της κοινωνίας λόγω της ταυτότητας, της κοινωνικής προέλευσης και κουλτούρας των Ρομά, που συνεπάγεται υιοθέτηση αμυντικής στάσης κοινωνικής εσωστρέφειας

Στα ανωτέρω προστίθεται η επέλαση της πανδημίας του κορωνοϊού (Covid 19), που βιώθηκε κατά το προηγούμενο διάστημα και επέφερε ακόμη μεγαλύτερο πλήγμα στην εν λόγω κοινωνική ομάδα επιτείνοντας την κατάσταση περιθωριοποίησης και οικονομικής ανέχειας.

Η Γενική Γραμματεία Κοινωνικής Αλληλεγγύης και Καταπολέμησης της Φτώχειας (εφεξής Γενική Γραμματεία), σύμφωνα με το Π.Δ 84/2019 (ΦΕΚ 123/Α'/17-7-2019), είναι αρμόδια για το σχεδιασμό, συντονισμό και την παρακολούθηση των πολιτικών που αφορούν τους Ρομά και το

εθνικό σημείο επαφής για θέματα Ρομά της Ε.Ε. Στο πλαίσιο αυτό είναι αρμόδια για το σχεδιασμό, την παρακολούθηση και την αξιολόγηση της Εθνικής Στρατηγικής για την Κοινωνική Ένταξη των Ρομά της περιόδου 2021-2020 (εφεξής ΕΣΚΕ Ρομά 2021-2030).

Με στόχο την παρακολούθηση της ΕΣΚΕ Ρομά 2021-2030 η Γενική Γραμματεία σχεδίασε και διεξήγαγε το 2021 πανελλαδική καταγραφή του πληθυσμού και των περιοχών εγκατάστασης των Ρομά. Τα στοιχεία αυτά αποτελούν τη βάση (baseline) για παρακολούθηση και αξιολόγηση των παρεμβάσεων της Εθνικής Στρατηγικής στο πλαίσιο του μηχανισμού και πλαισίου δεικτών παρακολούθησης των πολιτικών και δράσεων ένταξης των Ρομά.

Στο πλαίσιο του παρόντος κεφαλαίου κρίνεται σημαντική η αναφορά στη νέα Εθνική Στρατηγική για την Κοινωνική Ένταξη των Ρομά (ΕΣΚΕ) 2021-2030 δεδομένου ότι αποτελεί αποτέλεσμα μιας ενδελεχούς μελέτης και συμμετοχικής διαδικασίας, στην οποία έχουν συνεισφέρει τόσο συναρμόδια Υπουργεία και Φορείς όσο και εκπρόσωποι φορέων των Ρομά.

Ειδικότερα, διαρθρώνεται σε τέσσερις (4) πυλώνες αντικατοπτρίζοντας τις εθνικές προτεραιότητες και τους στρατηγικούς στόχους, τα μέτρα πολιτικής και τις θεσμικές παρεμβάσεις αναφορικά με την ισότητα, την ένταξη και τη συμμετοχή των Ρομά σε εθνική, τοπική και περιφερειακή κλίμακα.

Οι πυλώνες επί των οποίων διαρθρώνεται η νέα Εθνική Στρατηγική για την Κοινωνική Ένταξη των Ρομά (ΕΣΚΕ) 2021-2030 αποτυπώνονται στο διάγραμμα, που ακολουθεί:

Διάγραμμα 4 Πυλώνες νέας ΕΣΚΕ των Ρομά 2021-2030



Πηγή: Υπουργείο Εργασίας και Κοινωνικών Υποθέσεων

Η προώθηση των Ρομών της ΕΣΚΕ Ρομά συντελείται μέσω μέτρων, που υποστηρίζουν κομβικούς τομείς παρέμβασης στο πλαίσιο των στόχων της στρατηγικής. Η ανάλυση των μέτρων σε στοχευμένες δράσεις διαμορφώνουν το Σχέδιο Δράσης σχετικά με την Κοινωνική Ένταξη των Ρομά 2021-2030. Οι υφιστάμενες ανάγκες της ομάδας στόχου και οι διαθέσιμοι πόροι για την ισότιμη ένταξη και συμπερίληψη των Ρομά συνετέλεσαν στην εξειδίκευση της ΕΣΚΕ Ρομά 2021-2030 σε 27 συνολικά θεματικά Μέτρα ανά Ρομό και τον προσδιορισμό ενός πλέγματος 213 γενικών (mainstream) και ειδικών (targeted) δράσεων-έργων.

Η συμβολή της Νέας Στρατηγικής συνίσταται στα ακόλουθα:

- Διασύνδεση της ΕΣΚΕ Ρομά 2021-2030 με λοιπές εθνικές στρατηγικές
- Ενίσχυση της περιφερειακής και τοπικής προσέγγισης και προσδοκία περί στρατηγικών συνεργασιών σε περιφερειακό και τοπικό επίπεδο
- Προώθηση της συστηματικής χαρτογράφησης των Ρομά στην Ελλάδα
- Υποστήριξη της εφαρμογής τεκμηριωμένης πολιτικής (evidencebasedpolicies) βασιζόμενη στον εντοπισμό των αναγκών των Ρομά σε τοπικό επίπεδο με στόχο το συντονισμό της ανάπτυξης ειδικών προσαρμοσμένων στις ανάγκες τοπικών παρεμβάσεων
- Καθιέρωση στρατηγικών συνεργασιών και συνεργειών με βασικούς εμπλεκόμενους φορείς αναφορικά με συγκεκριμένα ζητήματα κοινωνικής ένταξης των Ρομά
- Έμφαση στην ενδυνάμωση, συμμετοχή και αναβάθμιση δεξιοτήτων των παιδιών και των νέων Ρομά
- Επισήμανση της διάστασης του φύλου με ιδιαίτερη έμφαση στην ενδυνάμωση και την ενίσχυση των δεξιοτήτων και τη συμμετοχή των κοριτσιών και των γυναικών Ρομά
- Εξασφάλιση συστηματικής διαβούλευσης με τους εκπροσώπους των Ρομά και τις οργανώσεις της κοινωνίας των πολιτών και οργανώσεων της νεολαίας Ρομά σε όλα τα επίπεδα σχεδιασμού, υλοποίησης και παρακολούθησης
- Επένδυση στην ανάπτυξη συστήματος δεικτών για τη συστηματική παρακολούθηση, αξιολόγηση και συνεχή προσαρμογή της νέας στρατηγικής

Στους ωφελούμενους της Στρατηγικής εμπίπτουν οι Ρομά, που διαμένουν νόμιμα στην Ελλάδα, ήτοι διαθέτουν την ελληνική ιθαγένεια και οι Ρομά πολίτες της Ευρωπαϊκής Ένωσης, που έχουν το δικαίωμα της ελεύθερης μετακίνησης. Μεταξύ των επιμέρους ομάδων, στις οποίες θα δοθεί επιπρόσθετη έμφαση, εντάσσονται οι κάτωθι:

- Ρομά που διαβιών σε συνθήκες φτώχειας και κοινωνικού αποκλεισμού
- Παιδιά και νέοι Ρομά
- Ρομά εκτός εκπαίδευσης, κατάρτισης και απασχόλησης (NEETs)

- Γυναίκες Ρομά
- Αλλοδαποί Ρομά (σε συνέργεια με το πεδίο παρέμβασης της μεταναστευτικής πολιτικής για αλλοδαπούς Ρομά)

Η καταγραφή του 2021 αποτέλεσε κομβικής σημασίας τομή, καθώς για πρώτη φορά επιχειρήθηκε σε εθνική κλίμακα μια συστηματική, ενιαία και δομημένη αποτύπωση των δημογραφικών, κοινωνικών και χωρικών χαρακτηριστικών των Ρομά, με υψηλό ποσοστό συμμετοχής των Ο.Τ.Α. Α' βαθμού. Ιδιαίτερη σημασία είχε η συμβολή των κοινωνικών υπηρεσιών και των υποστηρικτικών δομών, όπως τα Κέντρα Κοινότητας και τα Παραρτήματα Ρομά, καθώς και η συλλογή στοιχείων μέσω κοινωνικών ερευνών και αυτοψιών. Αυτή η συντονισμένη κινητοποίηση όχι μόνο βελτίωσε την ποιότητα και την αξιοπιστία των δεδομένων, αλλά ανέδειξε και τον καταλυτικό ρόλο της Τοπικής Αυτοδιοίκησης στην ενεργοποίηση τοπικών μηχανισμών κοινωνικής ένταξης.

Σύμφωνα με τα επικαιροποιημένα στοιχεία της καταγραφής του 2024²⁷, της Γενικής Γραμματείας Κοινωνικής Αλληλεγγύης και Καταπολέμησης της Φτώχειας Υπουργείου Κοινωνικής Συνοχής και Οικογένειας, ο συνολικός αριθμός των μόνιμων κατοίκων εκτιμάται ότι **ανέρχεται στις 116.090** και **ο συνολικός εκτιμώμενος αριθμός των οικογενειών 38.529**. Αναδεικνύεται ότι ο εκτιμώμενος πληθυσμός Ρομά αποτελεί **το 1,11% του μόνιμου πληθυσμού της Ελλάδας** (στοιχεία απογραφής πληθυσμού, ΕΛΣΤΑΤ, 2021), **έναντι του 1,13% που είχε καταγραφεί το 2021** (στοιχεία απογραφής ΕΛΣΤΑΤ, 2011) Συνολικά, καταγράφονται περιοχές διαβίωσης Ρομά και στις **13 Περιφέρειες της χώρας**.

²⁷ Περισσότερα στοιχεία διατίθενται στον ακόλουθο ηλεκτρονικό σύνδεσμο: <https://egroma.gov.gr/wp-content/uploads/2025/09/2025-%CE%A4%CE%95%CE%9B%CE%99%CE%9A%CE%9F-%CE%A3%CE%A7%CE%95%CE%94%CE%99%CE%9F-%CE%9A%CE%91%CE%A4%CE%91%CE%93%CE%A1%CE%91%CE%A6%CE%97%CE%A3.pdf>

Πίνακας 5 Συνολικός Εκτιμώμενος Μόνιμος Πληθυσμός ανά Περιφέρεια 2021-2024

	ΠΕΡΙΦΕΡΕΙΑ	2021	2024	ΜΕΤΑΒΟΛΗΣ 2024-2021	
1	ΑΤΤΙΚΗ	29.360	20.047	↓	-9.313
2	ΑΝ. ΜΑΚΕΔΟΝΙΑ- ΘΡΑΚΗ	20.129	20.246	↑	117
3	ΘΕΣΣΑΛΙΑ	16.553	18.016	↑	1.463
4	ΔΥΤΙΚΗ ΕΛΛΑΔΑ	15.080	17.413	↑	2.333
5	ΚΕΝΤΡΙΚΗ ΜΑΚΕΔΟΝΙΑ	14.225	13.432	↓	-793
6	ΠΕΛΟΠΟΝΝΗΣΟΣ	8.800	8.398	↓	-402
7	ΣΤΕΡΕΑ ΕΛΛΑΔΑ	7.154	11.862	↑	4.708
8	ΗΠΕΙΡΟΣ	1.768	1.666	↓	-102
9	ΚΡΗΤΗ	1.594	2.330	↑	736
10	ΙΟΝΙΑ	1.242	1.366	↑	124
11	ΔΥΤΙΚΗ ΜΑΚΕΔΟΝΙΑ	680	457	↓	-223
12	ΒΟΡΕΙΟ ΑΙΓΑΙΟ	570	515	↓	-55
13	ΝΟΤΙΟ ΑΙΓΑΙΟ	340	342	↑	2
	ΣΥΝΟΛΟ	117.495	116.090	↓	-1.405

Πηγή: Υπουργείο Κοινωνικής Συνοχής και Οικογένειας, Γενική Γραμματεία Κοινωνικής Αλληλεγγύης και Καταπολέμησης της Φτώχειας

Αξίζει να σημειωθεί πως οι Δήμοι που χαρτογραφήθηκαν και στις δύο χρονικές περιόδους, εμφανίζουν το 2024 συγκριτικά με το 2021, αυξομειώσεις στον καταγεγραμμένο πληθυσμό, οι οποίες, άλλοτε είναι ουσιώδεις άλλοτε επουσιώδεις.

Στην Περιφέρεια Στερεάς Ελλάδας παρατηρείται η μεγαλύτερη αύξηση του μόνιμου πληθυσμού Ρομά (**4.708**) σε σχέση με τις υπόλοιπες Περιφέρειες της χώρας το 2024 συγκριτικά με το 2021.

Στην ΠΣΤΕ υπάρχουν 44 περιοχές διαβίωσης Ρομά και δεδομένου ότι κατοικούν σε αυτή **11.862 άτομα**, θεωρείται από τις περιοχές με τα πιο υψηλά ποσοστά συγκέντρωσης πληθυσμών Ρομά.

Πίνακας 6 Συγκεντρωτικός Πίνακας πληθυσμού και περιοχών διαβίωσης ανά Τύπο και Περιφέρεια

ΠΕΡΙΦΕΡΕΙΑ	ΣΥΝΟΛΙΚΟΣ ΑΡΙΘΜΟΣ ΠΕΡΙΟΧΩΝ	ΣΥΝΟΛΙΚΟΣ ΠΛΗΘΥΣΜΟΣ ΡΟΜΑ	Τύπου I	Τύπου II	Τύπου III	Διάσπαρτα (πρόχειρες κατασκευές όχι περισσότερες από 20)	Διάσπαρτα σπίτια/ Διαμερίσματα
ΑΝ. ΜΑΚΕΔΟΝΙΑ-ΘΡΑΚΗ	51	20.246	1.332	14.356	4.062	43	453
ΑΤΤΙΚΗ	41	20.047	5.057	6.677	439	45	7.829
ΒΟΡΕΙΟ ΑΙΓΑΙΟ	8	515	193	8	0	0	314
ΔΥΤΙΚΗ ΕΛΛΑΔΑ	123	17.413	1.148	6.034	7.496	140	2.595
ΔΥΤΙΚΗ ΜΑΚΕΔΟΝΙΑ	5	457	103	0	347	3	4
ΗΠΕΙΡΟΣ	19	1.666	27	362	941	62	274
ΘΕΣΣΑΛΙΑ	11	18.016		11.268	6.467	0	281
ΙΟΝΙΑ	14	1.366	33	841	281	0	211
ΚΕΝΤΡΙΚΗ ΜΑΚΕΔΟΝΙΑ	53	13.432	363	5.590	6.176	103	1.200
ΚΡΗΤΗ	8	2.330	469	599	0	1.250	12
ΝΟΤΙΟ ΑΙΓΑΙΟ	4	342	342	0	0	0	0
ΠΕΛΟΠΟΝΝΗΣΟΣ	72	8.398	1.553	5.014	76	1.528	227
ΣΤΕΡΕΑ ΕΛΛΑΔΑ	44	11.862	6.555	2.234	2.687	0	386
ΣΥΝΟΛΟ	453	116.090	17.175	52.983	28.972	3.174	13.786

Πηγή: Υπουργείο Κοινωνικής Συνοχής και Οικογένειας, Γενική Γραμματεία Κοινωνικής Αλληλεγγύης και Καταπολέμησης της Φτώχειας

Ιδιαίτερα διαφωτιστική καθίσταται η κατανομή των Ρομά σε κάθε Περιφέρεια ανά τύπο Οικισμού (I, II και III) καθώς και Διάσπαρτα. Ειδικότερα, από τον προαναφερθέντα συνολικό πληθυσμό των Ρομά της **ΠΣΤΕ 6.555 άτομα διαμένουν σε Οικισμό Τύπου I**, δηλαδή σε «Άκρως υποβαθμισμένες περιοχές»²⁸, **2.234 σε Τύπου II**²⁹, ήτοι σε «Μικτούς Καταυλισμούς» και **2.687 σε Τύπου III**, στις αποκαλούμενες «Γειτονιές»³⁰. Δεν εντοπίζονται Ρομά να διαμένουν σε «Διάσπαρτα», ήτοι πρόχειρες κατασκευές, ωστόσο υφίστανται **386 διάσπαρτα σπίτια/διαμερίσματα**.

²⁸ Οι διαμείνοντες σε Τύπου I Οικισμό αντιμετωπίζουν συνθήκες διαβίωσης μη αποδεκτές με καλύβια, παραπήγματα και απουσία βασικών υποδομών

²⁹ Οι Οικισμοί Τύπου II περιλαμβάνουν ανάμιξη σπιτιών με πρόχειρες κατασκευές (παραπήγματα, σκηνές/τσαντίρια, λυόμενες κατασκευές-container με μόνιμη συνήθως χρήση και μερική υποδομή (ύδρευσης, ηλεκτροδότησης, οδοποιίας) συνήθως στις παρυφές κατοικημένης περιοχής

³⁰ Στους Οικισμούς Τύπου III εμπίπτει η «Γειτονιά» σε μόνιμη χρήση, συχνά σε υποβαθμισμένες περιοχές του αστικού ιστού (κυρίως σπίτια, κανονική οικοδομή – διαμερίσματα ή μονοκατοικίες και κάποιες λυόμενες κατασκευές (container)

Η επικαιροποίηση της καταγραφής το 2024 επιβεβαίωσε τη χρησιμότητα αυτού του μηχανισμού ως βασικού εργαλείου για την παρακολούθηση της Εθνικής Στρατηγικής και την εξειδίκευση των Τοπικών Σχεδίων Δράσης. **Με 453 καταγεγραμμένες περιοχές διαβίωσης και 116.090 εκτιμώμενους μόνιμους κατοίκους,** αναδείχθηκαν αφενός οι ανάγκες συνέχισης των παρεμβάσεων, αφετέρου η απαραίτητη προσαρμογή τους στις τοπικές συνθήκες. Επισημαίνεται επίσης ότι:

- Το 46% των Ρομά διαμένει σε μικτούς καταυλισμούς (Τύπου II),
- Το 15% εξακολουθεί να ζει σε άκρως υποβαθμισμένες περιοχές (Τύπου I),
- Μόνο το 61,8% είναι εγγεγραμμένοι στα δημοτολόγια,
- Το 36% του πληθυσμού είναι παιδιά κάτω των 19 ετών,
- Και περίπου 2.746 άτομα αντιμετωπίζουν προβλήματα αστικοδημοτικής κατάστασης.

Από την εμπειρία και των δύο καταγραφών, καθίσταται σαφές ότι η συστηματική και περιοδική καταγραφή:

- ενισχύει τη διοικητική ικανότητα των Δήμων και των κοινωνικών υπηρεσιών τους,
- τεκμηριώνει τις ανάγκες σε τοπικό επίπεδο και υποστηρίζει τη στοχοθεσία των Τοπικών Σχεδίων Δράσης,
- διευκολύνει τον σχεδιασμό, την κοστολόγηση και την υλοποίηση των παρεμβάσεων,
- επιτρέπει τη μέτρηση της προόδου και την αναπροσαρμογή των δράσεων με βάση αντικειμενικά δεδομένα,
- ενισχύει τη συνεργασία μεταξύ κεντρικής διοίκησης, Ο.Τ.Α. και τοπικών κοινωνιών,
- και συμβάλλει τελικά στην ενδυνάμωση της εμπιστοσύνης μεταξύ των Ρομά και των θεσμών.

Τα σημαντικότερα προβλήματα που δυσχεραίνουν την ενεργό συμμετοχή και την κοινωνική ένταξη των Ρομά όπως αποτυπώθηκαν από τους Δήμους είναι το χαμηλό μορφωτικό επίπεδο, η πρόωρη εγκατάλειψη του σχολείου και η μαθητική διαρροή, καθώς και το χαμηλό εισόδημα, η ανεργία και η αποκομμένη από την αγορά εργασίας απασχόληση. Επιπλέον, ως παράγοντες που δυσχεραίνουν την συμμετοχή και την κοινωνική ενσωμάτωση αναδείχθηκαν σε μεγάλο βαθμό οι διακρίσεις και τα στερεότυπα καθώς και οι πρώιμοι γάμοι.

3.7. Άτομα με Αναπηρία

Ως Άτομα με Αναπηρία σύμφωνα με τη Σύμβαση των Ηνωμένων Εθνών ορίζονται «τα άτομα με μακροχρόνιες σωματικές, νοητικές, πνευματικές ή αισθητηριακές βλάβες, οι οποίες δύνανται να παρεμποδίσουν την πλήρη και αποτελεσματική συμμετοχή τους στην κοινωνία σε ίση βάση με τους άλλους».

Αναφορικά με τα Άτομα με Αναπηρία σύμφωνα με τη Μηνιαία απεικόνιση συνταξιοδοτικών παροχών για τον μήνα Δεκέμβριο του 2024 του Ενιαίου Συστήματος Ελέγχου & Πληρωμών Συντάξεων «ΗΛΙΟΣ»³¹ από τις συνολικά 215.095 συντάξεις, που απονεμήθηκαν στους δικαιούχους στην ΠΣΤΕ, οι 13.642 υπάγονται στην κατηγορία αναπηρίας. Μια συσχέτιση των δεδομένων του 2024 με εκείνων του αντίστοιχου μήνα του προηγούμενου έτους, καταδεικνύει μια μείωση κατά 482 άτομα.

Περαιτέρω, στη γεωγραφική επικράτεια της ΠΣΤΕ λειτουργούν Δομές, που παρέχουν υπηρεσίες έναντι των ΑμεΑ διευκολύνοντας συγχρόνως ζητήματα της προσβασιμότητάς τους σε ποικίλα πεδία της καθημερινής τους ζωής. Πρόκειται για Ειδικά Εκπαιδευτικά Ιδρύματα Προσχολικής Αγωγής, Πρωτοβάθμιας, Δευτεροβάθμιας και Μεταλυκειακής Εκπαίδευσης συμπεριλαμβανομένων των ΕΕΕΕΚ. Οι εν λόγω εκπαιδευτικές μονάδες ανάλογα τη βαθμίδα εκπαίδευσης και τις ανάγκες των εκπαιδευόμενων συμβάλλουν μέσω του εξειδικευμένου επιστημονικού και βοηθητικού προσωπικού τους στη βελτίωση των μαθησιακών και την απόκτηση κοινωνικών δεξιοτήτων, την αυτοεξυπηρέτηση και τη δόμηση υγιών διαπροσωπικών σχέσεων.

Η σύσταση της Περιφερειακής Ομοσπονδίας ΑμεΑ Στερεάς Ελλάδας, η οποία αποτελεί μέλος της ΕΣΑμεΑ εκτιμάται ως μια ιδιαίτερα σημαντική εξέλιξη στο πλαίσιο της εξάλειψης φαινομένων διακρίσεων και αποκλεισμού καθώς και αναβάθμισης της ποιότητας ζωής των ΑμεΑ και των οικογενειών τους στην ΠΣΤΕ.

Εξίσου σημαντική είναι η συνεισφορά των Κέντρων Κοινωνικής Πρόνοιας με Παραρτήματα ΑμεΑ που παρέχουν υπηρεσίες στις Π.Ε. Εύβοιας και Φθιώτιδας αντιστοίχως.

Επιπλέον, η συμβολή των Μονάδων Ψυχοκοινωνικής Αποκατάστασης, που λειτουργούν σε όλες τις ΠΕ της ΠΣΤΕ, θεωρείται υψηλής σπουδαιότητας δεδομένου ότι τα φιλοξενούμενα άτομα με ψυχική διαταραχή, λαμβάνουν θεραπεία και υποστήριξη, προκειμένου να διασφαλιστεί η παραμονή τους στην κοινότητα και να διατηρηθούν οι δεσμοί τους με τη ζωή και την τοπική κοινωνία.

³¹ Περισσότερα στοιχεία διατίθενται στον ακόλουθο διαδικτυακό σύνδεσμο: <https://www.idika.gr/erga/eniaio-systima-syntaxon-eseps-iliou/miniais-ektheseis-eseps-iliou/4006-2/>

Ακόμη, το έργο των Δημόσιων και Ιδιωτικών Κέντρων Δημιουργικής Απασχόλησης Παιδιών με Αναπηρία όπως επίσης και των Συλλόγων Γονέων και Κηδεμόνων Ατόμων με Αναπηρία, που δραστηριοποιούνται σε όλη την Περιφέρεια της Στερεάς Ελλάδας αποτιμάται σημαντικό, καθώς προσφέρουν υπηρεσίες ψυχοκοινωνικής υποστήριξης, ανάπτυξης ατομικών και κοινωνικών δεξιοτήτων, προγραμμάτων έκφρασης και ψυχαγωγίας καθώς και άθλησης και σωματικής αγωγής.

Περαιτέρω, η συμβολή των Κέντρων Δημέρευσης-Ημερήσιας Φροντίδας καθίσταται πολύτιμη, δεδομένου ότι εξυπηρετεί τους ωφελούμενους ως προς τα ακόλουθα:

- Μεταφορά, διαμονή και διατροφή ωφελούμενων
- Πράξεις ειδικής αγωγής, όπως εργοθεραπείες, φυσικοθεραπείες και λογοθεραπείες προσαρμοσμένες στο εξατομικευμένο πρόγραμμα κάθε ωφελούμενου
- Παροχή εκπαίδευσης αναφορικά με την αυτοεξυπηρέτηση
- Εκμάθηση δραστηριοτήτων καθημερινής ζωής
- Κοινωνικοποίηση
- Συμμετοχή σε προγράμματα ψυχαγωγίας, πολιτισμού και άθλησης

3.8. Αποτύπωση Προτοβουλίων ΠΣΤΕ για θέματα αναπηρίας και προσβασιμότητας σε όλους τους τομείς

Στο πεδίο της εφαρμογής Περιφερειακών μέτρων και πολιτικών εντάχθηκαν και υλοποιήθηκαν - υλοποιούνται δράσεις με χρηματοδότηση από το Ε.Π. «Στερεά Ελλάδα 2021 – 2027».

Οι δράσεις στον τομέα της Κοινωνικής Μέριμνας και Υποστήριξης στοχεύουν στην ενίσχυση της αυτονομίας και της ποιότητας ζωής των ατόμων με αναπηρία (ΑμεΑ):

- Χρηματοδότηση των Κέντρων Δημέρευσης και Ημερήσιας Φροντίδας (ΚΔΗΦ) ΑμεΑ και των Στεγών Υποστηριζόμενης Διαβίωσης (ΣΥΔ) για την επέκταση των υπηρεσιών τους και την εξυπηρέτηση επιπλέον ωφελούμενων.

Στον τομέα της Εκπαίδευσης και Ακαδημαϊκής Προσβασιμότητας δίνεται σημαντική έμφαση στη διασφάλιση της ισότιμης πρόσβασης:

- Η ΠΣΤΕ διαθέτει δομές Ειδικής Αγωγής και Εκπαίδευσης (Ειδικά Νηπιαγωγεία, Ειδικά Δημοτικά, Ειδικά Γυμνάσια, ΕΕΕΕΚ, κ.λπ.) για μαθητές με ειδικές εκπαιδευτικές ανάγκες.
- Στελέχωση Ειδικού Προσωπικού: Το Υπουργείο Παιδείας πραγματοποιεί τακτικές προσλήψεις Ειδικού Εκπαιδευτικού Προσωπικού (ΕΕΠ) και Ειδικού Βοηθητικού Προσωπικού (ΕΒΠ) για την κάλυψη των αναγκών των σχολείων ΕΑΕ και των Κέντρων

Διεπιστημονικής Αξιολόγησης, Συμβουλευτικής και Υποστήριξης (ΚΕΔΑΣΥ) της περιοχής. **Για παράδειγμα, τον Αύγουστο του 2024 διορίστηκαν 77 μέλη ΕΕΠ-ΕΒΠ και 52 Εκπαιδευτικοί ΕΑΕ στην ΠΣΤΕ.**

- Λειτουργία Τμημάτων: Ισχύουν τα πανελλαδικά όρια μαθητών ανά τμήμα Ειδικής Αγωγής (π.χ. 4 έως 7 μαθητές στα Ειδικά Νηπιαγωγεία/Δημοτικά), τα οποία εξασφαλίζουν ποιοτικότερη εκπαίδευση.
- Η ΠΣΤΕ, μέσω των Κεντρικών Αυτοτελών Πόρων (ΚΑΠ), έλαβε την 3^η Κατανομή έτους 2024, η οποία περιελάμβανε έγκριση κονδυλίων για την κάλυψη δαπανών μεταφοράς μαθητών της Α' θμιας και Β' θμιας Εκπαίδευσης, εξασφαλίζοντας έτσι την πρόσβαση των μαθητών, συμπεριλαμβανομένων εκείνων με ειδικές ανάγκες, στις σχολικές μονάδες.

Διοργανώνονται εκδηλώσεις στο πλαίσιο της ευαισθητοποίησης και της ενημέρωσης για την κοινωνική ένταξη και την εξάλειψη των ανισοτήτων:

- «Εβδομάδα Ευαισθητοποίησης για τα Άτομα με Αναπηρία»: Ετήσια εκστρατεία με σύνθημα «Όλοι Μαζί – Όλοι Ίσοι» (π.χ. 4η Εβδομάδα Ευαισθητοποίησης το 2025), με στόχο την ανάδειξη αναγκών, την πληροφόρηση και την ευαισθητοποίηση της κοινωνίας.

Πραγματοποιούνται δράσεις όπως:

- ✓ Διαδραστικά προγράμματα για μαθητές τυπικής και μη τυπικής ανάπτυξης.
- ✓ Παρουσίαση αθλημάτων της Παραολυμπιάδας, από διακεκριμένους αθλητές της χώρας, υπό την αιγίδα της Ελληνικής Παραολυμπιακής Επιτροπής.
- ✓ Ο «4^{ος} αγώνας δρόμου Όλοι Μαζί – Όλοι ίσοι».
- ✓ Συμπεριληπτικοί αγώνες μπάσκετ.
- ✓ Μουσικοθεατρικά δρώμενα με σχετική θεματολογία και διδακτικό περιεχόμενο.

Η ΠΣΤΕ έχει λάβει μέτρα για την εξασφάλιση της πρόσβασης στις πληροφορίες και υπηρεσίες της:

- Έχει ενσωματώσει plugin προσβασιμότητας στον επίσημο ιστότοπο της Περιφέρειας (όπως το One Click Accessibility ή το UserWay Website Accessibility Widget), παρέχοντας στους χρήστες εργαλεία για αύξηση κειμένου, υψηλή αντίθεση, υπογραμμίσεις συνδέσμων, αναγνώσιμη γραμματοσειρά κ.ά.

3.9. Στέγες Υποστηριζόμενης Διαβίωσης (ΣΥΔ) - Κέντρα Δημέρευσης και Ημερήσιας Φροντίδας (ΚΔΗΦ)

Αναφορικά με τις ΣΥΔ, της ΠΣΤΕ, κατά το έτος αναφοράς της παρούσας, απαριθμούνται σε τέσσερις (4) και παρέχουν υπηρεσίες προς τα ωφελούμενα μέλη τους με νοητική υστέρηση, όπως τέσσερα είναι και τα ΚΔΗΦ, τα οποία φροντίζουν Άτομα με Αναπηρία. Η ενίσχυση των δράσεων και των παρεχόμενων υπηρεσιών των ανωτέρω Δομών καθίσταται ιδιαίτερα σημαντική ως προς την επίτευξη της αποϊδρυματοποίησης και αυτόνομης διαβίωσης των ωφελούμενων ατόμων.

Πιο συγκεκριμένα, στην ΠΣΤΕ, κατά το 2024, η μέγιστη δυναμικότητα του ΚΔΗΦ «Σύλλογος Γονέων και Κηδεμόνων Ν. Φθιώτιδας» στη Λαμία **έφτασε τους 105 ωφελούμενους**, του ΚΔΗΦ «Θεραπευτήριο Χρονίων Παθήσεων Γραμματικοπούλειο-Μπάλειο-Τρίγκειο» στην Ιτέα τους **30 ωφελούμενους** και του ΚΔΗΦ «Εστία Άγιος Νικόλαος» στο Γαλαξίδι **τους 25 ωφελούμενους (με δυνατότητα εξυπηρέτησης 5 επιπλέον ωφελούμενων)**. Αναλυτικότερα δεδομένα για τα ΚΔΗΦ θα παρουσιαστούν στην επόμενη Ετήσια Έκθεση.

Τέλος, η ίδρυση Στεγών Υποστηριζόμενης Διαβίωσης (ΣΥΔ) συνιστά μια σημαντική καινοτομία αναφορικά με την παροχή υπηρεσιών διαβίωσης και φροντίδας καθώς και υπηρεσίες, που εστιάζουν σε δραστηριότητες ψυχαγωγίας, κοινωνικοποίησης, σύνδεσης με την κοινότητα, κατάρτισης και αξιοποίηση δυνατοτήτων με στόχο την επίτευξη κοινωνικής ενσωμάτωσης συμπεριλαμβανομένης της πρόσβασης στην εργασία.

Συνολικά, στην ΠΣΤΕ, κατά το έτος αναφοράς της παρούσας, λειτουργούν 4 ΣΥΔ, 1 στην περιοχή Ροδίτσα στη Λαμία, 1 στα Γαλανέικα Λαμίας, το κτήριο 1 «ΖΩΗ» και το κτήριο 2 «ΕΙΡΗΝΗ» στην Εστία Άγιος Νικόλαος στο Γαλαξίδι. Η μέγιστη δυναμικότητα των παραπάνω τεσσάρων δομών είναι **τα 20 άτομα**. Αναλυτικότερα δεδομένα για τις ΣΥΔ θα παρουσιαστούν στην επόμενη Ετήσια Έκθεση.

Μέσω του Ε.Π. «Στερεά Ελλάδα 2021-2027» εξασφαλίστηκε η λειτουργία (συνέχιση/νέα δράση) και η χρηματοδότηση των κάτωθι ΣΥΔ και ΚΔΗΦ:

- **Συνέχιση 1 ΣΥΔ 4 ατόμων** του Συλλόγου ΑμεΑ Φθιώτιδας στη Ροδίτσα Λαμίας με συνολικό προϋπολογισμό **210.000,00 €**.
- **Συνέχιση 1 ΣΥΔ 4 ατόμων** του Συλλόγου ΑμεΑ Φθιώτιδας στα Γαλανέικα Λαμίας με συνολικό προϋπολογισμό **210.000,00 €**.
- **Συνέχιση 1 ΣΥΔ ατόμων με νοητική υστέρηση** κτήριο 1 «ΖΩΗ» της Εστίας «Αγ. Νικόλαος» Γαλαξιδίου με συνολικό προϋπολογισμό **302.400,00 €**.
- **Συνέχιση 1 ΣΥΔ ατόμων με νοητική υστέρηση** κτήριο 2 «ΕΙΡΗΝΗ» της Εστίας «Αγ. Νικόλαος» Γαλαξιδίου με συνολικό προϋπολογισμό **302.400,00 €**.

- **Συνέχιση παροχής υπηρεσιών Δημέρευσης & Ημερήσιας Φροντίδας Ατόμων με Αναπηρία «Εστία» Άγιος Νικόλαος Γαλαξιδίου, προϋπολογισμού 400.000,00 €.**
- **Συνέχιση πράξης Κέντρο Δημέρευσης - Ημερήσιας Φροντίδας Ατόμων με Αναπηρία του Θεραπευτηρίου Χρόνιων Παθήσεων Ιτέας, συνολικού προϋπολογισμού 600.000,00 €.**
- **Συνέχιση Μεικτού Κέντρου Δημέρευσης και Ημερήσιας Φροντίδας ΑμεΑ Φθιώτιδας του Συλλόγου Γονέων & Κηδεμόνων Ατόμων με Αναπηρία (ΑμεΑ) Ν. Φθιώτιδας με συνολική δαπάνη ύψους 500.000,00 €.**
- **Νέα Δράση του Μεικτού Κέντρου Δημέρευσης και Ημερήσιας Φροντίδας ΑμεΑ Φθιώτιδας του Συλλόγου Γονέων & Κηδεμόνων Ατόμων με Αναπηρία (ΑμεΑ) Ν. Φθιώτιδας με συνολική δαπάνη ύψους 432.000,00 €.**

3.10. Πρόγραμμα Σίτισης και Προώθησης Υγιεινής Διατροφής – «ΔΙΑΤΡΟΦΗ»

Στο πλαίσιο της κοινωνικής πολιτικής και της εξοικονόμησης πόρων, η ΠΣΤΕ υλοποίησε το πρόγραμμα «ΔΙΑΤΡΟΦΗ». Αντικείμενό του αποτελεί η σίτιση και η προώθηση της υγιεινής διατροφής σε μαθητές Δημόσιων Σχολείων Α' θμιας και Β' θμιας Εκπαίδευσης, εντός των γεωγραφικών ορίων της ΠΣΤΕ. Το πρόγραμμα ξεκίνησε τη λειτουργία του το 2015 και συνεχίζει να συνδράμει τους μαθητές έως και σήμερα, με την παύση ενός μόνο έτους και συγκεκριμένα κατά την περίοδο 2017-2018.

Η παιδική ηλικία αποτελεί μια ιδιαίτερα κρίσιμη περίοδο για τη σωστή σωματική διάπλαση και την ψυχική ανάπτυξη του ανθρώπου. Πέραν του γεγονότος ότι στο πλαίσιο της ανάπτυξης των παιδιών ανακύπτουν ιδιαίτερες ανάγκες αναφορικά με τη λήψη των απαραίτητων θρεπτικών συστατικών η παιδική ηλικία συνιστά μια περίοδο κατά την οποία υιοθετούνται και οι διατροφικές συνήθειες ενός ανθρώπου, που είθισται να συνοδεύουν τα ανθρώπινα όντα καθ' όλη τη διάρκεια της μετέπειτα ζωής τους.

Ευρήματα ερευνών, που έχουν διεξαχθεί κατά τις τελευταίες δεκαετίες, έχουν αναδείξει ως μείζον ζήτημα τη δραματική αύξηση επί των ποσοστών της παιδικής παχυσαρκίας. Στους κύριους παράγοντες, που συνθέτουν το εν λόγω πρόβλημα, ανάγονται τόσο η μείωση της φυσικής δραστηριότητας όσο και η υιοθέτηση λανθασμένων διατροφικών προτύπων. Παρατίθεται πίνακας με αναλυτικά στοιχεία του προϋπολογισμού.

Πίνακας 7 Προϋπολογισμός Προγράμματος «ΔΙΑΤΡΟΦΗ»

ΣΧΟΛΙΚΟ ΕΤΟΣ	2015-2016	2016-2017	2018-2019	2019-2020	2020-2021	2021-2022	2022-2023	2023-2024	2024-2025
Συμμετοχή Περιφέρειας Στερεάς Ελλάδας	150.000,00 €	400.000,00 €	400.000,00 €	400.000,00 €	600.000,00 €	1.000.000,00 €	1.000.000,00 €	1.000.000,00 €	1.000.000,00 €
Συμμετοχή Ιδρύματος Σταύρος Νιάρχος	150.000,00 €	400.000,00 €	-	-	-	-	-	-	-
Σύνολο Προϋπολογισμού	300.000,00 €	800.000,00 €	400.000,00 €	400.000,00 €	600.000,00 €	1.000.000,00 €	1.000.000,00 €	1.000.000,00 €	1.000.000,00 €

Πηγή: Ίδια Επεξεργασία

Αξίζει να σημειωθεί ότι η υλοποίηση του προγράμματος πραγματοποιήθηκε με φορέα υλοποίησης το Ινστιτούτο Προληπτικής, Περιβαλλοντικής και εργασιακής Ιατρικής “Prolepsis”³², με συγχρηματοδότηση της Περιφέρειας Στερεάς Ελλάδας και δωρεά του Ιδρύματος Σταύρος Νιάρχος και παράλληλη οικονομική υποστήριξη από άλλα ιδρύματα για τα σχολικά έτη 2015-2016 και 2016-2017, υπό την αιγίδα του Υπουργείου Παιδείας, Έρευνας και Θρησκευμάτων (σχετική απόφαση με αρ. πρωτ. 142975/Δ2/14.09.2015 και Φ.14/1714/147/302/Δ1/21.09.2015). Για τα σχολικά έτη 2018-2019, 2019-2020, 2020-2021, 2021-2022, 2022-2023, 2023-2024 και 2024-2025 το εν λόγω πρόγραμμα υλοποιήθηκε αποκλειστικά με χρηματοδότηση της Περιφέρειας Στερεάς Ελλάδας.

Στον πίνακα, που έπεται, αποτυπώνεται η εξέλιξη του Προγράμματος «ΔΙΑΤΡΟΦΗ» ανά σχολικό έτος συμπεριλαμβανομένων του συνολικού αριθμού των σχολείων και του πλήθους των μαθητών, που έχουν ωφεληθεί του Προγράμματος. Για την πληρέστερη εικόνα του Προγράμματος καταγράφηκε αντιστοίχως και το σύνολο του Προϋπολογισμού, που δαπανήθηκε για την υλοποίηση του Προγράμματος κατά τα αναφερόμενα σχολικά έτη.

³² Ινστιτούτο Prolepsis: <https://www.prolepsis.gr/gr/>

Πίνακας 8 Σχολικά έτη 2018-2019 & 2019-2025 / Πρόγραμμα «ΔΙΑΤΡΟΦΗ»

ΣΧΟΛΙΚΟ ΕΤΟΣ	2018-2019	2019-2020	2020-2021	2021-2022	2022-2023	2023-2024	2024-2025
Αριθμός σχολείων	42	32	48	102	103	84	116
Αριθμός μαθητών	2.912	2.413	2.527	3.972	4.136	4.044	4.412
Σύνολο Προϋπολογισμού	400.000,00 €	400.000,00 €	600.000,00 €	1.000.000,00 €	1.000.000,00 €	1.000.000,00 €	1.000.000,00 €

Πηγή: Ιδία επεξεργασία

Μέσω της υλοποίησης του Προγράμματος κατά το σχολικό έτος **2024-2025**, κατέστη εφικτή η ένταξη **116 δημοσίων σχολείων, ενώ το σύνολο των ωφελούμενων μαθητών ανήλθε σε 4.412 άτομα.** Η σύγκριση των εν λόγω στοιχείων με τα αντίστοιχα της προηγούμενης χρονιάς καταδεικνύει **αύξηση** τόσο ως προς τα **ενταγμένα στο Πρόγραμμα σχολεία κατά 32, όσο και αναφορικά με το πλήθος των μαθητών κατά 368 άτομα.** Απαραίτητη προϋπόθεση για την ένταξη των σχολείων στο εν λόγω Πρόγραμμα αποτέλεσε η πλήρωση συγκεκριμένων κοινωνικό-οικονομικών κριτηρίων με χαρακτηριστικότερα τη γεωγραφική περιοχή, το ποσοστό των μαθητών που αντιμετωπίζουν επισιτιστική ανασφάλεια και λοιπά ιδιαίτερα χαρακτηριστικά.

Στον πίνακα, που ακολουθεί, περιλαμβάνονται στοιχεία, τα οποία αφορούν στο πλήθος τόσο των σχολείων όσο και του αριθμού των μαθητών, οι οποίοι ωφελήθηκαν από το Πρόγραμμα «ΔΙΑΤΡΟΦΗ» ανά Π.Ε.

Πίνακας 9 Σχολικό έτος 2024-2025 / Πρόγραμμα «ΔΙΑΤΡΟΦΗ»

ΣΧΟΛΙΚΟ ΕΤΟΣ 2024-2025		
ΠΕΡΙΦΕΡΕΙΑΚΗ ΕΝΟΤΗΤΑ	ΑΡΙΘΜΟΣ ΣΧΟΛΕΙΩΝ	ΑΡΙΘΜΟΣ ΜΑΘΗΤΩΝ
ΒΟΙΩΤΙΑΣ	22	907
ΕΥΒΟΙΑΣ	34	1.626
ΕΥΡΥΤΑΝΙΑΣ	19	213
ΦΘΙΩΤΙΔΑΣ	30	1.295
ΦΩΚΙΑΔΑΣ	11	371
ΣΥΝΟΛΟ	116	4.412

Πηγή: Ιδία Επεξεργασία

Ο συνολικός προϋπολογισμός του προγράμματος, για το σχολικό έτος 2024-2025 ανήλθε σε 1.000.000,00€ με αποκλειστική χρηματοδότηση της Περιφέρειας Στερεάς Ελλάδας.

Κατά την υλοποίηση του προγράμματος πραγματοποιήθηκαν επισκέψεις στα σχολεία και σχετική ενημέρωση των εμπλεκομένων, καθορίστηκε συγκεκριμένο διαιτολόγιο με βάση τις διατροφικές ανάγκες των μαθητών στο οποίο πραγματοποιούνταν διαρκείς έλεγχοι διασφάλισης ποιότητας και καταγράφηκαν οι ανάγκες όλων των Περιφερειακών Ενοτήτων για το συγκεκριμένο χρονικό διάστημα αξιολογώντας παράλληλα τη διαδικασία.

Λαμβάνοντας υπόψη τις δυσμενείς συνθήκες στις οποίες περιήλθε μεγάλος αριθμός οικογενειών, λόγω της οικονομικής κρίσης καθώς και την αύξηση του ποσοστού οικογενειών, που ζει κάτω από τα όρια της φτώχειας, το πρόγραμμα «ΔΙΑΤΡΟΦΗ» συνέβαλλε καταλυτικά στην ανακούφιση οικογενειών με προβλήματα επισιτιστικής ανασφάλειας στην ΠΣΤΕ.

3.11. Περιφερειακό Παρατηρητήριο Κοινωνικής Ένταξης Περιφέρειας Στερεάς Ελλάδας - Δομή «ΓΕΦΥΡΑ»

Το Περιφερειακό Ταμείο Ανάπτυξης, σε συνέχεια της αριθμ.2075/23-6-2016 Πρόσκλησης της Ε.Υ.Δ.Ε.Π. Στερεάς Ελλάδας υπέβαλε την αριθμ. 1864/8-8-2016 αίτηση χρηματοδότησης της Πράξης «**Δομή υποστήριξης δράσεων κοινωνικής ένταξης-ΓΕΦΥΡΑ**», στον άξονα προτεραιότητας 10 (Προώθηση της κοινωνικής ένταξης και καταπολέμησης της φτώχειας), που συγχρηματοδοτείται από το ΕΚΤ του ΕΠ Στερεάς Ελλάδας 2014-2020.

Με την υπ' αριθμ.4150/10-11-2016 Απόφαση της ΕΥΔΕΠ Στερεάς Ελλάδας, η ανωτέρω πράξη εντάχθηκε στο ΕΠ Στερεάς Ελλάδας 2014-2020 με κωδικό MIS5001973 και Σ.Α.2016ΕΠ05610024 έναντι συνολικού προϋπολογισμού 1.200.000,00 ευρώ με διάρκεια υλοποίησης της Πράξης τους 36 μήνες.

Με την υπ' αριθμ. 504/4-3-2020 Απόφασή της η ΕΥΔΕΠ Στερεάς Ελλάδας, αναγνωρίζοντας το έργο της Δομής και την ανάγκη συνέχισης της λειτουργίας της, παρέτεινε τη διάρκεια της πράξης μέχρι τις 6 Φεβρουαρίου 2023 και επέκτεινε το συνολικό Προϋπολογισμό της στο ποσό των 2.000.000,00€.

Με την υπ' αριθμ. 2956/22-12-2021 Απόφασή της η ΕΥΔΕΠ Στερεάς Ελλάδας, αναγνωρίζοντας το έργο της Δομής και την ανάγκη συνέχισης της λειτουργίας της, παρέτεινε τη διάρκεια της πράξης μέχρι τις 30 Ιουνίου 2023 και επέκτεινε το συνολικό Προϋπολογισμό της στο ποσό των 2.600.000,00€.

Με την υπ' αριθμ. 1675/22-05-2022 Απόφασή της η ΕΥΔΕΠ Στερεάς Ελλάδας, αναγνωρίζοντας το έργο της Δομής και την ανάγκη συνέχισης της λειτουργίας της, παρέτεινε τη διάρκεια της πράξης μέχρι τις 05/12/2023 επεκτείνοντας το συνολικό Προϋπολογισμό της στο ποσό των 2.800.000,00€.

Με την υπ' αριθμ. 3970/17-11-2023 Απόφαση της Ε.Υ.Δ.Ε.Π. «Στερεά Ελλάδα», η Πράξη **«Περιφερειακό Παρατηρητήριο Κοινωνικής Ένταξης Περιφέρειας Στερεάς Ελλάδας – Δομή «ΓΕΦΥΡΑ»»³³**, που συγχρηματοδοτείται από το ΕΚΤ+, εντάχθηκε στο ΕΠ «Στερεά Ελλάδα 2021-2027» με κωδικό MIS6004225 και Σ.Α.2023ΕΠ05670064 έναντι συνολικού προϋπολογισμού 3.352.941,00 ευρώ με διάρκεια υλοποίησης της Πράξης τους 25 μήνες.

Το Περιφερειακό Παρατηρητήριο Κοινωνικής Ένταξης ΠΣΤΕ - Δομή «ΓΕΦΥΡΑ» αποτελεί μια πρωτοβουλία του Περιφερειακού Ταμείου Ανάπτυξης Στερεάς Ελλάδας, με σκοπό την υποστήριξη, τον συντονισμό και την παρακολούθηση δράσεων κοινωνικής ένταξης στην περιοχή. Θεσμοθετήθηκε σύμφωνα με τον Ν. 4445/2016, που αφορά τον Εθνικό Μηχανισμό Συντονισμού, Παρακολούθησης και Αξιολόγησης των Πολιτικών Κοινωνικής Ένταξης και Κοινωνικής Συνοχής.

Η αποστολή του Περιφερειακού Παρατηρητηρίου Κοινωνικής Ένταξης ΠΣΤΕ - Δομή «ΓΕΦΥΡΑ» επικεντρώνεται στην αποτελεσματική παρακολούθηση και συντονισμό πολιτικών κοινωνικής ένταξης, στην άμεση ανταπόκριση στις ανάγκες ευάλωτων πληθυσμιακών ομάδων και στην πρόληψη κοινωνικών κρίσεων. Μέσα από τη λειτουργία του, επιτυγχάνεται η δικτύωση και διασύνδεση κοινωνικών δομών και υπηρεσιών, η βελτιωμένη καταγραφή αναγκών και η ευαισθητοποίηση των πολιτών για τις διαθέσιμες κοινωνικές υπηρεσίες. Επιπλέον, η Δομή υποστηρίζει τον Εθνικό Μηχανισμό Κοινωνικής Ένταξης, παρέχοντας δεδομένα και εκθέσεις που συμβάλλουν στην αξιολόγηση κοινωνικών δράσεων σε εθνικό επίπεδο.

Οι δράσεις του Περιφερειακού Παρατηρητηρίου Κοινωνικής Ένταξης ΠΣΤΕ - Δομή «ΓΕΦΥΡΑ» περιλαμβάνουν την υλοποίηση καινοτόμων πρωτοβουλιών που δεν προσφέρονται από άλλους φορείς, με στόχο τη βελτίωση της καθημερινότητας των ωφελούμενων και την παροχή εξειδικευμένων υπηρεσιών σε ευπαθείς ομάδες. Μεταξύ των παραδοτέων της Πράξης συγκαταλέγονται η ανάπτυξη εργαλείων και δεικτών παρακολούθησης κοινωνικών φαινομένων, η εκπόνηση ερευνών για την καταγραφή επιπέδων φτώχειας, ανεργίας και κοινωνικού αποκλεισμού, καθώς και η χαρτογράφηση και γεωχωρική απεικόνιση των κοινωνικών δομών της Περιφέρειας. Όλα τα δεδομένα διατίθενται με διαφάνεια για περαιτέρω έρευνα.

³³ Ιστότοπος Περιφερειακού Παρατηρητηρίου Κοινωνικής Ένταξης Περιφέρειας Στερεάς Ελλάδας – Δομή «ΓΕΦΥΡΑ» <https://www.gefyra.com.gr/>

Από την 1^η Αυγούστου 2017 έως 31^η Δεκεμβρίου 2024 η Δομή Γέφυρα έχει ολοκληρώσει την υλοποίηση τριάντα έξι **(36) δράσεων άμεσης κοινωνικής παρέμβασης.**

Συνολικά έχουν ωφεληθεί **άμεσα 19.627** άτομα και **765 επιχειρήσεις** και **έμμεσα 16.487 μέλη οικογενειών** και έχουν δαπανηθεί **1.396.286,27 €** προς ωφέλεια των δικαιούχων των δράσεων τα οποία έχουν καλυφθεί από πόρους της ενταγμένης πράξης (844.867,60€), από πόρους προερχόμενους από δωρεές ιδιωτών (428.286,44€) και από ίδιους πόρους του Περιφερειακού Ταμείου Ανάπτυξης (123.132,23€). Στο ποσό αυτό δεν περιλαμβάνεται το διοικητικό κόστος για την υλοποίηση των δράσεων καθώς και η εθελοντική εργασία που προσφέρεται από ιατρούς, ψυχολόγους κοινωνικούς λειτουργούς κλπ.

Στο ακόλουθο διάγραμμα αποτυπώνεται σχηματικά η προέλευση των χρημάτων που έχουν δαπανηθεί προς ωφέλεια των δικαιούχων των δράσεων.

Διάγραμμα 5 Συνολικές Δαπάνες Δράσεων

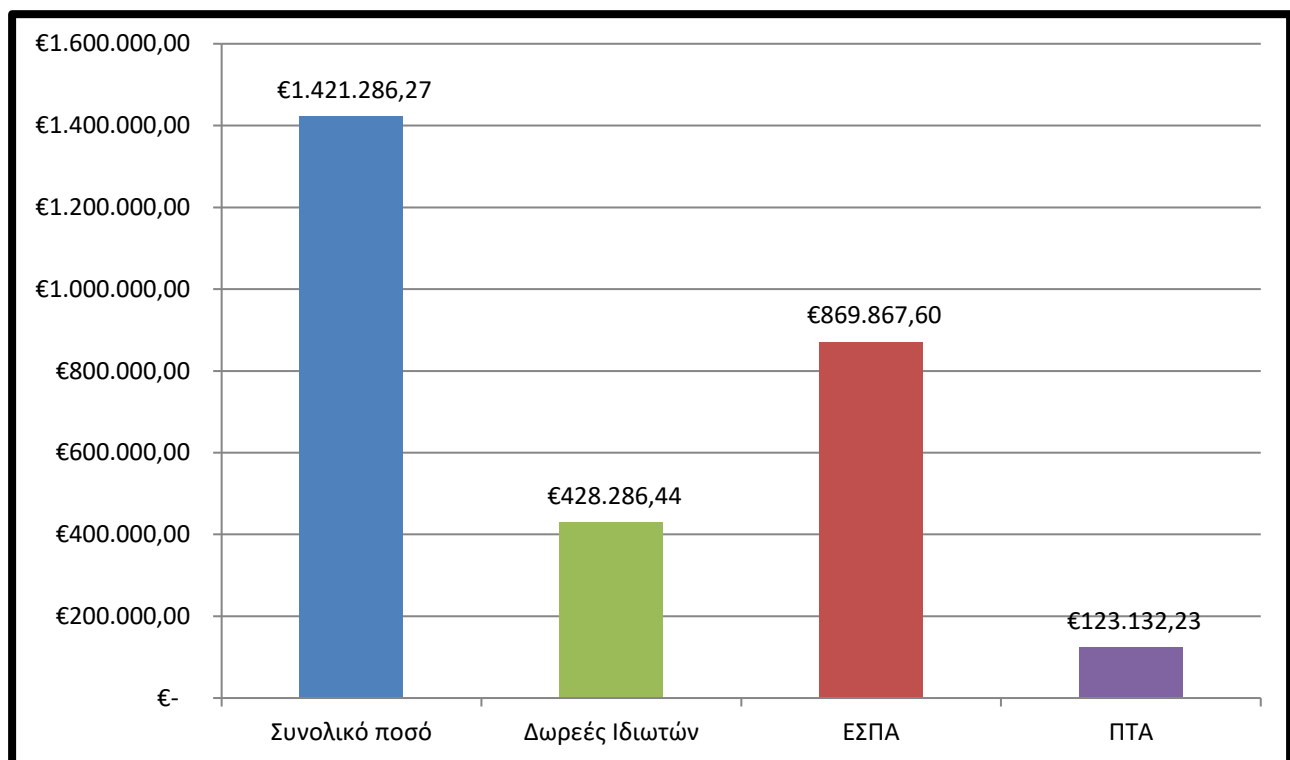

Πηγή: Ιδία Επεξεργασία

Ενδεικτικά οι δράσεις, που έχουν υλοποιηθεί κατά το έτος 2024, είναι οι ακόλουθες:

- ✓ Δράση «Εκμάθηση καλαθοσφαίρισης» - Αθλητικές προπονήσεις εκμάθησης καλαθοσφαίρισης για παιδιά ηλικίας 8-16 ετών που έχουν επίσημη διάγνωση διαταραχής αυτιστικού φάσματος υψηλής λειτουργικότητας στην Περιφέρεια Στερεάς Ελλάδας.
- ✓ Δράση «Βία και σχολικός εκφοβισμός» - Πραγματοποίηση επιστημονικής ημερίδας με θέματα «Βία κατά των παιδιών – Βία από τα παιδιά: Σύγχρονες προκλήσεις για την προστασία του παιδιού στην Ελλάδα» - «Bullying – Το “Πρώτο Βήμα” στην παραβατικότητα».
- ✓ Δράση «Εβδομάδα Ευαισθητοποίησης για τα Άτομα με Αναπηρία, Όλοι Μαζί – Όλοι Ίσοι».
- ✓ Δράση «αρχή..ΖΩ!» για το σχολικό έτος 2024/25 – Παροχή έκτακτου οικονομικού βοηθήματος για τα παιδιά της Α τάξης Δημοτικών Σχολείων, Περιφέρειας Στερεάς Ελλάδας. **Συγκεκριμένα, το έτος 2024-2025 ο αριθμός των ωφελούμενων οικογενειών ανήλθε στις 310, ενώ για το έτος 2023-2024 ο αντίστοιχος αριθμός ήταν 238**

4. Κοινωνικοοικονομική Ανάλυση

4.1. Σύνοψη Έκθεσης του Διοικητή για το έτος 2024

Σύμφωνα με την Έκθεση του Διοικητή της Τράπεζας της Ελλάδας το 2024 η παγκόσμια οικονομία αντιμετώπισε πολλαπλές προκλήσεις, όπως οι παρατεταμένες γεωπολιτικές εντάσεις (Ουκρανία, Μέση Ανατολή), οι εκλογικές αναμετρήσεις σε μεγάλες οικονομίες, ο γεωοικονομικός κατακερματισμός και η αναμενόμενη επιβολή νέων δασμών από τις ΗΠΑ. Επίσης, η αβεβαιότητα και οι προκλήσεις επιβράδυναν τον ρυθμό της παγκόσμιας οικονομικής ανάπτυξης. Η ανάπτυξη στη ζώνη του ευρώ παρέμεινε αναιμική λόγω της αυξημένης αβεβαιότητας και του περιοριστικού μίγματος οικονομικής πολιτικής. Παράλληλα, τον Ιούνιο του 2024 το Διοικητικό Συμβούλιο της ΕΚΤ ξεκίνησε κύκλο μείωσης των βασικών επιτοκίων, λόγω της σημαντικής αποκλιμάκωσης του πληθωρισμού. Οι μειώσεις συνεχίστηκαν στις αρχές του 2025, σηματοδοτώντας τη μετάβαση σε πιο ουδέτερο νομισματικό περιβάλλον.

Η ελληνική οικονομία το 2024 επέδειξε ισχυρή ανθεκτικότητα και συνέχισε τη διαδικασία πραγματικής σύγκλισης με τον ευρωπαϊκό μέσο όρο. **Το πραγματικό ΑΕΠ αυξήθηκε με ετήσιο ρυθμό 2,3% το 2024 (συγκριτικά με το 2% του 2023)**, υπερδιπλάσιο του ευρωπαϊκού μέσου όρου, χάρη στην αύξηση της ιδιωτικής κατανάλωσης, των επενδύσεων και των εξαγωγών υπηρεσιών. **Ο γενικός πληθωρισμός υποχώρησε**, κυρίως λόγω της μείωσης στον πληθωρισμό των ειδών διατροφής, ωστόσο ο πληθωρισμός των υπηρεσιών παρέμεινε επίμονος, εμποδίζοντας την

ταχύτερη αποκλιμάκωση. Η ανεργία υποχώρησε στο χαμηλότερο επίπεδο των τελευταίων δεκαπέντε ετών με επιτάχυνση της αύξησης της απασχόλησης, αλλά παρατηρείται στενότητα σε αρκετούς κλάδους. Ωστόσο, προβλέπεται ότι η οικονομία θα συνεχίσει να αναπτύσσεται με σταθερό ρυθμό και σημαντικά υψηλότερο από τη ζώνη του ευρώ, ενώ ο πληθωρισμός θα μειωθεί περαιτέρω.

Στο πλαίσιο του Δημοσιονομικού και Τραπεζικού Τομέα εδραιώθηκε περαιτέρω η εμπιστοσύνη στις επιδόσεις και στις προοπτικές της ελληνικής οικονομίας, λόγω της συνετής δημοσιονομικής πολιτικής και της βελτίωσης των θεμελιωδών μεγεθών του τραπεζικού κλάδου. Αξίζει να σημειωθεί ότι **το δημόσιο χρέος συνέχισε να αποκλιμακώνεται με ταχείς ρυθμούς**. Ο λόγος των Μη Εξυπηρετούμενων Δανείων (ΜΕΔ) μειώθηκε στο χαμηλότερο επίπεδο από την ένταξη στην ευρωζώνη. Ακόμα, πραγματοποιήθηκε διανομή μερίσματος από τις σημαντικές τράπεζες για πρώτη φορά έπειτα από δεκαπενταετία. Τέλος, Δημιουργήθηκε ο λεγόμενος "πέμπτος πόλος" με συγχώνευση (Παγκρήτια και Attica Bank) και αυξήσεις κεφαλαίου, ενισχύοντας τον ανταγωνισμό.

Πιο συγκεκριμένα, η αγορά εργασίας συνέχισε τη δυναμική της πορείας και το 2024, ως ακολούθως:

- Περαιτέρω μείωση της ανεργίας.
- Αύξηση του ποσοστού συμμετοχής στο εργατικό δυναμικό.
- Η συνολική απασχόληση αυξήθηκε **κατά 2% το 2024 (2023: 1,3%)**.
- Το ποσοστό μερικής απασχόλησης μειώθηκε περαιτέρω **στο 6,6% του συνόλου των απασχολουμένων (από 7,5% το 2023)**.
- Το ποσοστό συμμετοχής στο εργατικό δυναμικό αυξήθηκε το 2024 στα υψηλότερα επίπεδα από το 2011, υποστηρίζοντας τη βιωσιμότητα του συστήματος κοινωνικής ασφάλισης με δεδομένες τις προκλήσεις της γήρανσης του πληθυσμού.
- Η άνοδος της απασχόλησης ήταν μεγαλύτερη στις γυναίκες και στις ηλικίες 45-65 ετών, συντελώντας στην αύξηση των αντίστοιχων μεριδίων τους στη συνολική απασχόληση.
- Το ποσοστό ανεργίας αποκλιμακώθηκε περαιτέρω **σε 10,1% (από 11,1% το 2023)**, στο χαμηλότερο επίπεδο από το 2010.
- Υποχώρηση κατέγραψε το ποσοστό μακροχρόνιας ανεργίας.
- Η αγορά εργασίας χαρακτηρίζεται από εντεινόμενη πλέον στενότητα σε σχέση με την προ πανδημίας περίοδο.

- Οι επιχειρήσεις, ιδιαίτερα στους κλάδους του τουρισμού, των επαγγελματικών υπηρεσιών, των κατασκευών και της μεταποίησης, αντιμετωπίζουν τις μεγαλύτερες ελλείψεις εργατικού δυναμικού παρά την αύξηση των μισθών το 2024.
- Ο μοναδικός κλάδος που παρουσίασε πτώση του ποσοστού κενών θέσεων εργασίας σε σχέση με την αντίστοιχη περίοδο του 2023 ήταν η πληροφορική και οι επικοινωνίες.

4.2. Δημογραφικά Στοιχεία – Ανεργία - Απασχόληση

Ο πληθυσμός της ΠΣΤΕ το 2024 ανήλθε στα 505.073 άτομα³⁴ εκ των οποίων το δυνητικά εργατικό δυναμικό (ηλικίας 15-64 που βρίσκεται σε παραγωγική ηλικία) ανέρχεται σε 317.000 άτομα, ο οικονομικά ενεργός πληθυσμός (δηλαδή, άτομα που είτε εργάζονται είτε αναζητούν ενεργά εργασία (Απασχολούμενοι και Άνεργοι), που αποτελεί και τη δεξαμενή της δυνητικής απασχόλησης αντιστοιχεί σε 238.600 άτομα³⁵ Σύμφωνα με εξειδικευμένη έρευνα της ίδιας πηγής, οι απασχολούμενοι ηλικίας 15-64 χρόνων στην ΠΣΤΕ προσεγγίζονται σε 209.800 άτομα³⁶ με το ποσοστό της απασχόλησης στα άτομα της εν λόγω ηλικιακής ομάδας να αποτυπώνεται σε ποσοστό 63,2³⁷ έναντι του 60,8% του προηγούμενου έτους. Επομένως, από τη συγκριτική ανάλυση των ανωτέρω δεδομένων με τα αντίστοιχα του προηγούμενου έτους προκύπτει αύξηση επί των επιπέδων της απασχόλησης κατά το έτος 2024 στην ΠΣΤΕ κατά 6.700 άτομα.

Η ΠΣΤΕ, σύμφωνα με τη Eurostat, κατά το Γ' τρίμηνο 2024, με 7,8%³⁸, εμφανίζει χαμηλότερο συνολικό ποσοστό ανεργίας από τον εθνικό μέσο όρο (9,0%), κατατάσσοντάς την στις Περιφέρειες με καλύτερες επιδόσεις. Αυτό οφείλεται κυρίως στη σταθερότητα του δευτερογενούς και πρωτογενούς τομέα και όχι απαραίτητα στην δυναμική δημιουργία νέων, ποιοτικών θέσεων εργασίας. Εστιάζοντας στο ποσοστό, που συγκεντρώνουν οι άνεργοι νέοι ηλικίας 15-24 χρόνων στην ΠΣΤΕ (32,7%), θα διαπιστώσουμε ότι πρόκειται για υψηλότερο σε σχέση με το αντίστοιχο σε εθνική κλίμακα (26,7%) καθώς και επίπεδο ΕΕ (14,5). Αξίζει να σημειωθεί ότι η ανεργία στην ηλικιακή ομάδα 15-24 ετών είναι πάντα πολλαπλάσια του γενικού ποσοστού. Στην Ελλάδα γενικά, ήταν περίπου διπλάσια (17,0% έναντι 9,0%). Τέλος, η ανεργία στις γυναίκες ηλικίας 15-24 παρουσιάζεται, συστηματικά, σε πολύ υψηλά ποσοστά

³⁴Eurostat (2024), Πληθυσμός 1^η Ιανουαρίου ανά ηλικιακή ομάδα, φύλο και περιοχή NUTS2, διαθέσιμο στον διαδικτυακό τόπο: https://ec.europa.eu/eurostat/databrowser/view/demo_r_pjanguo/default/table?lang=en&category=reg.reg_dem.reg_demoor

³⁵Eurostat, Οικονομικά ενεργός πληθυσμός ανά φύλο, ηλικία και περιφέρειες NUTS 2, διαθέσιμο στον διαδικτυακό τόπο: https://ec.europa.eu/eurostat/databrowser/view/lfst_r_lfp2acedu/default/table?lang=en&category=reg.reg_lmk.lfst_r_lfpop

³⁶Eurostat, Απασχόληση ανά φύλο, ηλικία και περιφέρειες NUTS 2, διαθέσιμο στον διαδικτυακό τόπο: https://ec.europa.eu/eurostat/databrowser/view/LFST_R_LFE2EMP/default/table?lang=en

³⁷Eurostat, Ποσοστό απασχόλησης στην ηλικιακή ομάδα 15-64 NUTS2, διαθέσιμο στον διαδικτυακό τόπο: <https://ec.europa.eu/eurostat/databrowser/view/tgs00007/default/table?lang=en>

³⁸Eurostat, Ποσοστά ανεργίας ανά φύλο, ηλικία, μορφωτικό επίπεδο και περιφέρειες NUTS2 (ηλικιακή ομάδα 15-74 χρόνων), διαθέσιμο στον διαδικτυακό τόπο: https://ec.europa.eu/eurostat/databrowser/view/lfst_r_lfu3rt/default/table?lang=en

(ενδεικτικά 49,5% κατά το έτος 2023) το οποίο είναι αποτέλεσμα της συνύπαρξης της γενικής ανεργίας των νέων (έλλειψη εμπειρίας) με την ειδική έμφυλη ανισότητα (κοινωνικές προσδοκίες και διαρθρωτικές αδυναμίες).

Τέλος, ιδιαίτερα σημαντική για την αποτίμηση της κατάστασης, αποτελεί η αναφορά στο σύνολο των μακροχρόνια ανέργων στην επικράτεια της ΠΣΤΕ προσδιορίζοντας τον μακροχρόνια άνεργο ως το άτομο, που τελεί σε καθεστώς ανεργίας για περισσότερους από 12 μήνες.

Σύμφωνα με τα στοιχεία της Eurostat το σύνολο των μακροχρόνια ανέργων ηλικίας 15-64 ετών στην ΠΣΤΕ το έτος 2024 υπολογίζεται σε 12.600 άτομα³⁹, ενώ με κριτήριο τη μεταβλητή του φύλου η εικόνα της μακροχρόνιας ανεργίας μεταβάλλεται ως ακολούθως: οι άνδρες ανέρχονται σε 4.800 άτομα και οι γυναίκες σε 7.800 άτομα.

Η παράθεση των πληροφοριών περί της μακροχρόνιας ανεργίας κατά το 2024 είναι ενδεικτική για την αποτύπωση της υφιστάμενης κατάστασης σε περιφερειακή κλίμακα, ενώ η αντιπαραβολή των δεδομένων με τα αντίστοιχα της προηγούμενης χρονιάς αποβαίνει χρήσιμη για την πληρέστερη κατανόηση του επιπέδου του φαινομένου. Μέσω μιας συγκριτικής ανάλυσης των προαναφερθέντων δεδομένων προκύπτει ότι **το 2024 επήλθε μείωση κατά 6.200 άτομα στο γενικό σύνολο των μακροχρόνια ανέργων της ΠΣΤΕ** και αναφορικά με το φύλο η αντίστοιχη **μείωση υπολογίζεται στους άνδρες κατά 2.300 άτομα και στις γυναίκες κατά 3.800 άτομα, σε σχέση με το 2023**. Ακολούθως, συνάγεται η διαπίστωση ότι μολονότι μειώθηκε αισθητά το επίπεδο της μακροχρόνιας ανεργίας στην ΠΣΤΕ, εντούτοις η εξέταση του φαινομένου σε συνάρτηση με το φύλο καταδεικνύει ότι οι γυναίκες εξακολουθούν να υφίστανται τις συνέπειες του εν λόγω φαινομένου σε υψηλότερο βαθμό συγκριτικά με τους μακροχρόνια άνεργους άνδρες.

Αξίζει να σημειωθεί ότι οι μακροχρόνια άνεργοι σε εθνική κλίμακα (Ετήσια Μέση Τιμή) του έτους αναφοράς της παρούσης (2024) ανέρχονται σε ποσοστό 53,4%, μειωμένο κατά 3% περίπου σε σχέση με το 2023, στην Ε.Ε. (των 27 χωρών από το 2020) σε 4,2 εκατομμύρια άτομα (περίπου 33% επί του συνόλου των ανέργων και 1,9% επί του εργατικού δυναμικού) και στην Ευρωζώνη (των 20 χωρών από το 2023) περίπου σε 3,8 εκατομμύρια άτομα (περίπου 33% επί του συνόλου των ανέργων και 1,8% επί του εργατικού δυναμικού)⁴⁰.

³⁹ Διαθέσιμες πληροφορίες στον διαδικτυακό τόπο:

https://ec.europa.eu/eurostat/databrowser/view/lfst_r_lfu2ltu_custom_13060655/default/table?lang=en

⁴⁰ Eurostat, Πλήθος (μονάδα μέτρησης: χιλιάδες άτομα) μακροχρόνια ανέργων (12 μήνες και άνω) κατά φύλο, εκπαιδευτικό υπόβαθρο και Περιφέρειες, διαθέσιμο στον διαδικτυακό τόπο:

https://ec.europa.eu/eurostat/databrowser/view/lfst_r_lfu2ltu_custom_13060797/default/table?lang=en

4.3. Έρευνα Εισοδήματος και Συνθηκών Διαβίωσης Νοικοκυριών

Η αξιοποίηση των στατιστικών ερευνών της Ελληνικής Στατιστικής Αρχής (ΕΛΣΤΑΤ) και των βάσεων δεδομένων της Στατιστικής Υπηρεσίας της Ευρωπαϊκής Ένωσης (Eurostat), αποτελεί ένα κρίσιμο εργαλείο για την πλήρη κατανόηση της κοινωνικής και οικονομικής κατάστασης σε εθνικό και ευρωπαϊκό επίπεδο. Τα αξιόπιστα ποσοτικά δεδομένα που αντλούνται από αυτές τις πηγές (όπως δείκτες για τις συνθήκες διαβίωσης, το επίπεδο φτώχειας και τον κοινωνικό αποκλεισμό, καθώς και τη γενική ευημερία) είναι ζωτικής σημασίας διότι:

1. Επιτρέπουν τη σαφή διάγνωση των πραγματικών αναγκών της κοινωνίας, λαμβάνοντας υπόψη τις τρέχουσες συνθήκες.
2. Αποτελούν τη βάση για τη διαμόρφωση ή την αναπροσαρμογή των κοινωνικών πολιτικών.
3. Ικανοποιούν τις ανάγκες και βελτιώνουν ουσιαστικά τα επιπέδου των ευάλωτων κοινωνικών ομάδων που πλήττονται από τη φτώχεια και τον κοινωνικό αποκλεισμό.

Λαμβάνοντας υπόψη τα στοιχεία που παραθέτει η ΕΛΣΤΑΤ αναφορικά με την υλική και κοινωνική στέρηση καθώς και τις συνθήκες διαβίωσης, απορρέουν χρήσιμα συμπεράσματα σε σχέση με την επικρατούσα κατάσταση στη χώρα μας κατά τη συγκεκριμένη χρονική περίοδο. Υπογραμμίζεται, δε, ότι τα εν λόγω στοιχεία εμπεριέχονται στη δειγματοληπτική Έρευνα Εισοδήματος και Συνθηκών Διαβίωσης των Νοικοκυριών για το 2024 (περίοδος αναφοράς εισοδήματος το έτος 2023) της ΕΛΣΤΑΤ.

Τα κυριότερα ευρήματα της ανωτέρω έρευνας αναφορικά με την υλική και κοινωνική στέρηση καθώς και τις συνθήκες διαβίωσης κατέδειξαν ότι **το 14% του πληθυσμού το 2024 στερείται τουλάχιστον επτά (7) από έναν κατάλογο δεκατριών (13) αγαθών και υπηρεσιών⁴¹ (Βλέπε Γράφημα 5 & 6).**

Συνοπτικά, από τη σύγκριση των δεδομένων των ετών 2023 και 2024, αντιστοίχως, προκύπτουν σημαντικές διαπιστώσεις αναφορικά με τα ποσοστά της υλικής στέρησης στο σύνολο του πληθυσμού της χώρας. **Ειδικότερα, η στέρηση ως προς 7 από ένα σύνολο 13 αγαθών και υπηρεσιών το 2024 εν συγκρίσει με το προηγούμενο έτος παρουσιάζει αύξηση κατά 0,5 ποσοστιαίες μονάδες (13,5 το 2023) (Βλ. Διάγραμμα 7).**

⁴¹Αφορά στο δείκτη, που υπολογίζει το «ποσοστό του πληθυσμού με σοβαρές υλικές και κοινωνικές στερήσεις- Ευρώπη 2030»

Διάγραμμα 6 Ποσοστιαία (%) κατανομή πληθυσμού με υλικές και κοινωνικές στερήσεις (Ευρώπη 2030): 2015 – 2024

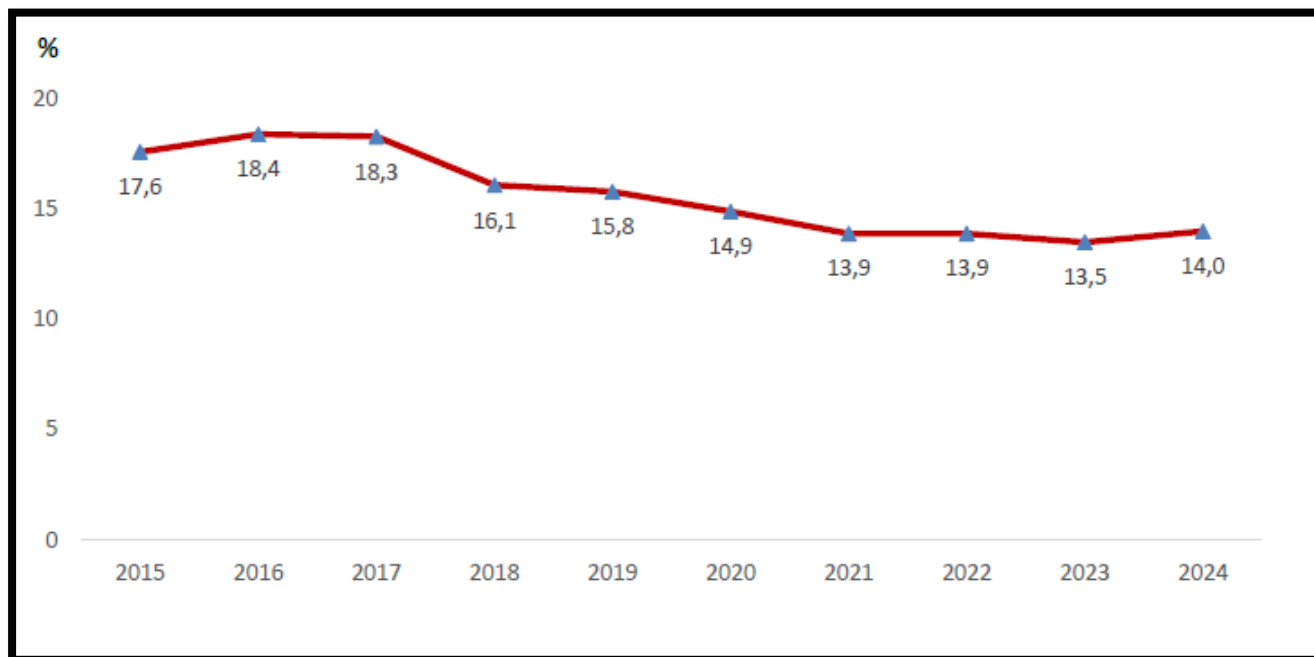

Πηγή: ΕΛΣΤΑΤ

Στο Διάγραμμα 8 παρουσιάζεται η ποσοστιαία κατανομή του πληθυσμού με υλικές και κοινωνικές στερήσεις, κατά συνιστώσα στέρισης. Με βάση τα στοιχεία αυτά, διαπιστώνεται κυρίως η οικονομική αδυναμία του πληθυσμού να αντικαταστήσουν τα φθαρμένα έπιπλα (56,5%), να πληρώσουν το ενοίκιο ή δόση δανείου ή πάγιους λογαριασμούς (42,8%), να καλύψουν έκτακτες αλλά αναγκαίες δαπάνες (43,9%) και να πληρώσουν για μια εβδομάδα διακοπών (46,0%).

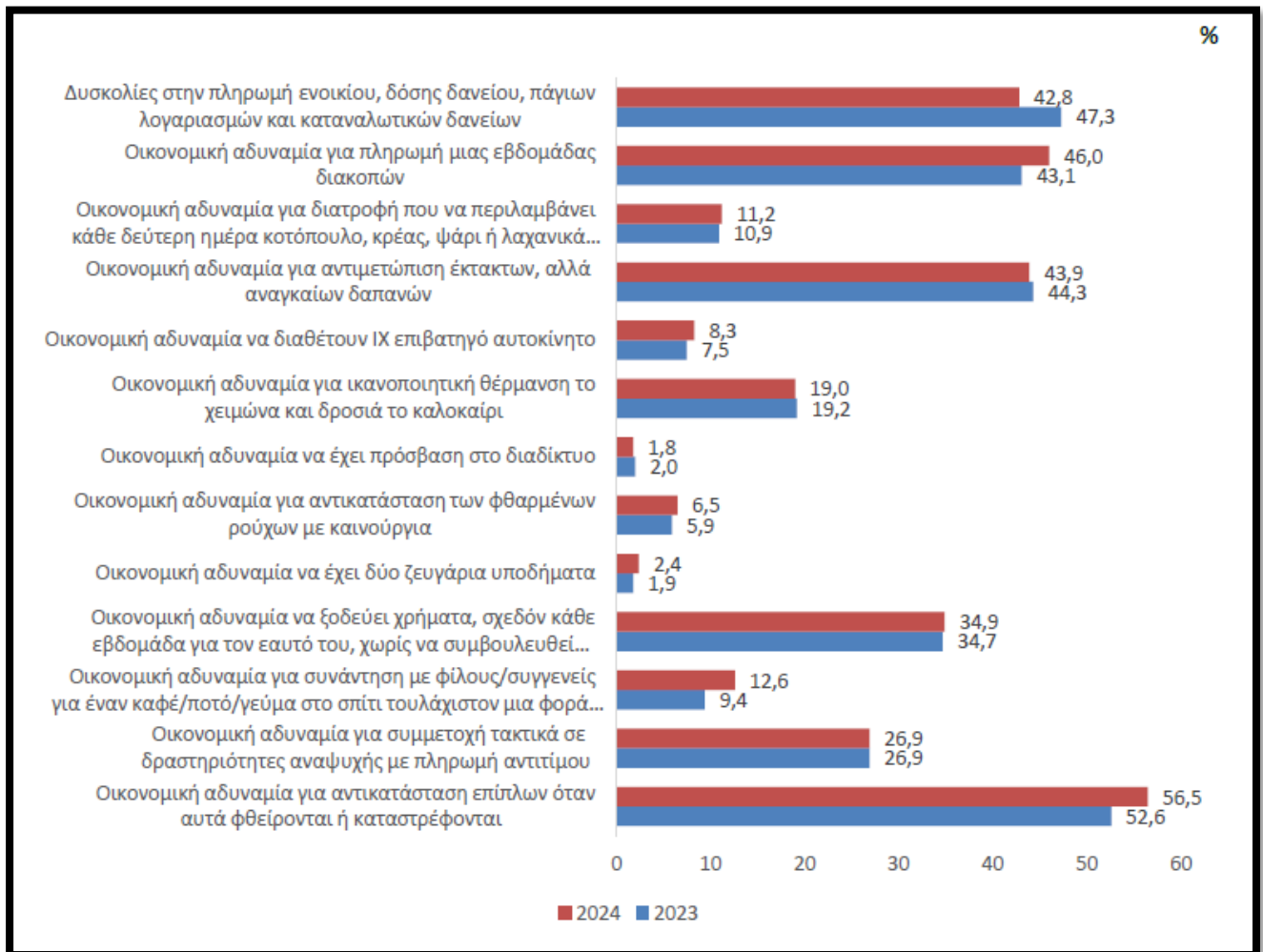
Διάγραμμα 7 Ποσοστιαία (%) κατανομή πληθυσμού με υλικές και κοινωνικές στερήσεις (Ευρώπη 2030): 2015 – 2024

Πηγή: ΕΛΣΤΑΤ

Στο Διάγραμμα 9 παρουσιάζονται τα ποσοστά της υλικής και κοινωνικής στέρησης ανά συνιστώσα στέρησης και κατάσταση πληθυσμού (σύνολο πληθυσμού, φτωχός, μη φτωχός) για το έτος 2024.

Διάγραμμα 8 Ποσοστιαία (%) κατανομή πληθυσμού με υλικές και κοινωνικές στερήσεις ανά συνιστώσα στέρησης και κατάσταση πληθυσμού (Ευρώπη 2030): 2024

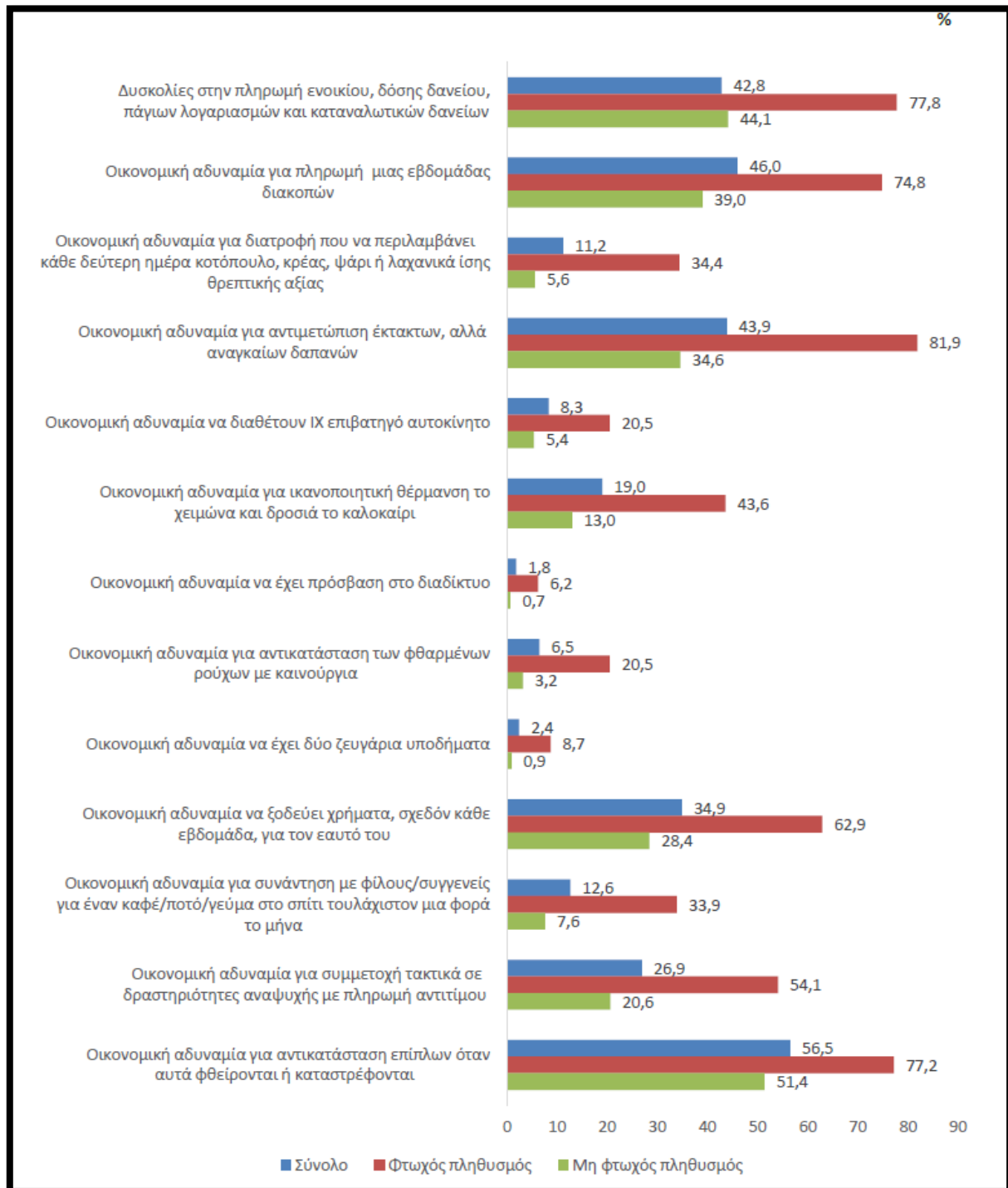

Πηγή: ΕΛΣΤΑΤ

Η ηλικιακή ομάδα του πληθυσμού ανάγεται σε ιδιαίτερα σημαντική παράμετρο για την πληρέστερη αποτύπωση της κατάστασης της υλικής στέρησης. Τα πορίσματα της προαναφερθείσας έρευνας της ΕΛΣΤΑΤ για το έτος 2024 (βλ. πίνακα 12) αποτυπώνουν:

- Την υλική και κοινωνική στέρηση των παιδιών ηλικίας 0-17 χρόνων, η οποία ανέρχεται σε 1,7 ποσοστιαίες μονάδες το 2024 (13,9%) σε σχέση με το 2023 (15,6%).
- Όσον αφορά στην ηλικιακή ομάδα των ατόμων 65 ετών και άνω, παρατηρείται αύξηση της υλικής και κοινωνικής στέρησης κατά 0,5 ποσοστιαίες μονάδες το 2024 (12,8%) σε σχέση με το 2023 (12,3%).
- Στις ηλικίες 18 έως 64 ετών παρατηρείται αύξηση της υλικής και κοινωνικής στέρησης κατά 0,9 ποσοστιαίες μονάδες το 2024 (14,4%) σε σχέση με το 2023 (13,5%).

Πίνακας 10 Υλική και κοινωνική στέρηση κατά φύλο και ομάδες ηλικιών: 2023 - 2024

%			
Ομάδες ηλικιών	2024	2023	
Σύνολο	14,0	13,5	
Άνδρες	13,4	12,9	
Γυναίκες	14,5	14,1	
0-17	13,9	15,6	
Άνδρες	14,3	16,2	
Γυναίκες	13,6	14,9	
18-64	14,4	13,5	
Άνδρες	14,1	12,8	
Γυναίκες	14,8	14,1	
65+	12,8	12,3	
Άνδρες	10,6	10,4	
Γυναίκες	14,5	13,8	

Πηγή: ΕΛΣΤΑΤ

Στον Πίνακα 13 παρουσιάζεται ο δείκτης υλικής στέρησης της περιόδου 2015-2024 για όσες Ευρωπαϊκές χώρες ήταν διαθέσιμα τα αντίστοιχα αποτελέσματα της έρευνας τη δεδομένη χρονική στιγμή.

Πίνακας 11 Ποσοστιαία (%) κατανομή του πληθυσμού με υλική στέρηση στις Ευρωπαϊκές χώρες: 2015-2024 (με βάση τα διαθέσιμα μέχρι στιγμής στοιχεία)

Χώρες	2015	2026	2017	2018	2019	2020	2021	2022	2023	2024
Ρουμανία	34,0	35,9	32,4	28,3	24,5	25,3	23,1	24,3	19,8	17,2
Βουλγαρία	36,8	33,5	30,0	22,3	22,1	22,1	19,1	18,7	18,0	16,6
Ελλάδα	17,6	18,4	18,3	16,1	15,8	14,9	13,9	13,9	13,5	14,0
Ουγγαρία	24,1	20,6	16,1	11,9	10,9	10,7	10,2	9,1	10,4	9,3
Ισπανία	7,4	8,5	8,3	8,7	7,7	8,5	8,3	7,7	9,0	8,3
Βέλγιο	7,2	8,4	7,2	6,5	6,3	6,7	6,3	5,8	6,1	6,1
Γερμανία	5,7	4,7	3,7	3,4	3,0	4,4	4,3	6,2	6,9	6,0
Λετονία	15,4	12,6	12,9	10,4	7,5	7,0	5,3	7,8	6,2	5,3
Ιταλία	12,1	10,1	6,6	6,5	6,4	6,2	5,9	4,5	4,7	4,6
Δανία	3,2	2,6	3,6	3,5	3,8	3,5	3,1	3,2	4,9	4,0
Φινλανδία	1,0	1,2	1,8	2,2	1,9	1,8	1,1	1,9	2,8	3,7
Εσθονία	3,5	2,2	4,0	3,1	2,6	2,3	1,9	3,3	2,5	3,1
Ολλανδία	3,2	2,6	2,6	2,6	2,8	2,2	2,1	2,5	2,7	3,1
Σουηδία	1,1	0,7	1,0	1,4	1,5	2,0	1,4	2,3	2,5	3,0
Νορβηγία	1,7	:	2,0	1,7	2,0	2,4	2,1	1,9	2,6	2,8
Τσεχία	4,5	3,5	3,4	2,4	2,1	1,9	1,8	2,1	2,7	2,6
Κύπρος	7,9	6,6	6,1	3,8	3,2	3,2	2,6	2,7	2,4	2,5
Λουξεμβούργο	2,5	2,0	1,9	1,6	1,4	1,7	2,4	2,0	2,5	2,3
Σλοβενία	4,8	4,1	4,5	3,2	2,2	2,6	1,8	1,4	2,0	1,8

Πηγή: ΕΛΣΤΑΤ

4.4. Γήρανση Πληθυσμού

Η πιο πρόσφατη απογραφή της ΕΛΣΤΑΤ (2021) επιβεβαίωσε ότι η συρρίκνωση του πληθυσμού αποτελεί μείζονα πρόκληση για την Ελλάδα.

Τα στοιχεία αυτά δείχνουν ότι η χώρα συγκαταλέγεται:

- Στις πιο γηρασμένες χώρες παγκοσμίως.
- Στις τέσσερις πιο γηρασμένες χώρες εντός της Ευρωπαϊκής Ένωσης (ΕΕ-27).

Τα δημογραφικά ζητήματα θεωρούνται πλέον από τα σοβαρότερα προβλήματα που απειλούν την οικονομία και θέτουν σε κίνδυνο την κοινωνική συνοχή.

Οι βασικοί παράγοντες που προκαλούν αυτή τη δημογραφική κρίση είναι:

- Η γήρανση του πληθυσμού.

- Η μείωση του αριθμού των γεννήσεων.
- Η συνεχής μετανάστευση υψηλά καταρτισμένων νέων στο εξωτερικό (brain drain).

Η σύγκριση της δημογραφικής κατάστασης της Ελλάδας με άλλα ευρωπαϊκά κράτη, αλλά και με χώρες εκτός ΕΕ που αντιμετωπίζουν παρόμοια προβλήματα, είναι εξαιρετικά χρήσιμη για την εξαγωγή σημαντικών συμπερασμάτων και τη χάραξη στρατηγικών.

Σύμφωνα με τα τελευταία επίσημα στοιχεία της Ελληνικής Στατιστικής Αρχής (ΕΛΣΤΑΤ) για τη Φυσική Κίνηση του Πληθυσμού:

- Ο αριθμός των γεννήσεων ζώντων στην Ελλάδα το 2024 ανήλθε σε **68.467**. Αυτό το νούμερο σηματοδοτεί ιστορικό χαμηλό, καθώς είναι η πρώτη φορά που οι γεννήσεις υποχωρούν κάτω από το όριο των 70.000.
- **Οι γεννήσεις το 2024 ήταν μειωμένες κατά 4,2% σε σχέση με το 2023, όπου είχαν καταγραφεί 71.455 γεννήσεις.**
- Οι γεννήσεις (68.467) ήταν πολύ λιγότερες από τους θανάτους (126.916), οδηγώντας σε σημαντική φυσική μείωση του πληθυσμού.
- Ο δείκτης αυτός ανήλθε στο 3,8 ανά 1.000 γεννήσεις ζώντων (από 3,5 το 2023).

Ο Δείκτης Ολικής Γονιμότητας (Total Fertility Rate - TFR) στην Ελλάδα για το 2024 εκτιμάται ότι κινείται γύρω στο **1,26 έως 1,34 γεννήσεις ανά γυναίκα.**

Σημασία και Ερμηνεία του TFR:

- Ο Δείκτης Ολικής Γονιμότητας (TFR) εκφράζει τον μέσο αριθμό παιδιών που θα γεννούσε μια γυναίκα κατά τη διάρκεια της αναπαραγωγικής της ζωής (συνήθως 15-49 ετών), αν ακολουθούσε τους ρυθμούς γονιμότητας του συγκεκριμένου έτους.
- Επίπεδο Αντικατάστασης (Replacement Level): Για να διατηρηθεί σταθερός ο πληθυσμός μιας χώρας (χωρίς να λαμβάνεται υπόψη η μετανάστευση), ο TFR πρέπει να είναι περίπου 2,1 παιδιά ανά γυναίκα.

Με τιμές που κυμαίνονται μεταξύ **1,26 και 1,34, η Ελλάδα βρίσκεται πολύ κάτω από το επίπεδο αντικατάστασης.** Αυτό υπογραμμίζει τη σοβαρότητα του δημογραφικού προβλήματος και τη συνεχιζόμενη συρρίκνωση και γήρανση του πληθυσμού. Η Ελλάδα βιώνει υπογονιμότητα (γονιμότητα κάτω του 2,1) εδώ και δεκαετίες. Συγκριτικά:

- Το 2024 ο TFR ήταν περίπου 1,30.
- Το 1980 ο δείκτης ήταν πάνω από 2,2 παιδιά ανά γυναίκα.

Λαμβάνοντας υπόψη τα ως άνω στοιχεία καθίσταται σημαντική η αποτύπωση του επιπέδου της γήρανσης σε περιφερειακό επίπεδο. Από τον υπολογισμό του δείκτη γήρανσης της ΠΣΤΕ, που πραγματοποιήθηκε με βάση τα στοιχεία της Eurostat του υπολογιζόμενου πληθυσμού από την 1η Ιανουαρίου, προκύπτει ότι **κατά το έτος 2024 σε 100 παιδιά αντιστοιχούσαν 173 ηλικιωμένοι ηλικίας 65-85 ετών (σε σύνολο 116.671 ηλικιωμένων ατόμων)**. Το ποσοστό των ατόμων ηλικίας 65 ετών και άνω στον συνολικό πληθυσμό της ΠΣΤΕ υπολογίζεται σε περίπου 23,1%. Το πρόβλημα της γήρανσης του πληθυσμού έχει άμεση επίπτωση στο δείκτη εξάρτησης ηλικιωμένων της Περιφέρειας, ο οποίος καταδεικνύει ότι **σε 100 άτομα παραγωγικής ηλικίας (15-64 ετών) αντιστοιχούν 38,2 (σε σύγκριση με τον μέσο όρο της Ελλάδας, ο οποίος εκτιμάται περίπου στο 36,9) άτομα (μη παραγωγικής ηλικίας 65 ετών και άνω)**.

Ένας τόσο υψηλός δείκτης υποδηλώνει έντονη επιβάρυνση του εργαζόμενου πληθυσμού, με σοβαρές επιπτώσεις σε:

- Ασφαλιστικό Σύστημα: Μεγαλύτερη πίεση στα ταμεία, καθώς λιγότεροι εργαζόμενοι καλούνται να χρηματοδοτήσουν τις συντάξεις περισσότερων συνταξιούχων.
- Υπηρεσίες Υγείας και Πρόνοιας: Αυξημένες ανάγκες για υπηρεσίες μακροχρόνιας φροντίδας και υγειονομικής περίθαλψης.
- Οικονομική Ανάπτυξη: Μείωση του διαθέσιμου εργατικού δυναμικού, γεγονός που περιορίζει τις δυνατότητες ανάπτυξης της τοπικής οικονομίας της ΠΣΤΕ.

4.5. Δαπάνες Νοικοκυριών

Ιδιαίτερο ενδιαφέρον παρουσιάζουν τα ευρήματα της έρευνας αναφορικά με τους οικογενειακούς προϋπολογισμούς το έτος 2024⁴², που διεξήγαγε η ΕΛΣΤΑΤ, καθώς ανέδειξαν αύξηση ως προς τις δαπάνες των νοικοκυριών⁴³ (βλ. Πίνακα 14). Ειδικότερα, υπογραμμίζεται ότι η **μέση ετήσια δαπάνη των νοικοκυριών για αγορές κατά το έτος 2024, ανήλθε στα 20.694,48 ευρώ (1.724,54 τον μήνα), καταγράφοντας αύξηση σε τρέχουσες τιμές κατά 3,6%, σε σχέση με το 2023**.

⁴²ΕΛΣΤΑΤ, ΕΡΕΥΝΑ ΟΙΚΟΓΕΝΕΙΑΚΩΝ ΠΡΟΫΠΟΛΟΓΙΣΜΩΝ 2024, διαθέσιμη στον διαδικτυακό τόπο: <https://www.statistics.gr/el/statistics/-/publication/SFA05/2024>

⁴³Επισημαίνεται ότι η Έρευνα Οικογενειακών Προϋπολογισμών (ΕΟΠ) έτους 2024 επανασχεδιάστηκε με βάση τη νέα ταξινόμηση αγαθών και υπηρεσιών (COICOP-HBS 2018). Οι κύριες ομάδες αγαθών και υπηρεσιών είναι πλέον 13 από 12 που ήταν στην προηγούμενη ταξινόμηση. Οι κύριες αλλαγές αφορούν στη δημιουργία ξεχωριστής ομάδας για τις δαπάνες για ασφάλιση και οικονομικές υπηρεσίες και στην επαναταξινόμηση των δαπανών της πληροφόρησης, οι οποίες αφαιρέθηκαν από την ομάδα αναψυχή και πολιτισμός και πλέον ανήκουν στις δαπάνες για επικοινωνίες. Επιπλέον, στη νέα ταξινόμηση δεν περιλαμβάνονται οι τακτικές μεταβιβάσεις προς άλλα νοικοκυριά, ενώ μικρότερης κλίμακας αλλαγές έχουν γίνει σε όλες τις ομάδες ειδών και υπηρεσιών της ταξινόμησης. Για αυτό το λόγο, παρουσιάζονται κάποιες ενδεικτικές συγκρίσεις για τις οποίες χρησιμοποιούνται προσαρμοσμένα τα στοιχεία της ΕΟΠ 2023 σύμφωνα με τη νέα ταξινόμηση.

Πίνακας 12 Μέση μηνιαία δαπάνη (αγορές, τρέχουσες τιμές), κατά Περιφέρεια: ΕΟΠ 2024

	Τρέχουσες τιμές 2024		Σταθερές τιμές 2023	
	Δαπάνη (€)	Μεταβολή (%)	Δαπάνη (€)	Μεταβολή (%)
Μέση ετήσια δαπάνη νοικοκυριών	20.694,48	3,6	20.480,93	1,0
Μέση ετήσια δαπάνη ατόμων	8.740,20	3,7	8.647,00	1,1

Πηγή: ΕΛΣΤΑΤ

Όσον αφορά στη μέση ετήσια δαπάνη για κάθε άτομο το 2024 αποτυπώθηκε στα 8.740,20 ευρώ, καταγράφοντας αύξηση 3,7% (310,68 ευρώ ετησίως) σε σύγκριση με το 2023 (8.429,52 ευρώ).

Σύμφωνα με την ίδια έρευνα, η χαμηλότερη μέση ετήσια δαπάνη παρατηρείται στην ΠΣΤΕ και υπολογίζεται σε 14.214,96 ευρώ. Περαιτέρω, τα νοικοκυριά, που διαμένουν στην επικράτεια της ΠΣΤΕ δαπανούν κατά μέσο όρο το 68,7% της μέσης μηνιαίας δαπάνης των νοικοκυριών της χώρας (η χαμηλότερη σε σχέση με τις υπόλοιπες μέσες δαπάνες της χώρας). Στο ίδιο πλαίσιο, υπογραμμίζεται ότι η αξία της μέσης μηνιαίας δαπάνης σε ευρώ κυμαίνεται στα 1.184,58 ευρώ σε επίπεδο ΠΣΤΕ (αυξημένη κατά 2,2% σε σχέση με το 2023).

Πίνακας 13 Μέση μηνιαία δαπάνη (αγορές, τρέχουσες τιμές), κατά Περιφέρεια: ΕΟΠ 2024

Αξία σε ευρώ			
Περιφέρεια	Αξία	Ποσοστό επί του μέσου (%)	ΕΟΠ 2024/2023
			Μεταβολή αξίας %
Όλα τα νοικοκυριά	1.724,54	100,0	3,6
Ανατολική Μακεδονία και Θράκη	1.495,09	86,7	6,7
Κεντρική Μακεδονία	1.576,53	91,4	4,3
Δυτική Μακεδονία	1.605,54	93,1	9,8
Ήπειρος	1.302,75	75,5	2,2
Θεσσαλία	1.505,73	87,3	4,6
Ιόνια Νησιά	1.586,49	92,0	4,6
Δυτική Ελλάδα	1.621,41	94,0	4,4
Στερεά Ελλάδα	1.184,58	68,7	2,2
Αττική	2.030,27	117,7	5,4
Πελοπόννησος	1.426,52	82,7	1,4
Βόρειο Αιγαίο	1.554,13	90,1	4,6
Νότιο Αιγαίο	1.921,37	111,4	2,5
Κρήτη	1.690,35	98,0	5,1

Πηγή: ΕΛΣΤΑΤ

4.6. Κίνδυνος Φτώχειας και Κοινωνικού Αποκλεισμού

Με βάση τα στοιχεία της Έρευνας Εισοδήματος και Συνθηκών Διαβίωσης των Νοικοκυριών 2024, ο πληθυσμός που βρίσκεται σε κίνδυνο φτώχειας ή κοινωνικό αποκλεισμό ανέρχεται στο **26,9%** του πληθυσμού της Χώρας (2.740.051 άτομα), παρουσιάζοντας αύξηση κατά **0,8** ποσοστιαίες μονάδες σε σχέση με το 2023 (26,1%). Στο πλαίσιο του προγράμματος «Ευρώπη 2030», αναφορικά με την καταπολέμηση της φτώχειας, έχει τεθεί ως στόχος «να μειωθούν κατά 15 εκατομμύρια τα άτομα που βρίσκονται ή που κινδυνεύουν να βρεθούν σε κίνδυνο φτώχειας ή κοινωνικό αποκλεισμό, εκ των οποίων τα 5 εκατομμύρια να είναι παιδιά», έως το έτος 2030.

Πίνακας 14 Πληθυσμός σε κίνδυνο φτώχειας ή κοινωνικό αποκλεισμό σε χώρες που υπάρχουν διαθέσιμα στοιχεία για το 2024 τη δεδομένη χρονική στιγμή: 2015-2024

%										
Χώρες	2024	2023	2022	2021	2020	2019	2018	2017	2016	2015
Βουλγαρία	30,3	30,0	32,2	31,7	33,5	33,2	33,0	38,0	41,0	43,3
Ελλάδα	26,9	26,1	26,3	28,3	27,4	29,0	30,3	32,2	32,6	32,4
Ισπανία	25,8	26,5	26,0	27,8	27,0	26,2	27,3	27,5	28,8	28,7
Λετονία	24,3	25,6	26,0	26,1	25,1	26,7	28,4	28,5	28,2	30,0
Ιταλία	23,1	22,8	24,4	25,2	24,9	24,6	25,7	25,9	27,8	28,4
Εσθονία	22,2	24,2	25,2	22,2	22,8	23,7	23,6	23,3	23,1	23,6
Λουξεμβούργο	20,0	21,4	19,4	21,1	19,9	20,1	20,1	19,3	19,1	18,4
Γερμανία	20,0	21,2	21,1	21,0	20,4	17,3	18,5	18,8	19,8	20,0
Βέλγιο	18,2	18,6	18,7	18,8	20,3	20,0	20,5	22,0	22,2	21,6
Δανία	18,0	17,9	17,1	17,3	16,8	17,3	17,5	17,8	17,5	18,6
Σουηδία	17,5	18,4	18,6	17,2	17,7	18,4	17,7	17,2	17,7	18,2
Φινλανδία	16,8	15,8	16,3	14,2	14,9	14,5	16,6	16,0	16,5	16,9
Ολλανδία	16,4	16,3	16,6	16,6	16,0	16,5	16,5	16,6	16,3	16,4
Σλοβενία	14,4	13,7	13,3	13,2	14,3	13,7	15,4	16,6	16,9	17,7
Τσεχία	11,3	12,0	11,8	10,7	11,5	12,1	11,8	12,1	12,4	13,0

Πηγή: ΕΛΣΤΑΤ

Επισημαίνεται ότι, το κατώφλι της φτώχειας ανέρχεται στο ποσό των 6.510 ευρώ ετησίως για μονοπρόσωπο νοικοκυριό και σε 13.671 ευρώ για νοικοκυριά με δύο ενήλικες και δύο εξαρτώμενα παιδιά ηλικίας κάτω των 14 ετών. Το κατώφλι της φτώχειας ορίζεται στο 60% του διάμεσου συνολικού ισοδύναμου διαθέσιμου εισοδήματος των νοικοκυριών, το οποίο εκτιμήθηκε σε 10.850 ευρώ, ενώ το μέσο ετήσιο διαθέσιμο εισόδημα των νοικοκυριών της Χώρας εκτιμήθηκε σε 20.103 ευρώ.

5. Τρέχουσα Κατάσταση στο Πεδίο Εφαρμογής Εθνικών Μέτρων και Πολιτικών

Στην Περιφέρεια Στερεάς Ελλάδας, στο πεδίο εφαρμογής Εθνικών μέτρων και πολιτικών εξακολούθησαν να εφαρμόζονται, συνοπτικά τα ακόλουθα:

- Η καθολική εφαρμογή του Ελάχιστου Εγγυημένου Εισοδήματος (πρώην ΚΕΑ).
- Λοιπές Πολιτικές Παροχής Κοινωνικών Υπηρεσιών.
- Οι Ενεργητικές Πολιτικές Απασχόλησης.

5.1. Εφαρμογή του Ελάχιστου Εγγυημένου Εισοδήματος (ΕΕΕ)

Πρόκειται για προνοιακό πρόγραμμα, που χορηγείται σε ευάλωτα νοικοκυριά στο πλαίσιο της προστασίας τους από τις συνέπειες της φτώχειας και του κινδύνου του κοινωνικού αποκλεισμού και στηρίζεται σε τρεις πυλώνες, ήτοι την εισοδηματική ενίσχυση, τη διασύνδεση με υπηρεσίες κοινωνικής ένταξης και τη διασύνδεση με υπηρεσίες ενεργοποίησης, που αποσκοπούν στην ένταξη ή την επανένταξη των δικαιούχων στην αγορά εργασίας ή την κοινωνική επανένταξη.

Αξίζει να αναφερθεί ότι το εν λόγω Πρόγραμμα είχε αρχικά εφαρμοστεί πιλοτικά σε 30 Δήμους ωφελώντας περίπου 35.000 νοικοκυριά, ενώ από την 1/1/2017 με την ένταξη επιπλέον 295 Δήμων τα ωφελούμενα νοικοκυριά αυξήθηκαν σε 273.000.

Στο πεδίο των παροχών του ΕΕΕ εντάσσονται τα ακόλουθα:

1. Εισοδηματική ενίσχυση ωφελούμενης ομάδας
2. Συμπληρωματικές κοινωνικές υπηρεσίες, παροχές και αγαθά με χαρακτηριστικότερα τα κάτωθι:
 - Δωρεάν ιατροφαρμακευτική περίθαλψη ανασφάλιστων
 - Παραπομπή και ένταξη σε δομές και υπηρεσίες κοινωνικής φροντίδας και υποστήριξης
 - Ένταξη σε Προγράμματα και Κοινωνικές Δομές για την αντιμετώπιση της φτώχειας
 - Ένταξη στις δράσεις, που υλοποιούνται στο πλαίσιο του Επιχειρησιακού Προγράμματος του Ταμείου Ευρωπαϊκής Βοήθειας προς τους Άπορους
 - Κοινωνικό τιμολόγιο παροχών ηλεκτρικής ενέργειας
 - Κοινωνικό τιμολόγιο παροχών ύδρευσης
 - Κοινωνικό τιμολόγιο Δήμων και Δημοτικών Επιχειρήσεων

3. Υπηρεσίες ενεργοποίησης για την προώθηση των δικαιούχων σε δράσεις, που αποσκοπούν στην ένταξη ή επανένταξή τους στην αγορά εργασίας, υπό την προϋπόθεση ότι δύνανται να εργαστούν. Στις εν λόγω δράσεις εμπίπτουν τα ακόλουθα:

- Η κάλυψη προτεινόμενης θέσης εργασίας
- Η συμμετοχή σε προγράμματα κοινωφελούς εργασίας
- Η συμμετοχή σε προγράμματα επαγγελματικής κατάρτισης
- Η συμμετοχή σε προγράμματα απόκτησης επαγγελματικής εμπειρίας
- Η ένταξη ή η επιστροφή στο εκπαιδευτικό σύστημα και στα σχολεία δεύτερης ευκαιρίας

Στους δικαιούχους του Προγράμματος συγκαταλέγονται τόσο τα μονοπρόσωπα όσο και τα πολυπρόσωπα νοικοκυριά καθώς επίσης και οι άστεγοι, ενώ οι όροι και οι προϋποθέσεις εφαρμογής του Προγράμματος τροποποιούνται βάσει του υπ' αριθμ. 97046 ΦΕΚ Β' 6456/13.11.2023⁴⁴.

Όσον αφορά στην εισοδηματική ενίσχυση των μονοπρόσωπων νοικοκυριών από 1/12/2023 αυξήθηκε στα 216 € ανά μήνα (από 200 €), επίσης το εγγυημένο ποσό έλαβε προσαύξηση κατά 108€ ανά μήνα για κάθε επιπλέον ενήλικο μέλος του νοικοκυριού και η αντίστοιχη προσαύξηση για κάθε ανήλικο μέλος του νοικοκυριού αυξήθηκε κατά 54 € ανά μήνα.

Το Ελάχιστο Εγγυημένο Εισόδημα (ΕΕΕ) θα αυξηθεί κατά 16%, από 216 σε 250 ευρώ τον μήνα για το πρώτο μέλος της οικογένειας, ενώ υπάρχουν και προσαυξήσεις για κάθε επιπλέον μέλος. Η αύξηση αυτή θα ενεργοποιηθεί από τον Ιανουάριο του 2026 και αφορά όσους πληρούν τα κριτήρια του ΟΠΕΚΑ.

Υπογραμμίζεται δε, ότι η κρατική μέριμνα για τη διασφάλιση συνθηκών αξιοπρεπούς διαβίωσης όλων των πολιτών μέσω ενός συστήματος ελάχιστου εγγυημένου εισοδήματος, θωρακίζεται βάσει του άρθρου 21 του Συντάγματος της Ελλάδας⁴⁵. **Το ΕΕΕ συγκαταλέγεται μεταξύ των αφορολόγητων και ακατάσχετων επιδομάτων και ο ΟΠΕΚΑ⁴⁶ ορίζεται ως ο αρμόδιος Φορέας για τη μηνιαία καταβολή του στους δικαιούχους.**

Κατόπιν σχετικού έγγραφου αιτήματος της Περιφέρειας Στερεάς Ελλάδας προς το Υπουργείο Κοινωνικής Συνοχής & Οικογένειας/Γενική Γραμματεία Κοινωνικής Αλληλεγγύης &

⁴⁴ Βλ. Κ.Υ.Α. 97046/2023 Τροποποίηση της υπό στοιχεία Δ13/οικ. 53923/ 23-7-2021 κοινής υπουργικής απόφασης με θέμα «Τροποποίηση των όρων και των προϋποθέσεων εφαρμογής του προγράμματος Ελάχιστο Εγγυημένο Εισόδημα» (Β' 3359, διόρθωση σφάλματος Β'3554)

⁴⁵ Άρθρο 21 του Συντάγματος της Ελλάδας, «Προστασία οικογένειας, γάμου, μητρότητας και παιδικής ηλικίας, δικαιώματα ατόμων με αναπηρίες»

⁴⁶ <https://opeka.gr/elachisto-engyimeno-eisodima/>

Καταπολέμησης της Φτώχειας ελήφθησαν σημαντικές πληροφορίες αναφορικά με το πλήθος των ατόμων, που λαμβάνουν το ΕΕΕ στα γεωγραφικά της όρια.

Ειδικότερα, σύμφωνα με τις διαβιβασθείσες πληροφορίες, **το σύνολο των αιτήσεων των ωφελούμενων για το 2024 ανήλθε σε 92.570**. Αυτές περιλαμβάνουν μοναδικές αιτήσεις, μοναδικούς ωφελούμενους (αιτών και μέλη), άτομα ηλικίας 0-18, ΑμεΑ (>=67%), γυναίκες που διαμένουν σε ξενώνες φιλοξενίας γυναικών θυμάτων βίας, ανέργους, συνταξιούχους και αλλοδαπούς.

Στο επόμενο Διάγραμμα αποτυπώνεται το σύνολο των αιτήσεων ανά κατηγορία, όπως και οι μοναδικοί δικαιούχοι, οι οποίοι έλαβαν το ΕΕΕ για το 2024 στην ΠΣΤΕ.

Διάγραμμα 9 Σύνολο αιτήσεων ανά κατηγορία και μοναδικοί ωφελούμενοι (αιτών και μέλη) ΕΕΕ Δήμων ΠΣΤΕ (2024)

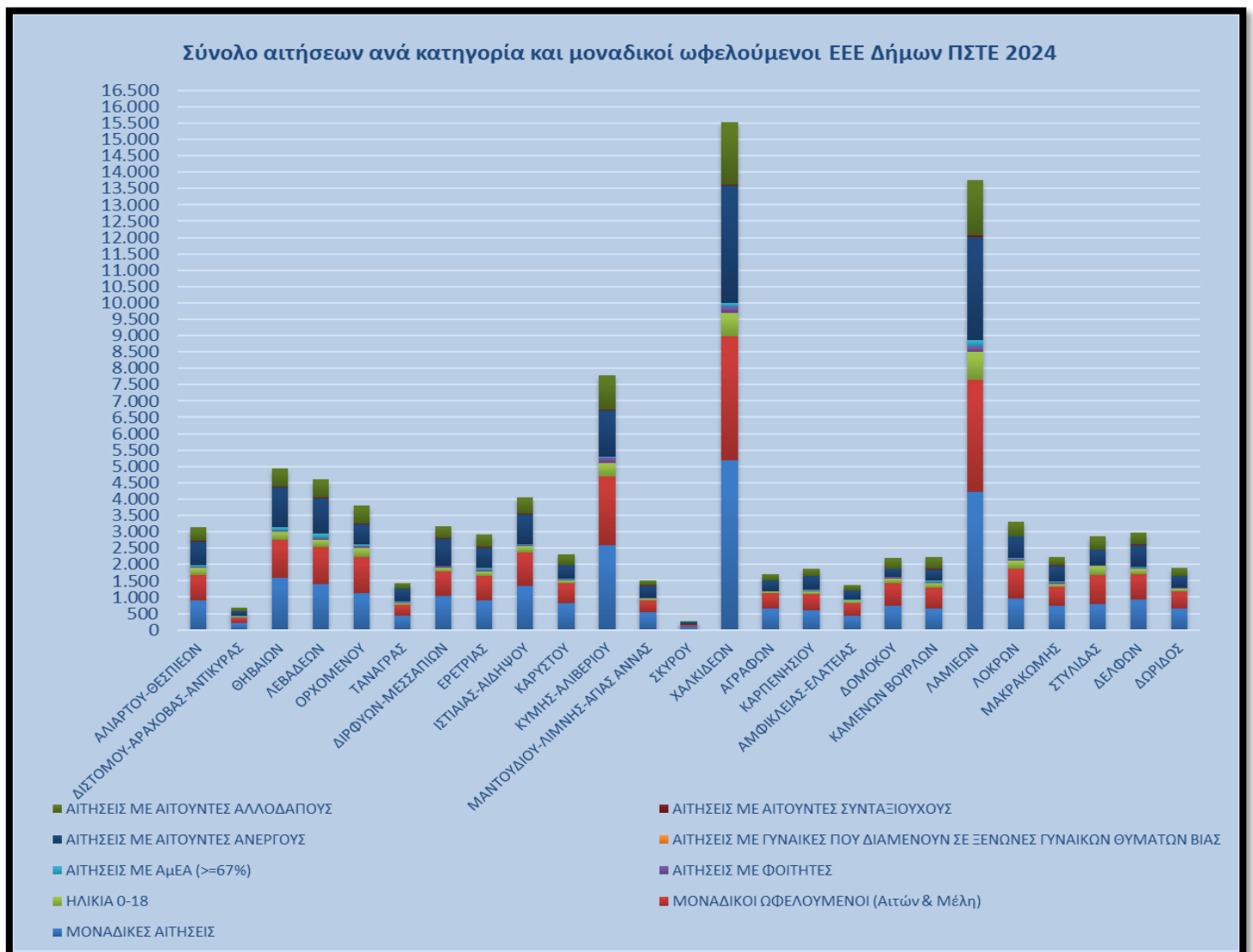

Πηγή: Υπουργείο Κοινωνικής Συνοχής και Οικογένειας - Ιδία Επεξεργασία

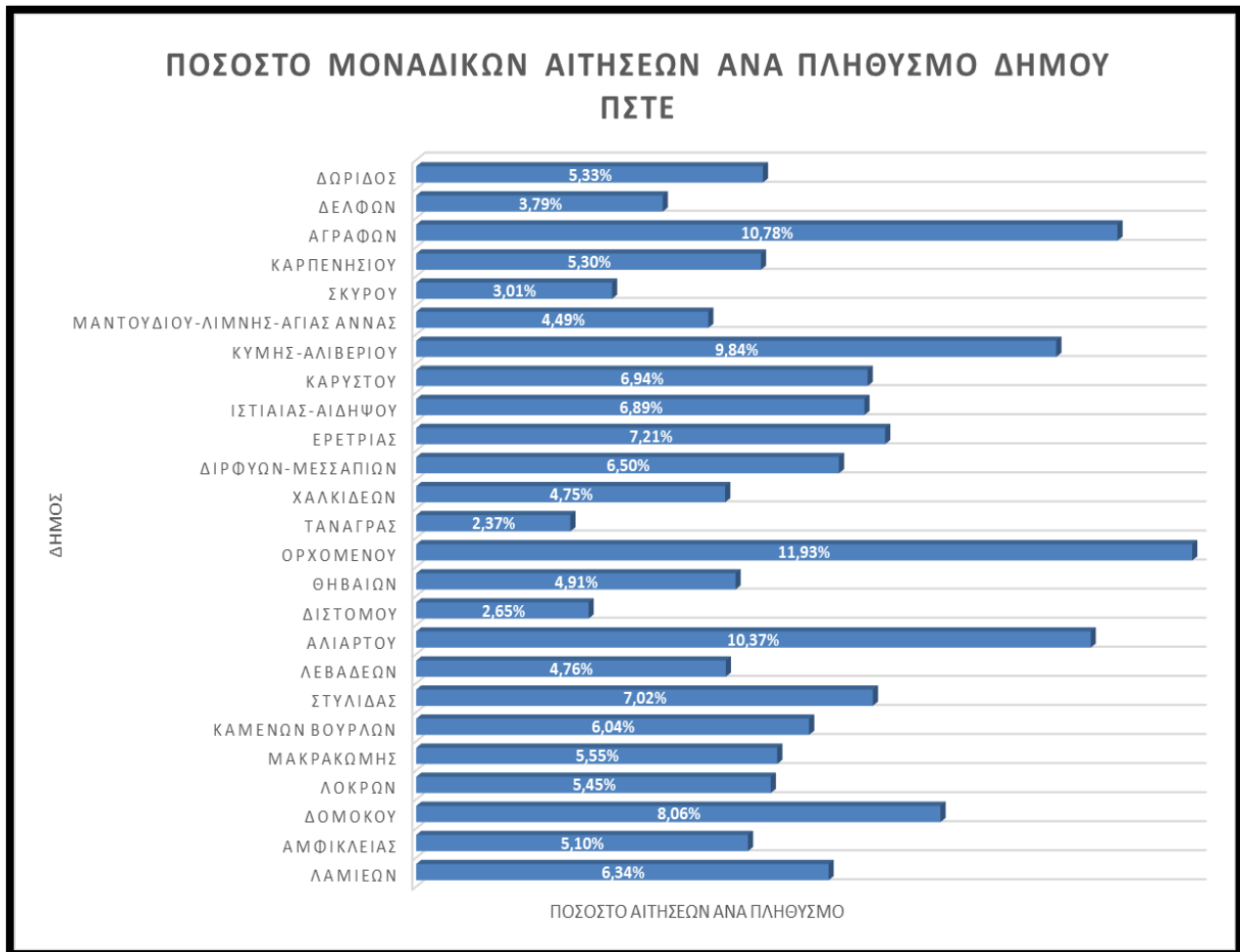
Διάγραμμα 10 Ποσοστό μοναδικών αιτήσεων ΕΕΕ ανά πληθυσμό Δήμου ΠΣΤΕ (2024)

Πηγή: Υπουργείο Κοινωνικής Συνοχής και Οικογένειας - Ιδία Επεξεργασία

Στο ανωτέρω Διάγραμμα απεικονίζονται υπό τη μορφή στηλών τα ποσοστά των μοναδικών αιτήσεων ανά Δήμο της επικράτειας της ΠΣΤΕ.

Ακολουθεί η ανάλυση του ποσοστού των μοναδικών δικαιούχων ανά Δήμο ΠΣΤΕ, για μια πιο κατατοπιστική αποτύπωση της κατάστασης.

Διάγραμμα 11 Ποσοστό μοναδικών ωφελούμενων ΕΕΕ ανά πληθυσμό Δήμου ΠΣΤΕ (2024)

Πηγή: Υπουργείο Κοινωνικής Συνοχής και Οικογένειας - Ιδία Επεξεργασία

Σύμφωνα με το παραπάνω Διάγραμμα, η πλειονότητα των ωφελούμενων του ΕΕΕ στην ΠΣΤΕ, κατά το 2024, καταγράφονται στους Δήμους:

1. Ορχομενού (11,76%)
2. Αλιάρτου – Θεσπιέων (8,86%)
3. Αγράφων (8,02%)
4. Κύμης-Αλιβερίου (7,98%)
5. Στυλίδας (7,77%)
6. Δομοκού (7,48%)
7. Ερέτριας (5,79%)
8. Καμένων Βούρλων (5,73%)
9. Ιστιαίας – Αιδηψού (5,27%)
10. Λαμιέων (5,15%)
11. Καρύστου (5,06%)
12. Λοκρών (5,05%)
13. Διρφύων – Μεσσαπίων (4,68%)
14. Αμφίκλειας – Ελάτειας (4,56%)

15. Δωρίδας (4,38%)
16. Καρπενησίου (4,17%)
17. Μακρακώμης (4,15%)
18. Λεβαδέων (3,87%)
19. Θηβαίων (3,56%)
20. Χαλκιδέων (3,47%)
21. Δελφών (3,22%)
22. Μαντουδίου-Λίμνης Αγίας Άννας (2,96%)
23. Διστόμου-Αράχοβας-Αντίκυρας (2,15%)
24. Σκύρου (2,10%)
25. Τανάγρας (1,69%)

Από τα ανωτέρω παρατηρείται μια ανακατανομή στην προέλευση των δικαιούχων του ΕΕΕ της ΠΣΤΕ σε σχέση με το 2023. Αξιοσημείωτο είναι το γεγονός ότι, στην Π.Ε. Βοιωτίας καταγράφεται, ταυτόχρονα, ο Δήμος με το μεγαλύτερο ποσοστό (Ορχομενός 11,76%) και ο Δήμος με το μικρότερο ποσοστό (Τανάγρα 1,69%) δικαιούχων ΕΕΕ σε επίπεδο ΠΣΤΕ.

Ενδιαφέρον παρουσιάζουν τα ποσοστά ένταξης των νοικοκυριών στο ΕΕΕ σε επίπεδο περιφέρειας. Ακολουθεί το αντίστοιχο Διάγραμμα, όπου απεικονίζονται, υπό τη μορφή στηλών, τα ποσοστά του ΕΕΕ ανά ΠΕ της ΠΣΤΕ.

Διάγραμμα 12 Ποσοστό μελών νοικοκυριών που λαμβάνει ΕΕΕ ανά ΠΕ και σύνολο ΠΣΤΕ (2024)

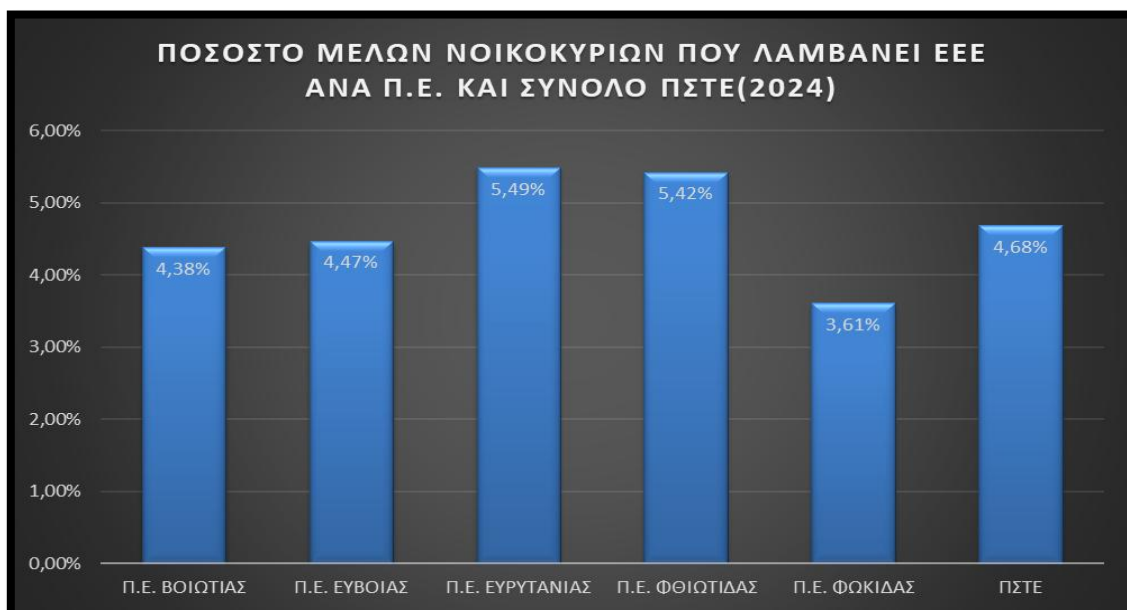

Πηγή: Υπουργείο Κοινωνικής Συνοχής και Οικογένειας - Ιδία Επεξεργασία

Βάσει του ως παραπάνω Διαγράμματος απορρέουν σημαντικές διαπιστώσεις αναφορικά με τους δικαιούχους του ΕΕΕ στην ΠΣΤΕ για το έτος 2024. Ειδικότερα, **το μεγαλύτερο ποσοστό των μελών νοικοκυριών στα οποία χορηγείται ΕΕΕ συγκεντρώνεται στην ΠΕ Ευρυτανίας (5,49%), έπονται οι ΠΕ Φθιώτιδας (5,42%), Εύβοιας (4,47%), Βοιωτίας (4,38%) και τέλος η ΠΕ Φωκίδας (3,61%). Στην ΠΣΤΕ το ποσοστό αγγίζει το 4,68%.**

Αξίζει να σημειωθεί ότι, σε σύγκριση με το 2023, το 2024 στις ΠΕ, όπως και στην ΠΣΤΕ, εν γένει, παρουσιάζεται αύξηση περίπου 1,10% στους δικαιούχους του ΕΕΕ.

Συγκρίνοντας το 2024 με το 2023, ειδικά για την ΠΣΤΕ, τα στοιχεία του ΟΠΕΚΑ δείχνουν ότι:

- Η αύξηση του ποσού και οι γενικότερες οικονομικές συνθήκες διατηρούν υψηλό τον αριθμό των δικαιούχων σε όλη τη χώρα.
- Η ΠΣΤΕ επλήγη από τις πλημμύρες του Σεπτεμβρίου 2023. Για τους δικαιούχους του ΕΕΕ που επλήγησαν από φυσικές καταστροφές (και σε περιοχές της ΠΣΤΕ), δόθηκαν παρατάσεις ισχύος των εγκριτικών αποφάσεων, διασφαλίζοντας τη συνέχιση της παροχής τους το 2024 χωρίς γραφειοκρατικές καθυστερήσεις.

Τέλος, η κύρια αλλαγή του 2024 στην ΠΣΤΕ σε σχέση με το 2023 είναι η αυξημένη εισοδηματική ενίσχυση λόγω της αναπροσαρμογής του βασικού ποσού κατά 7,75%.

5.2. Πρόγραμμα Επισιτιστικής Βοήθειας και Υλικής Στέρησης (Π6-ΕΒΥΣ 2021-2027)

Οι δράσεις του πρώην Ταμείου Ευρωπαϊκής Βοήθειας προς τους Απόρους (ΤΕΒΑ) για την αντιμετώπιση της υλικής στέρησης με παροχή τροφίμων και/ή βασικής υλικής βοήθειας προς τους απόρους, καθώς και η παροχή συνοδευτικών μέτρων προς υποστήριξη της κοινωνικής ένταξης τους, συνεχίζονται στο ΕΣΠΑ 2021-2027, μέσω του Προγράμματος «Ανθρώπινο Δυναμικό & Κοινωνική Συνοχή 2021-2027» (ΠΑΔΚΣ 2021-2027) και την Προτεραιότητα 6 – Πρόγραμμα Επισιτιστικής Βοήθειας και Υλικής Στέρησης (ΕΒΥΣ)⁴⁷, με προϋπολογισμό 400εκ. που συγχρηματοδοτείται από το ΕΚΤ+.

Η Προτεραιότητα 6 - ΕΒΥΣ εξειδικεύεται:

- στην παροχή επισιτιστικής βοήθειας μέσω διανομής τροφίμων, που σχετίζονται με τις ανάγκες των ωφελούμενων, λαμβανομένων επίσης υπόψη κλιματικών πτυχών, με στόχο τη συμβολή τους στην ισορροπημένη διατροφή και

⁴⁷ Περισσότερες πληροφορίες στον διαδικτυακό ιστότοπο: <https://ebys.gr/institutional-framework>

- στην παροχή μέσω διανομής ειδών βασικής υλικής συνδρομής, δηλαδή ειδών που ικανοποιούν καθημερινές ανάγκες αξιοπρεπούς διαβίωσης όπως είδη ατομικής υγιεινής, είδη οικιακού καθαρισμού, ρουχισμός κτλ.

Επιπλέον δίνεται έμφαση στην στήριξη των παιδιών τόσο μέσω διανομής ειδικών ειδών όπως βρεφικών τροφών, γάλακτος για βρέφη και παιδιά, σχολικά είδη κ.λπ. όσο και με τη διαφοροποίηση του διανεμόμενου πακέτου ανάλογα με τη σύνθεση της οικογένειας και την ύπαρξη παιδιών σε αυτήν.

Η παροχή επισιτιστικής και βασικής υλικής βοήθειας συμπληρώνεται με την παράλληλη παροχή συνοδευτικών μέτρων, δηλαδή δράσεων που στοχεύουν στην υποστήριξη της κοινωνικής ένταξης των ωφελούμενων.

Προβλέπονται συνέργειες μεταξύ των δράσεων της Προτεραιότητας 6 και των δράσεων των λοιπών Προτεραιοτήτων του ΠΑΔΚΣ, ώστε να παρασχεθούν ολιστικές υπηρεσίες στήριξης στους ωφελούμενους και επίσης, να αναπτυχθούν ειδικές δράσεις συνοδευτικών μέτρων για τα παιδιά.

Η ΔΑ ΟΠΕΚΑ ορίστηκε ως Ενδιάμεσος Φορέας (ΕΦ) για το Πρόγραμμα της Π6-ΕΒΥΣ, το οποίο υλοποιείται μέσω των 13 Περιφερειών της χώρας. Τα κριτήρια επιλεξιμότητας του ωφελούμενου πληθυσμού είναι οριζόντια και αντικειμενικά, σύμφωνα με εισοδηματικά και περιουσιακά κριτήρια, χωρίς καμία απολύτως διάκριση (φυλετική, εθνοτική, φύλου, θρησκείας, σεξουαλικού προσανατολισμού κλπ.).

Πλέον των ανωτέρω, θα είναι δυνατή και η παροχή επισιτιστικής και βασικής υλικής συνδρομής σε απόρους μέσω της προώθησης προϊόντων του προγράμματος σε δομές συσσιτίων ή άλλες κοινωνικές δομές.

Οι 13 Περιφέρειες της χώρας έχουν οριστεί ως οι βασικοί Δικαιούχοι (Επικεφαλής Εταίροι) των πράξεων της Προτεραιότητας 6 για τη διανομή τροφίμων και βασικών υλικών αγαθών σε απόρους και άτομα, που ζουν σε συνθήκες ακραίας φτώχειας.

Επισημαίνεται ότι, η καθυστέρηση στην υλοποίηση του νέου προγράμματος «ΕΒΥΣ 2021-2027», οδήγησε σε κενό στη διανομή ειδών για το έτος 2024.

Παράλληλα, οι διανομές του παλαιού προγράμματος ΤΕΒΑ ολοκληρώθηκαν τον Δεκέμβριο του 2023, ενώ το 2024 χαρακτηρίστηκε από την αναμονή για την ολοκλήρωση των διαγωνιστικών διαδικασιών και την υπογραφή των συμβάσεων προμήθειας του νέου κύκλου από τις 13 Περιφέρειες (που είναι πλέον οι Δικαιούχοι). **Η ΠΣΤΕ έχει προβεί σε όλες τις απαιτούμενες διαδικασίες/ενέργειες, που προβλέπονται, στο πλαίσιο της επανέναρξης του Προγράμματος.**

Αναμένονται τα στοιχεία της επαναλειτουργίας του προγράμματος (μετά την υπογραφή των συμβάσεων) για να αξιολογηθεί η αποτελεσματικότητα των νέων, ενισχυμένων συνοδευτικών μέτρων και τη συνολική κάλυψη.

5.3. Λοιπές Πολιτικές Παροχής Κοινωνικών Υπηρεσιών

5.3.1. Εφαρμογή προγράμματος Επίδομα Στέγασης

Το επίδομα στέγασης αποτελεί προνοιακό πρόγραμμα επιδότησης ενοικίου, το οποίο χορηγείται από τον ΟΠΕΚΑ έναντι νοικοκυριών, που μισθώνουν την κύρια κατοικία τους. Οι όροι και οι προϋποθέσεις εφαρμογής του προγράμματος, ορίζονται βάσει της υπ' αριθμ.71670 – ΦΕΚ Τεύχος Β' 4500/29.09.2021ΚΥΑ. Η εν λόγω απόφαση αντικαθιστά την υπό στοιχεία Δ13/ΟΙΚ.10747/256/6.3.2019 ΚΥΑ⁴⁸, όπως τροποποιήθηκε με άρθρα 17 και 18 αντιστοίχως του ν.4659/2020.

Όσον αφορά στο ποσό της επιδότησης χορηγούνται στο δικαιούχο **εβδομήντα (70) ευρώ μηνιαίως (μονοπρόσωπο νοικοκυριό)** και για κάθε επιπλέον μέλος το εν λόγω ποσό **προσαυξάνεται κατά τριανταπέντε (35) ευρώ**, ενώ στις περιπτώσεις νοικοκυριών με απροστάτευτο τέκνο παρέχεται επιπλέον **προσαύξηση τριανταπέντε (35) ευρώ** σε μηνιαία βάση για κάθε απροστάτευτο τέκνο. **Σημειώνεται ότι ανεξαρτήτως σύνθεσης νοικοκυριού το ανώτατο όριο του Επιδόματος Στέγασης ανέρχεται σε διακόσια δέκα (210) ευρώ.**

Για τη χορήγηση του επιδόματος απαιτείται η προβλεπόμενη από τις οικείες διατάξεις του νόμου δήλωση και αποδοχή του ηλεκτρονικού μισθωτηρίου συμβολαίου⁴⁹, το οποίο πρέπει να είναι σε ισχύ καθ' όλη τη διάρκεια της περιόδου χορήγησης του επιδόματος. Συγχρόνως, επιβάλλεται να έχει υποβληθεί δήλωση φορολογίας εισοδήματος από όλα τα ενήλικα μέλη του νοικοκυριού. Στις περιπτώσεις κατά τις οποίες το νοικοκυριό αποτελείται και από φιλοξενούμενα μέλη, η υποβολή της αίτησης συντελείται αποκλειστικά από τον/την υπόχρεο ή τον/τη σύζυγο του υπόχρεου υποβολής δήλωσης φορολογίας εισοδήματος της φιλοξενούσας μονάδας για το σύνολο των μελών του νοικοκυριού. Επιπροσθέτως, η σύμβαση προμήθειας ηλεκτρικής ενέργειας θα πρέπει να είναι στο όνομα του αιτούντα ή μέλους του νοικοκυριού. Τέλος, σχετικά με τις περιπτώσεις, για τις οποίες το νοικοκυριό περιλαμβάνει ανήλικα μέλη για τα οποία συντρέχουν προϋποθέσεις φοίτησης στην υποχρεωτική εκπαίδευση απαιτείται αφενός η εγγραφή τους στο σχολείο για το τρέχον σχολικό έτος και αφετέρου η επαρκής φοίτησή τους για το προηγούμενο σχολικό έτος.

⁴⁸ Η υπ' αριθμ. Δ13/ΟΙΚ.10747/256/6.3.2019 ΚΥΑ αφορούσε στον καθορισμό των όρων και των προϋποθέσεων για την εφαρμογή του προγράμματος Επιδότηση Στέγασης (Β'792)

⁴⁹ Εξαιρέση αποτελούν τα μισθωτήρια, τα οποία εμπίπτουν στις διατάξεις της υπ' αριθμ. ΠΟΛ 1028/23.1.2015 (Β'294) απόφασης της Γενικής Γραμματέως Δημοσίων εσόδων του Υπουργείου Οικονομικών

Διευκρινίζεται δε, ότι η τελευταία προϋπόθεση θεωρείται ότι συντρέχει, εφόσον το ανήλικο μέλος δεν υποχρεούται να επαναλάβει την ίδια τάξη, λόγω του αριθμού των απουσιών του. Ακόμη, σε περίπτωση μη εκπλήρωσης της υποχρέωσης επαρκούς φοίτησης, λόγω αδικαιολόγητων απουσιών παρέχεται η δυνατότητα στο νοικοκυριό επανυποβολής αίτησης για το πρόγραμμα έπειτα από έξι (6) μήνες από την διαπίστωσή της, με προϋπόθεση την εγγραφή στο νέο σχολικό έτος.

Το επίδομα Στέγασης δεν εμπίπτει σε καμία κατηγορία εισοδήματος, απαλλάσσεται από κάθε φόρο, τέλος, εισφορά ή κράτηση υπέρ του Δημοσίου ή τρίτου συμπεριλαμβανομένης της ειδικής εισφοράς αλληλεγγύης⁵⁰, είναι ακατάσχετο από το Δημόσιο ή οποιονδήποτε τρίτο, κατά παρέκκλιση κάθε γενικής ή ειδικής διάταξης, δεν συμψηφίζεται με βεβαιωμένα χρέη προς το Δημόσιο, τα ασφαλιστικά ταμεία ή τα πιστωτικά ιδρύματα και δεν υπολογίζεται στον καθορισμό της εισοδηματικής ενίσχυσης ή στα εισοδηματικά όρια για την καταβολή του Ελάχιστου Εγγυημένου Εισοδήματος και του Επιδόματος Παιδιού⁵¹.

5.3.2. Εφάπαξ ειδικό βοήθημα για επανασύνδεση παροχών ηλεκτρικού ρεύματος

Με την Κοινή Υπουργική Απόφαση (ΚΥΑ) ΥΠΕΝ/ΔΗΕ/7422/130/23.01.2023 καθορίζεται η νέα προθεσμία, που αφορά στο εφάπαξ ειδικό βοήθημα για την επανασύνδεση οικιακών παροχών, που έχουν αποσυνδεθεί, λόγω οφειλών και αναφέρεται σε καταναλωτές που έχουν ληξιπρόθεσμες οφειλές και η αποσύνδεση από το δίκτυο έχει συντελεστεί μέχρι τις 31.12.2022 και παραμένουν αποσυνδεδεμένοι μέχρι την ολοκλήρωση της διαδικασίας υποβολής και εξέτασης των αιτήσεων, σύμφωνα με το Άρθρο 3 της ΥΠΕΝ/ΔΗΕ/70697/861/14.07.2020, όπως αντικαταστάθηκε με το Άρθρο 2 της ΥΠΕΝ/ΔΗΕ/124788/2150/28.12.2021.

Επισημαίνεται ότι τόσο οι προϋποθέσεις που πρέπει να πληρούνται από μέρους των προς εξέταση δικαιούχων του ειδικού βοηθήματος όσο και η συνολική διαδικασία, αναλύονται στην ΚΥΑ ΥΠΕΝ/ΔΗΕ/70697/861/14.07.2020, προκειμένου να υποβληθεί η σχετική αίτηση στον αρμόδιο Δήμο.

Ιδιαίτερη προσοχή δόθηκε το 2024 στα νοικοκυριά που επλήγησαν από τις πλημμύρες του 2023 (Daniel) σε περιοχές της Φθιώτιδας και της Εύβοιας. Αν και το βοήθημα αφορά γενικά τα ευάλωτα νοικοκυριά, τα πληγέντα νοικοκυριά εντάσσονται σε καθεστώς αυξημένης προτεραιότητας εξέτασης των αιτήσεών τους για την επανασύνδεση, καθώς συχνά είχαν αντιμετωπίσει πολλαπλά προβλήματα (οφειλές, ζημιές στις κατοικίες κ.λπ.).

⁵⁰ Σύμφωνα με το άρθρο 43^Α του ν. 4172/2013 (Α'167)

⁵¹Βλ. άρθρο 214 του ν.4512/2018

Επίσης, λειτουργεί και ο πενταψήφιος αριθμός **15902 (Γραμμή Ενεργειακής Αλληλεγγύης)**, μέσω του οποίου μπορούν ευάλωτα νοικοκυριά να αιτηθούν επανασύνδεση και να ενημερωθούν για το βοήθημα.

5.3.3. Επίδομα Κοινωνικής Αλληλεγγύης Συνδρομής Ανασφάλιστων Υπερηλίκων

Με γνώμονα την προστασία των πλέον ευάλωτων πολιτών της χώρας έχει διαμορφωθεί το κατάλληλο νομοθετικό πλαίσιο αναφορικά με τη διαχείριση και την απονομή Επιδόματος Κοινωνικής Αλληλεγγύης Στεγαστικής Συνδρομής έως και **387,90 € (από 1/1/2024, μετά την αύξηση 3%) στους ανασφάλιστους υπερήλικες**. Παρότι το εν λόγω επίδομα ήδη καταβαλλόταν μέσω του Οργανισμού Προνοιακών Επιδομάτων και Κοινωνικής Αλληλεγγύης (Ο.Π.Ε.Κ.Α.), ωστόσο η νομική του θωράκιση διασφαλίζεται πλήρως με την έκδοση της υπ' αριθμ.30105/2021-ΦΕΚ 2156/Τεύχος Β'/25-05-2021 Κοινής Υπουργικής Απόφασης (Κ.Υ.Α.).

Απευθύνεται αποκλειστικά σε ανασφάλιστους υπερήλικες (μοναχικά άτομα ή ζευγάρι), ηλικίας άνω των 67 χρόνων για τους οποίους συντρέχουν οι κάτωθι προϋποθέσεις:

- Το συνολικό ετήσιο φορολογητέο εισόδημα του αιτούντος δεν πρέπει να υπερβαίνει τα 4.654,80 € (ή τα 9.309,60 € για έγγαμο).
- Δεν λαμβάνουν και δεν έχουν υποβάλλει αίτηση τόσο οι ίδιοι ή ο/η σύζυγος τους για συνταξιοδότηση από φορέα ημεδαπής ή αλλοδαπής με εξαίρεση την (σύνταξη) παροχή του ανασφάλιστου υπερήλικα
- Δεν διαθέτουν οι ίδιοι ή ο/η σύζυγός τους ή το έτερο μέρος του συμφώνου συμβίωσης ή αμφότεροι από κοινού πλήρες δικαίωμα (100%) κυριότητας, επικαρπίας ή οίκησης σε ακίνητο με χρήση κατοικίας, δεν τους έχει παραχωρηθεί δωρεάν ακίνητο για τη στέγασή τους, ούτε έχουν μεταβιβάσει μετά τη δημοσίευση του ν.4756/2020 με συμβολαιογραφική πράξη γονικής παροχής ή δωρεάς το ανωτέρω δικαίωμα πλήρους κυριότητας ή επικαρπίας σε τέτοιο ακίνητο
- Οι αιτούντες δεν φιλοξενούν τρίτα πρόσωπα ή δεν διαβιούν σε προνοιακό ίδρυμα κλειστής φροντίδας, με εξαίρεση τις περιπτώσεις φιλοξενίας α) ανηλίκου με το οποίο ο αιτών ή η σύζυγός του συνδέεται με συγγένεια α' και β' βαθμού, β) ατόμου με αναπηρία διαπιστωμένη από τα αρμόδια κατά νόμο όργανα, συνδεόμενο με τον αιτούντα ή τον/τη σύζυγό του ή το έτερο μέρος του συμφώνου συμβίωσης με συγγένεια α' ή β' βαθμού

- Ο/η αιτών/αιτούσα ή ο/η σύζυγος τους ή το έτερο μέρος συμβίωσης, δεν εργάζονται, δεν συντηρούνται από τρίτο πλην συζύγου ατόμου και δεν επιδοτούνται από άλλο επίδομα για τον ίδιο σκοπό
- Το συνολικό ύψος των καταθέσεων δεν είναι ανώτερο των 7.000 ευρώ, ενώ σε περίπτωση ζεύγους ή ετέρου συμφώνου συμβίωσης, το ποσό δεν ξεπερνά τις 10.500 ευρώ
- Διαμένουν νόμιμα και μόνιμα στην Ελλάδα τα τελευταία 12 έτη πριν την υποβολή της αίτησης

Το υφιστάμενο νομοθετικό πλαίσιο καθορίζει με απόλυτη σαφήνεια τις προϋποθέσεις για τη χορήγηση του συγκεκριμένου επιδόματος, τη διαδικασία υποβολής των ηλεκτρονικών αιτήσεων και τους όρους λειτουργίας της πλατφόρμας, η οποία υποστηρίζει την υποβολή και επεξεργασία των αιτήσεων.

Η ηλεκτρονική υποβολή των αιτήσεων έχει επιστρατευτεί προς διευκόλυνση των πολιτών σε σχέση με την προσκόμιση των απαραίτητων δικαιολογητικών, καθώς παρέχεται η δυνατότητα άντλησής τους μέσω της διασύνδεσης της πλατφόρμας με άλλες βάσεις δεδομένων.

5.3.4. Κοινωνικές Δομές Άμεσης Αντιμετώπισης της Φτώχειας

Στο πλαίσιο της άμεσης αντιμετώπισης του φαινομένου της φτώχειας έχουν συσταθεί Δομές, οι οποίες λειτουργούν στην πλειονότητα των Δήμων της χώρας και εκπονούν δράσεις για την προώθηση της κοινωνικής ένταξης και καταπολέμησης της φτώχειας.

Πρόκειται για Δομές που λειτουργούν στους Δήμους των γεωγραφικών ορίων της ΠΣΤΕ συγκροτώντας ένα Δίκτυο μέσω του οποίου παρέχονται υπηρεσίες προσαρμοσμένες στις ιδιαίτερες ανάγκες των ευάλωτων και ειδικών κοινωνικών ομάδων. Τοιουτοτρόπως διασφαλίζεται ένα πλέγμα κοινωνικής προστασίας σε τοπικό επίπεδο. Περαιτέρω, οι εν λόγω Δομές συμβάλλουν στη βελτίωση της ποιότητας ζωής των ευάλωτων ατόμων, ενισχύοντας συγχρόνως την κοινωνική συνοχή και προλαμβάνοντας φαινόμενα κοινωνικού αποκλεισμού και περιθωριοποίησης. Αξιοσημείωτο είναι το γεγονός ότι μέσω των συγκεκριμένων Κοινωνικών Δομών εξυπηρετούνται άτομα, που διαβιούν στο όριο ή κάτω από το όριο της φτώχειας.

Μεταξύ των Κοινωνικών Δομών για την άμεση καταπολέμηση της φτώχειας συγκαταλέγονται τα Κέντρα Κοινότητας με Παραρτήματα Κέντρων Ένταξης Μεταναστών (ΚΕΜ) και Ρομά, οι Δομές Παροχής Βασικών Αγαθών, ήτοι τα Κοινωνικά Παντοπωλεία, Κοινωνικά Φαρμακεία και Συσσίτια παρέχοντας τις αντίστοιχες υπηρεσίες έναντι των πολιτών της Περιφέρειας Στερεάς Ελλάδας.

Εν προκειμένω, στην ΠΣΤΕ λειτουργούν συνολικά 25 Κέντρα Κοινότητας (ένα σε κάθε Δήμο) εκ των οποίων δυο (2) διαθέτουν Παράρτημα Ρομά και ακόμη δυο (2) Παράρτημα ΚΕΜ. Όσον αφορά στις Δομές Παροχής Βασικών Αγαθών, τα Κοινωνικά Παντοπωλεία υπολογίζονται σε έξι (6) ενώ τα Κοινωνικά Φαρμακεία, όπως επίσης και τα Συσσίτια ανέρχονται σε δυο (2) αντιστοίχως.

Οι εν λόγω Κοινωνικές Δομές στην Περιφέρεια Στερεάς Ελλάδας ήταν ενταγμένες στο ΕΠ Στερεά Ελλάδα 2014-2020 και χρηματοδοτήθηκαν από το ΕΚΤ. Δεδομένης της αναγνώρισης του σπουδαίου έργου, που επιτελείται από μέρους τους ως προς την εξυπηρέτηση των ευάλωτων διαμενόντων στην Περιφέρεια Στερεάς Ελλάδας, διασφαλίστηκε η απρόσκοπτη λειτουργία τους μέσω της ένταξής τους στο νέο Ε.Π. Στερεά Ελλάδα 2021-2027 και χρηματοδοτούνται από το ΕΚΤ+.

Σε προηγούμενο κεφάλαιο της παρούσης αναφέρονται αναλυτικά στοιχεία αναφορικά με τις προαναφερθείσες Δομές, οι οποίες παρέχουν κοινωνικές υπηρεσίες έναντι των οικονομικά ασθενέστερων πολιτών της ΠΣΤΕ.

5.3.5. Προώθηση και υποστήριξη παιδιών για την ένταξή τους στην προσχολική εκπαίδευση καθώς και για την πρόσβαση παιδιών σχολικής ηλικίας, εφήβων και ατόμων με αναπηρία, σε υπηρεσίες δημιουργικής απασχόλησης περιόδου 2024-2025

Πρόκειται για μια δράση που συγχρηματοδοτείται από το Ευρωπαϊκό Κοινωνικό Ταμείο (ΕΚΤ+) στο πλαίσιο του Εταιρικού Συμφώνου για την Περιφερειακή Ανάπτυξη (ΕΣΠΑ) για την Προγραμματική Περίοδο 2021-2027 και από εθνικούς πόρους.

Στόχος του εν λόγω προγράμματος αποτελεί η διασφάλιση της ισότιμης άνευ αποκλεισμών πρόσβασης των παιδιών και δη εκείνων που βρίσκονται σε ανάγκη σε ποιοτικότερες υπηρεσίες αγωγής, εκπαίδευσης στην προσχολική και σχολική ηλικία σε εναρμόνιση και με τα ειδικότερα οριζόμενα στη Σύσταση ΕΕ 2021/1004 για τη δέσμευση μιας Ευρωπαϊκής Εγγύησης για το Παιδί (ChildGuarantee). Επιπροσθέτως, αποσκοπεί στην πρόσβαση παιδιών, εφήβων και ΑμεΑ σε υπηρεσίες εξωσχολικών δραστηριοτήτων δημιουργικής απασχόλησης⁵².

Η Ελληνική Εταιρεία Τοπικής Ανάπτυξης και Αυτοδιοίκησης (ΕΕΤΑΑ) ΑΕ, ως δικαιούχος της δράσης «Προώθηση και υποστήριξη παιδιών για την ένταξή τους στην προσχολική

⁵² Βλ. Ν. 4941/2022/Αρθρο 104 (ΦΕΚ 113/Α'/16.6.2022: <https://www.e-nomothesia.gr/kat-oikonomia/nomos-4941-2022-phek-113a-16-6-2022.html>)

εκπαίδευση καθώς και για τη πρόσβαση παιδιών σχολικής ηλικίας, εφήβων και ατόμων με αναπηρία, σε υπηρεσίες δημιουργικής απασχόλησης», περιόδου 2024 - 2025, εξέδωσε την υπ. αριθμ. πρωτ. 15969/11-07-2025 (ΑΔΑ: ΡΒΑ6465ΖΩ5-0ΓΨ) σχετική πρόσκληση προς ενδιαφερόμενους για υποβολή αίτηση, έχοντας υπόψη:

1. Την υπ' αριθμ. 99310/10.7.2024⁵³ Κοινή Υπουργική Απόφαση των Υπουργών Εθνικής Οικονομίας και Οικονομικών, Εσωτερικών, Εργασίας και Κοινωνικής Ασφάλισης, Κοινωνικής Συνοχής και Οικογένειας και Ψηφιακής Διακυβέρνησης (ΦΕΚ 4056 Β'/10.7.'24) «Σύστημα Διαχείρισης, Αξιολόγησης, Παρακολούθησης και Ελέγχου – Διαδικασία Εφαρμογής της δράσης "Προώθηση και υποστήριξη παιδιών για την ένταξή τους στην προσχολική εκπαίδευση καθώς και για τη πρόσβαση παιδιών σχολικής ηλικίας, εφήβων και ατόμων με αναπηρία, σε υπηρεσίες δημιουργικής απασχόλησης" της χρονικής περιόδου 2024-2025, συγχρηματοδοτούμενης από το Ευρωπαϊκό Κοινωνικό Ταμείο+ στο πλαίσιο του Εταιρικού Συμφώνου για την Περιφερειακή Ανάπτυξη (ΕΣΠΑ) για την Προγραμματική Περίοδο 2021–2027 και από εθνικούς πόρους.
2. Το Κωδικοποιημένο Καταστατικό της Ελληνικής Εταιρείας Τοπικής Ανάπτυξης και Αυτοδιοίκησης (ΕΕΤΑΑ) ΑΕ, που δημοσιεύθηκε αρχικά στο ΦΕΚ 1241/Τ.Α.Ε.-Ε.Π.Ε./1985).
3. Την υπ' αριθ.: 682/10.7.'24 Απόφαση του Δ.Σ. της ΕΕΤΑΑ ΑΕ για την έγκριση της Πρόσκλησης εκδήλωσης ενδιαφέροντος της δράσης «Προώθηση και υποστήριξη παιδιών για την ένταξή τους στην προσχολική εκπαίδευση καθώς και για τη πρόσβαση παιδιών σχολικής ηλικίας, εφήβων και ατόμων με αναπηρία, σε υπηρεσίες δημιουργικής απασχόλησης», περιόδου 2024- 2025.
4. Το εκάστοτε ισχύον θεσμικό και κανονιστικό πλαίσιο που αφορά στην λειτουργία Βρεφικών, Βρεφονηπιακών, Βρεφονηπιακών Σταθμών Ολοκληρωμένης Φροντίδας, Παιδικών Σταθμών, Κέντρων Δημιουργικής Απασχόλησης Παιδιών (ΚΔΑΠ) και Κέντρων Δημιουργικής Απασχόλησης Παιδιών με Ειδικές Ανάγκες (ΚΔΑΠΑμεΑ.).

Δικαιούχος της δράσης, υπό την έννοια της παρ. 6 του Άρθρου 104 του Ν. 4941/2022 (ΦΕΚ Α'/113/16.6.2022), όπως ισχύει, και σύμφωνα με την παρ. 2 του Άρθρου 1 της υπ' αριθμ. 99310/10.7.2024 ΚΥΑ, ορίζεται η **Ελληνική Εταιρεία Τοπικής Ανάπτυξης και Αυτοδιοίκησης (ΕΕΤΑΑ) ΑΕ.**

⁵³ ΚΥΑ 99310 ΕΞ 2024 - ΦΕΚ 4056/Β/10-7-2024: <https://www.e-nomothesia.gr/kat-vggia/paidikoi-stathmoi/kya-99310-eks-2024.html>

Ως «Ωφελούμενα», ορίζονται τα **βρέφη, νήπια και παιδιά προσχολικής ηλικίας καθώς και τα παιδιά, έφηβοι και τα άτομα με αναπηρία,** που εμπίπτουν στις κατηγορίες και πληρούν τις προϋποθέσεις του Άρθρου 3 της παρούσας, προκειμένου να λάβουν **«αξία τοποθέτησης» (voucher)** και σύμφωνα με τα οριζόμενα στο Άρθρο 3.1. α-δ της υπ' αριθμ. 99310 ΚΥΑ, εφεξής ωφελούμενα παιδιά.

Αξίζει να αναφερθεί ότι ως **«αιτών»,** ορίζεται **ο νόμιμος εκπρόσωπος** του εν δυνάμει ωφελούμενου παιδιού ή ατόμου με αναπηρία, που θα υποβάλει την αίτηση, ενώ ως **«νόμιμος/η εκπρόσωπος», ο γονέας ή το πρόσωπο,** που ασκεί τη γονική μέριμνα ή την επιμέλεια του ωφελούμενου, ο ανάδοχος γονέας, ο επίτροπος ή ο δικαστικός συμπαραστάτης.

Ως «Φορέας/Δομή», ορίζεται **ο πάροχος θέσεων προσχολικής αγωγής, φροντίδας και δημιουργικής απασχόλησης παιδιών ή ατόμων με αναπηρία,** όπως αναφέρεται στο Άρθρο 3 της παρούσας και ορίζεται στο Άρθρο 5 της υπ' αριθμ. 99310 ΚΥΑ, εφεξής Φορέας/Δομή.

Ως «Αξία τοποθέτησης» (voucher), ορίζεται **το αντίτιμο** το οποίο καταβάλλεται στο Φορέα για παροχή υπηρεσιών φροντίδας και φιλοξενίας στη δομή/δομές του, για λογαριασμό του ωφελούμενου παιδιού ή ατόμου με αναπηρία, κατόπιν σχετικής εξουσιοδότησης του Νόμιμου Εκπροσώπου του προς την ΕΕΤΑΑ, σύμφωνα με τα ανώτατα όρια τιμών, όπως αυτά αναφέρονται στο Άρθρο 7 της παρούσας και ορίζονται στο Άρθρο 6 της υπ' αριθμ. 99310 ΚΥΑ.

Σύμφωνα με τα οριζόμενα στο Άρθρο 13 της σχετικής ΚΥΑ, η κατανομή του προϋπολογισμού για την περίοδο 2024-2025, θα γίνει ανά Περιφέρεια, πηγή χρηματοδότησης και κατηγορία δομών, σύμφωνα με τους πίνακες 1 και 2 του προαναφερόμενου άρθρου.

Ο συνολικός προϋπολογισμός του Προγράμματος ανέρχεται **στο ποσό των 361.200.000 €** και θα καλυφθεί από πιστώσεις που αφορούν στο εθνικό ΠΔΕ και συγχρηματοδοτούμενο σκέλος (ύψους 291.200.000 €) και από πιστώσεις του τακτικού προϋπολογισμού του Υπουργείου Κοινωνικής Συνοχής και Οικογένειας (ύψους 70.000.000 €). Τα ποσά που ορίζονται στην αρχική κατανομή του Άρθρου 13 της σχετικής ΚΥΑ και προσδιορίζονται στους Πίνακες 1 και 2 ανά κατηγορία δομών είναι ενδεικτικά, και μπορούν να διαφοροποιηθούν κατά την εξέλιξη της δράσης, μεταξύ διαφορετικών πηγών χρηματοδότησης του ίδιου πίνακα. Για την κατηγορία των δομών Α1, Α2, Β1, Β2, Β3 (Πίνακας 1) Γ και Δ (Πίνακας 2, Άρθρο 13 σχετικής ΚΥΑ), ο προϋπολογισμός καλύπτεται και από πόρους του Υπουργείου Κοινωνικής Συνοχής και Οικογένειας, κατά τα οριζόμενα στην ΚΥΑ. Τα όρια δαπάνης σε Ευρώ που καταβλήθηκαν από την ΕΕΤΑΑ, ανά κατηγορία Δομής (Α, Β, Γ, Δ) και ανά κατηγορία θέσης αυτών (Α1, Α2, Β1, Β2, Β3, Γ, Δ) και καλύφθηκαν για το σύνολο των παρεχόμενων υπηρεσιών έχουν μέγιστη διάρκεια ισχύος τους 11 μήνες.

Δικαίωμα υποβολής αίτησης στην παρούσα Πρόσκληση, έχει ο νόμιμος εκπρόσωπος του παιδιού ή του ατόμου με αναπηρία που είναι:

- Γονέας παιδιού βρεφικής, προσχολικής, σχολικής ηλικίας, εφήβου και ατόμου με αναπηρία,
- Άτομο, το οποίο έχει με δικαστική απόφαση την επιμέλεια του παιδιού
- Άτομο, το οποίο έχει οριστεί δικαστικός συμπαραστάτης ή ασκεί την επιμέλεια του συμπαραστατούμενου με δικαστική απόφαση, ή είναι ανάδοχος γονέας με ενεργή αναδοχή στο

Εθνικό Μητρώο Εγκεκριμένων Αναδοχών.

Για την **ΠΣΤΕ** η χρηματοδότηση ανέρχεται σε **4.942.465 €**.

Ο αριθμός των ωφελούμενων **για το έτος 2024-2025 ανέρχεται σε 5.981 παιδιά** και αντιπροσωπεύει τον συνολικό αριθμό των παιδιών που έχουν μοριοδοτηθεί και έχουν δικαίωμα «Αξίας Τοποθέτησης» (voucher) για ένταξη σε βρεφικούς/παιδικούς σταθμούς και ΚΔΑΠ/ΚΔΑΠΑμεΑ, στην Περιφέρεια Στερεάς Ελλάδας.

Ο μεγάλος αυτός αριθμός ωφελούμενων (σχεδόν 6.000 παιδιά/άτομα) στις δομές δημιουργικής απασχόλησης της ΠΣΤΕ, επιβεβαιώνει την **αύξηση των ωφελούμενων στις κοινωνικές δομές γενικότερα στην Περιφέρεια κατά το 2024-2025.**

Η αύξηση αυτή οφείλεται:

1. Στη συνέχιση της χρηματοδότησης (Πρόσκληση 15969/11.07.2024, που διαδέχθηκε την 12158/19.06.2023)
2. Στην αυξημένη ζήτηση και την προσπάθεια κάλυψης του συνόλου των αιτήσεων που πληρούν τις προϋποθέσεις.

5.3.6. Πρόγραμμα «Βοήθεια στο Σπίτι»

Πρόκειται για Πρόγραμμα, που παρέχει υπηρεσίες οργανωμένης και συστηματικής πρωτοβάθμιας κοινωνικής φροντίδας από ειδικούς επιστήμονες και καταρτισμένα στελέχη. Απευθύνεται αφενός σε άτομα τρίτης ηλικίας, τα οποία δεν αυτοεξυπηρετούνται πλήρως και αφετέρου σε άτομα με κινητικές δυσλειτουργίες και ειδικά προβλήματα.

Η συνεισφορά του Προγράμματος έγκειται στην παροχή των προαναφερθεισών υπηρεσιών στο οικείο - οικογενειακό περιβάλλον των εξυπηρετούμενων, στοιχείο που συντελεί στη διασφάλιση φροντίδας εξωΐδρυματικού χαρακτήρα, αποφυγή καταστάσεων κοινωνικού αποκλεισμού, διασφάλιση συνθηκών αξιοπρεπούς διαβίωσης, διατήρηση της οικογενειακής συνοχής και εν τέλει βελτίωση της ποιότητας ζωής των ωφελούμενων. Συγχρόνως, διευκολύνει τις

γυναίκες, που επιφορτίζονται με τη φροντίδα των ηλικιωμένων μελών της οικογένειάς τους να ενταχθούν στην αγορά εργασίας.

Το πρόγραμμα απευθύνεται κυρίως σε:

- Άτομα της τρίτης ηλικίας (άνω των 65 ετών) που δεν αυτοεξυπηρετούνται πλήρως.
- Άτομα με Αναπηρία (ΑμεΑ) με πιστοποίηση ΚΕΠΑ (67% και άνω).

Οι υπηρεσίες που παρέχονται από το εξειδικευμένο προσωπικό (κοινωνικούς λειτουργούς, νοσηλευτές, οικογενειακούς βοηθούς) περιλαμβάνουν:

- Ψυχοκοινωνική Υποστήριξη: Ατομική συμβουλευτική και ψυχολογική στήριξη.
- Νοσηλευτική Φροντίδα: Λήψη ζωτικών σημείων, προσωπική υγιεινή, περιποίηση τραυμάτων.
- Διεκπεραίωση Υποθέσεων: Βοήθεια στη συνταγογράφηση, στην παράδοση φαρμάκων, σε ραντεβού με νοσοκομεία ή ΚΕΠΑ, και σε αγορές προϊόντων.
- Οικιακή Βοήθεια: Βασική καθαριότητα κατοικιών.

Σύμφωνα με το άρθρο 77 του Ν. 5027/2023⁵⁴ από την 1/1/2023 η χρηματοδότηση του Προγράμματος «Βοήθεια στο Σπίτι» συμπεριλαμβανομένης της μισθολογικής δαπάνης του προσωπικού της (βλ. παρ. 1 του ίδιου άρθρου) καλύπτεται από την ειδική πίστωση που εγγράφεται κατ' έτος στον προϋπολογισμό του Υπουργείου Εσωτερικών και αποδίδεται με απόφαση του Υπουργού Εσωτερικών στους Δήμους ή μέσω των Δήμων στα νομικά τους πρόσωπα ή σε λοιπά νομικά πρόσωπα δημόσιου δικαίου που υλοποιούν το Πρόγραμμα «Βοήθεια στο Σπίτι».

Ειδικότερα οι Δήμοι με το ποσό που τους αναλογεί καλύπτουν τα ακόλουθα:

1. τη μισθολογική δαπάνη του προσωπικού που στελεχώνει τις 2.908 θέσεις τακτικού προσωπικού της Προκήρυξης 4Κ/2020 του ΑΣΕΠ,
2. τη μισθολογική δαπάνη των διοριστέων της Προκήρυξης 4Κ/2020 του ΑΣΕΠ κατόπιν συμμόρφωσης σε δικαστική απόφαση,
3. τη μισθολογική δαπάνη του προσωπικού της παρ.1 του άρθρου 77 του ν.5027/2023,
4. τη μισθολογική δαπάνη του προσωπικού που στελεχώνει τις 184 θέσεις για την εξυπηρέτηση του Προγράμματος «Βοήθεια στο Σπίτι» για άτομα που προστατεύονται από τον ν.2643/1998 και
5. το κόστος χρήσης οχημάτων καθώς και το διοικητικό και λειτουργικό κόστος του προγράμματος (όπως καύσιμα και συντήρηση οχημάτων, εξοπλισμός, αναλώσιμα κλπ.).

⁵⁴Ν. 5027/2023: <https://www.e-nomothesia.gr/kat-demosia-dioikese/n-5027-2023.html>

Το Άρθρο 27 παρ. 4 του νεότερου Ν. 5188/2025⁵⁵ προέβλεψε δεύτερη παράταση της διάρκειας των συμβάσεων του προσωπικού του Προγράμματος «Βοήθεια στο Σπίτι», οι οποίες είχαν αρχικά παραταθεί δυνάμει του άρθρου 77 του ν. 5027/2023. Η νέα αυτή παράταση είναι επίσης για είκοσι τέσσερις (24) μήνες.

Υπογραμμίζεται ότι η χρηματοδότηση από το λογαριασμό του Υπουργείου Εσωτερικών, που τηρείται στο Ταμείο Παρακαταθηκών και Δανείων με τον τίτλο «Κεντρικοί Αυτοτελείς Πόροι των Δήμων», κατανεμήθηκε στους Δήμους της χώρας σε τρεις δόσεις. Πιο συγκεκριμένα, από το συνολικό ποσό των 45.000.000,00 € της πρώτης δόσης στους Δήμους της ΠΣΤΕ κατεβλήθη το ποσό των 3.763.460,00 €, από το συνολικό ποσό των 10.000.000,00 € της δεύτερης δόσης στους Δήμους της ΠΣΤΕ χορηγήθηκε το ποσό των 1.250.912,00 € και από τα συνολικά 5.000.000,00 € της τρίτης δόσης αναλογούσε στους Δήμους της ΠΣΤΕ το ποσό των 417.672,18 €.

Πίνακας 15 Στοιχεία Προγράμματος «Βοήθεια στο Σπίτι» (2024)

Δείκτης	Αριθμός / Εμβέλεια	Παρατηρήσεις
Συνολικός Αριθμός Ωφελούμενων	~100.000 (ετήσια βάση)	Υπολογίζεται ότι το πρόγραμμα εξυπηρετεί περίπου 100.000 άτομα ετησίως σε όλη την Ελλάδα.
<u>Αριθμός Ωφελούμενων στην ΠΣΤΕ</u>	<u>~5.000 – 6.000 (ετήσια βάση)</u>	<u>Υπολογίζεται ότι το πρόγραμμα εξυπηρετεί περίπου 5.000 – 6.000 ετησίως στην ΠΣΤΕ</u>
Συμμετέχοντες Δήμοι	Όλοι οι Δήμοι της Χώρας	Το πρόγραμμα λειτουργεί σε όλους τους 332 Δήμους, ως μόνιμη κοινωνική υπηρεσία.
Μόνιμο Προσωπικό (Διορισθέντες 4Κ/2020)	~2.900	Ο αριθμός των ατόμων που διορίστηκαν ως μόνιμο προσωπικό μέσω της προκήρυξης 4Κ/2020.
Προσωπικό με Παρατεταμένες Συμβάσεις	~1.100 (Εκτίμηση)	Ο αριθμός των εργαζομένων των οποίων οι συμβάσεις παρατάθηκαν (τελευταία παράταση με τον Ν. 5188/2025).
Συνολικό Προσωπικό (Μόνιμοι + Παρατάσεις)	~1.100 (Εκτίμηση)	Το σύνολο των εργαζομένων που στελεχώνουν τη δομή σε εθνικό επίπεδο.

Πηγή: Υπουργείο Κοινωνικής Συνοχής και Οικογένειας – Ιδία Επεξεργασία

⁵⁵ Νόμος 5188/2025 - ΦΕΚ 49/Α/28-3-2025: <https://www.e-nomothesia.gr/kat-nomothesia-genikou-endiapherontos/n-5188-2025.html>

5.3.7. Υγειονομική περίθαλψη ανασφάλιστων και ευάλωτων κοινωνικών ομάδων

Το ζήτημα της υγειονομικής κάλυψης των ανασφάλιστων και ευάλωτων κοινωνικών ομάδων ορίζεται σύμφωνα με την υπό στοιχεία ΓΠ.οικ.30268-ΦΕΚ Τεύχος Β'/2673/31-05-2022 Απόφασης του Υπουργού Υγείας⁵⁶. Ειδικότερα, προβλέπεται ότι δικαίωμα συνταγογράφησης φαρμάκων, θεραπευτικών πράξεων και διαγνωστικών εξετάσεων σε ανασφάλιστους και ευάλωτες κοινωνικές ομάδες έχουν μόνο οι γιατροί των Νοσοκομείων του Εθνικού Συστήματος Υγείας και των Δημόσιων Δομών παροχής υπηρεσιών Πρωτοβάθμιας Φροντίδας Υγείας καθώς και οι εργαζόμενοι στις Δομές της παρ. 4 του άρθρου 8 του ν.4375/2016 (Α' 51)⁵⁷.

Εξαιρέση αποτελούν άτομα, που σύμφωνα με την παρ. 1 της ως άνω προαναφερθείσας απόφασης, εμπίπτουν στις εξής περιπτώσεις:

- Ανασφάλιστοι νέοι έως 18 ετών
- Ανασφάλιστοι ασθενείς με νοητική ή ψυχική αναπηρία, αυτισμό, σύνδρομο down, διπολική διαταραχή, κατάθλιψη με ψυχωσικά συμπτώματα, εγκεφαλική παράλυση ή βαριές και πολλαπλές αναπηρίες, ακρωτηριασμένοι, που λαμβάνουν εξωϊδρυματικό επίδομα με ποσοστό αναπηρίας 67% και άνω, όπως και όσοι έχουν πιστοποιημένη αναπηρία από ΚΕΠΑ 80% και άνω αναφορικά με οποιαδήποτε πάθηση
- Ανασφάλιστοι ασθενείς με παθήσεις, συμπεριλαμβανόμενες στον κατάλογο Β της κοινής απόφασης των Υπουργών Υγείας και Εργασίας και Κοινωνικών Υποθέσεων, όπως αυτή τροποποιήθηκε και ισχύει⁵⁸ καθώς και ανασφάλιστοι ασθενείς, που πάσχουν από το σύνδρομο ανοσολογικής ανεπάρκειας (AIDS)
- Συνταγογράφηση όλων ανεξαιρέτως των εμβολίων σε όλους ανεξαιρέτως τους ανασφάλιστους πολίτες

Στις προαναφερθείσες περιπτώσεις η συνταγογράφηση φαρμάκων, θεραπευτικών πράξεων καθώς και διαγνωστικών εξετάσεων πραγματοποιείται από όλους τους πιστοποιημένους ιατρούς στο ΣΗΣ.

⁵⁶ Αφορά σε εξαιρέσεις από το πεδίο εφαρμογής και οριστικοποίηση του χρονικού σημείου έναρξης ισχύος της παρ. 1 του άρθρου 38 του ν.4865/2021 (Α' 238), ως αυτή είχε μετατεθεί με την υπό στοιχεία Γ.Π. οικ. 81828/30-12-2021 απόφαση του Υπουργού Υγείας «Μετάθεση έναρξης ισχύος της παρ. 1 του άρθρου 38 του ν.4865/2021 (Α' 238), περί της συνταγογράφησης φαρμάκων, θεραπευτικών πράξεων και διαγνωστικών εξετάσεων στους ανασφάλιστους και τις ευάλωτες κοινωνικές ομάδες» (Β' 6328), που τροποποιήθηκε με τις υπό στοιχεία Γ.Π.οικ.4763/28-01-2022 (Β' 299), Γ.Π.οικ.12184/28-02-2022 (Β' 899), Γ.Π. οικ. 16988/22-03-2022 (Β' 1424) και Γ.Π.οικ.23872/29-04-2022 (Β' 2133) αποφάσεις του Υπουργού Υγείας

⁵⁷ Πρόκειται για τις Περιφερειακές Υπηρεσίες της Υπηρεσίας Υποδοχής και Ταυτοποίησης του Υπουργείου Μετανάστευσης και Ασύλου, όπως τροποποιήθηκε βάσει του άρθρου 28 του ν.4825/2021 και τέθηκε σε ισχύ στις 4/9/2021

⁵⁸ Της υπό στοιχεία ΔΥΓ3(α)/οικ.104747/26-10-2012 κοινής απόφασης των Υπουργών Υγείας και Εργασίας και Κοινωνικών Υποθέσεων «Τροποποίηση της υπ' αρ. Φ.42000/οικ.2555/353/28-2-2012 κοινής υπουργικής απόφασης (Β' 497) «Κατάλογος παθήσεων, τα φάρμακα των οποίων χορηγούνται με μειωμένη ή μηδενική συμμετοχή του ασφαλισμένου», όπως αυτή τροποποιήθηκε με την υπό στοιχεία Φ.42000/ΟΙΚ.12485/1481/6-6-2012 κοινή υπουργική απόφαση (ΦΕΚ 1814/Β/2012)» (Β'2883)

Όσον αφορά στις περιπτώσεις ανασφάλιστων ασθενών, που δεν υπάγονται στις κατηγορίες της παρ. 1, η συνταγογράφηση των υποχρεωτικά ηλεκτρονικώς συνταγογραφούμενων σκευασμάτων⁵⁹ από τους ιδιώτες γιατρούς, συντελείται με ένδειξη συμμετοχής ασθενούς 100%. Η θεσμοθετημένη συμμετοχή ασθενούς των εν λόγω σκευασμάτων στην περίπτωση, που η συνταγογράφησή τους πραγματοποιείται από ιατρούς της παρ. 1 του άρθρου 38 του ν.4865/2021, παραμένει σε ισχύ.

5.3.8. Ενεργητικές Πολιτικές Απασχόλησης

Πρόκειται για συγκεκριμένες παρεμβάσεις, που επιστρατεύονται για την ενίσχυση των ευκαιριών απασχόλησης έναντι όσων αναζητούν εργασία. Η συστηματική εφαρμογή αντίστοιχων Προγραμμάτων στη χώρα μας ξεκίνησε κατά τα μέσα της δεκαετίας του 1990, ενώ ο ΟΑΕΔ τέθηκε ως ο υπεύθυνος Φορέας για την υλοποίησή τους.

Η ανάγκη για εφαρμογή ενός ευρύτερου πλέγματος δράσεων και παρεμβάσεων συνετέλεσε στην αναβάθμιση του ρόλου του ΟΑΕΔ μετεξελίσσοντάς τον σε ΔΥΠΑ⁶⁰ βάσει του Νόμου 4921/2022. Κατ' επέκταση, η ΔΥΠΑ αξιοποιώντας τους πόρους του Σχεδίου Ανάκαμψης και Ανθεκτικότητας «Ελλάδα 2.0» και τις δυνατότητες του υπ' αριθμ. 4921/2022 Νόμου «Δουλειές Ξανά» μετουσιώνεται σε κεντρικό πυλώνα της δημιουργίας Εθνικής Στρατηγικής για την κατάρτιση στη χώρα.

Ειδικότερα, η Εθνική Στρατηγική για τις ΕΠΑ εκπονήθηκε υπό τον συντονισμό του (πρώην) Υπουργείου Εργασίας και Κοινωνικών Υποθέσεων σε συνεργασία με τη Γενική Γραμματεία Ενίσχυσης της Απασχόλησης και τη ΔΥΠΑ και με τη συμβολή του Οικονομικού Πανεπιστημίου Αθηνών, ώστε να καταστεί ένα ολιστικό στρατηγικό πλαίσιο για την ανάπτυξη και υλοποίηση ενεργητικών πολιτικών απασχόλησης για την περίοδο 2022-2030, σε συνδυασμό με παθητικές πολιτικές αγοράς εργασίας.

Τα Προγράμματα, που αναμένεται να υλοποιηθούν στο πλαίσιο της Στρατηγικής πέραν της χρηματοδότησης από το Εθνικό Σχέδιο Ανάκαμψης και Ανθεκτικότητας «Ελλάδα 2.0», θα λάβουν επιπλέον χρηματική ενίσχυση από το ΕΣΠΑ 2021-2027 καθώς και από εθνικούς πόρους. Σημειώνεται δε, ότι η Εθνική Στρατηγική βρίσκεται σε πλήρη ευθυγράμμιση με τις αρχές του Ευρωπαϊκού Πυλώνα Κοινωνικών Δικαιωμάτων και της νέας Διακήρυξης του Πόρτο καθώς και με

⁵⁹Αναφέρονται στο άρθρο 16 της από 1^{ης} Αυγούστου 2020 Πράξης Νομοθετικού Περιεχομένου (Α' 157), η οποία κυρώθηκε με το άρθρο 1 του ν.4722/2020 (Α'177) καθώς και στο άρθρο 90 του ν.4600/2019

⁶⁰ ΔΥΠΑ: <https://www.dypa.gov.gr/proghramma-epikhorighisis-epikheiriseon-ghia-proslipsi-1000-atomon-poy-vriskontai-se-meioneaktiki-idiaitera-meioneaktiki-thesi>

τους στόχους, που έχουν τεθεί με χρονικό ορίζοντα το 2030 σε Ευρωπαϊκή κλίμακα αναφορικά με τους τομείς της απασχόλησης, των δεξιοτήτων και της κοινωνικής προστασίας.

Αξίζει να επισημανθεί ότι η **Εθνική Στρατηγική για τις ΕΠΑ διαρθρώνεται σε τέσσερις (4) στρατηγικούς άξονες.**

1. Ο πρώτος περιλαμβάνει την ενίσχυση της απασχόλησης και την αντιμετώπιση της ανεργίας καθώς και της μακροχρόνιας ανεργίας.
2. Στο δεύτερο εντάσσεται η ενίσχυση της νεανικής απασχόλησης και η διευκόλυνση της πρόσβασης των νέων στην αγορά εργασίας.
3. Ο τρίτος Στρατηγικός Άξονας εμπεριέχει την ανάπτυξη του εργατικού δυναμικού της χώρας και την ενίσχυση της απασχολησιμότητάς του.
4. Τέλος, ο τέταρτος στρατηγικός άξονας αφορά στην αγορά εργασίας χωρίς αποκλεισμούς.

Συνεπώς, η ταχύτερη και αποτελεσματικότερη επανένταξη των ανέργων στην αγορά εργασίας, η επιβράβευση των αναζητούντων εργασία, η αναβάθμιση των δεξιοτήτων του ανθρώπινου κεφαλαίου της χώρας, η μεταρρύθμιση, ο συντονισμός και η διασύνδεση της κατάρτισης με την οικονομία, η αξιοποίηση ευρωπαϊκών πόρων για την ποιοτική κατάρτιση ανέργων και εργαζομένων, η ενίσχυση της αντιστοιχίας δεξιοτήτων εργατικού δυναμικού και αγοράς εργασίας και η κάλυψη των διαθέσιμων θέσεων εργασίας συγκαταλέγονται μεταξύ των στόχων της σύγχρονης και ευέλικτης Ευρωπαϊκής Δημόσιας Υπηρεσίας Απασχόλησης.

Λαμβάνοντας υπόψη τα ανωτέρω, οι παρεμβάσεις στις οποίες θα προβεί η ΔΥΠΑ για την ενίσχυση των ευκαιριών απασχόλησης στο πλαίσιο των ΕΠΑ περιλαμβάνουν τα ακόλουθα:

- Υπηρεσίες Συμβουλευτικής συμπεριλαμβανομένων Εξατομικευμένης Προσέγγισης, Επαγγελματικού Προσανατολισμού και Επαναπροσανατολισμού, Συμβουλευτικής Τεχνικών Αναζήτησης Εργασίας και Συμβουλευτικής Ανάλυσης Επιχειρηματικών Πρωτοβουλιών
- Προώθηση της Απασχόλησης, με την εφαρμογή προγραμμάτων μείωσης α) του μισθολογικού κόστους εργασίας, β) του μη μισθολογικού κόστους εργασίας μέσω της επιχορήγησης των ασφαλιστικών εισφορών, διευκολύνοντας τη μετάβαση στην εργασία, με έμφαση στις πληττόμενες από την ανεργία ομάδες, καθώς και σε ευάλωτες κοινωνικές ομάδες του πληθυσμού
- Συνεργασία με κοινωνικούς και τοπικούς φορείς σε τοπικά προγράμματα απασχόλησης με κεντρικό ρόλο των ΚΠΑ2 της ΔΥΠΑ

- Προώθηση της προσαρμοστικότητας εργαζομένων και επιχειρήσεων με παράλληλο στόχο τη διατήρηση της απασχόλησης
- Σύζευξη Προσφοράς και Ζήτησης Εργασίας με την υποστήριξη εργασιακών συμβούλων, αλλά και ηλεκτρονικά, μέσω της διαδικτυακής πύλης του Οργανισμού
- Δίκτυο EURES για τη σύζευξη προσφοράς και ζήτησης εργασίας σε Ευρωπαϊκό επίπεδο
- Δράσεις για τη βελτίωση της απασχολησιμότητας του Εργατικού Δυναμικού μέσω της απόκτησης και ανάπτυξης δεξιοτήτων. Στο πλαίσιο αυτό, η ΔΥΠΑ δραστηριοποιείται στους τομείς Επαγγελματικής Εκπαίδευσης και Επαγγελματικής Κατάρτισης, παρέχοντας ολοκληρωμένα προγράμματα αρχικής και μεταλυκειακής επαγγελματικής εκπαίδευσης και κατάρτισης μέσω των εκπαιδευτικών του Δομών

Η ΔΥΠΑ υλοποιεί πολλά προγράμματα απασχόλησης και κατάρτισης, που στοχεύουν στη στήριξη ανέργων σε μειονεκτική ή ιδιαίτερα μειονεκτική θέση, όπως:

- **Πρόγραμμα Απασχόλησης ανέργων που αντιμετωπίζουν σημαντικά εμπόδια στην ένταξη ή επανένταξή τους στην αγορά εργασίας:** Απευθύνεται σε ομάδες όπως μακροχρόνια άνεργοι άνω των 55 ετών, άνεργες μητέρες (που επιστρέφουν στην αγορά), άνεργα μέλη μονογονεϊκών οικογενειών, κ.λπ. Η επιχορήγηση καλύπτει έως το 75% του μισθού και των εισφορών για 12-24 μήνες. Η ΠΣΤΕ έχει λάβει αποφάσεις για την έγκριση προσλήψεων προσωπικού μέσω του συγκεκριμένου προγράμματος της ΔΥΠΑ, καλύπτοντας ανάγκες σε διάφορες Περιφερειακές Ενότητες (π.χ. Βοιωτία, Εύβοια) κατά τη διάρκεια του 2024.
- **Πρόγραμμα απασχόλησης 10.000 μακροχρόνια ανέργων 45 ετών και άνω:** Η επιχορήγηση καλύπτει έως το 80% του μισθού και των εισφορών για 18 μήνες.
- **Πρόγραμμα απασχόλησης 3.000 ανέργων που ανήκουν σε ειδικές και ευάλωτες κοινωνικές ομάδες:** Απευθύνεται σε Άτομα με Αναπηρία (ΑμεΑ), γυναίκες θύματα βίας, κ.ά.

Η ανεργία των νέων στην Περιφέρεια Στερεάς Ελλάδας (ΠΣΤΕ), αν και ακολουθεί την πτωτική τάση της εθνικής ανεργίας, αποτελεί διαχρονικά μια σημαντική πρόκληση.

Η αντιμετώπισή της βασίζεται σε πολιτικές τριών αξόνων:

- αύξηση της απασχολησιμότητας (κατάρτιση),
- προώθηση της ένταξης στην αγορά εργασίας (επιδότησεις),
- ενίσχυση της επιχειρηματικότητας.

Το Εθνικό Ποσοστό Ανεργίας Νέων (κάτω των 25) τον Αύγουστο 2024 είχε φτάσει το ρεκόρ χαμηλού 16,7%. Ωστόσο, η ανεργία των νέων στην Ελλάδα παραμένει σημαντικά υψηλότερη από τον γενικό δείκτη ανεργίας (περίπου 9,0% το Γ' Τρίμηνο 2024).

Οι πολιτικές για την αντιμετώπιση της ανεργίας των νέων στην ΠΣΤΕ εντάσσονται στο πλαίσιο της Εθνικής Στρατηγικής για την Απασχόληση των Νέων (2021-2027) και της Ενισχυμένης Εγγύησης για τη Νεολαία (Youth Guarantee), με εξειδίκευση μέσω περιφερειακών και εθνικών προγραμμάτων της ΔΥΠΑ και του ΕΣΠΑ 2021-2027.

1. Ενεργητικές Πολιτικές Απασχόλησης (ΔΥΠΑ)

Αυτές οι δράσεις στοχεύουν στην άμεση τοποθέτηση των ανέργων νέων στην αγορά εργασίας και συχνά υλοποιούνται και στην ΠΣΤΕ:

- **Προγράμματα Προεργασίας/Απόκτησης Εμπειρίας (Vouchers):** Παροχή επιχορηγούμενης επαγγελματικής εμπειρίας (συνήθως 6 μηνών) σε ανέργους νέους (π.χ., 18-29 ετών), με κάλυψη της αποζημίωσης και των εισφορών από τη ΔΥΠΑ/ΕΣΠΑ.
- **Προγράμματα Επιχορήγησης Προσλήψεων:** Επιδοτήσεις σε επιχειρήσεις του ιδιωτικού τομέα για την πρόσληψη ανέργων, συμπεριλαμβανομένων των νέων, με σκοπό τη δημιουργία νέων, μακροχρόνιων θέσεων εργασίας.

2. Αναβάθμιση Δεξιοτήτων και Κατάρτιση

Στοχεύουν στη μείωση του «χάσματος δεξιοτήτων» (skill mismatch) μεταξύ αυτών που διαθέτουν οι νέοι και αυτών που ζητά η αγορά εργασίας.

- **Επαγγελματική Κατάρτιση:** Προγράμματα κατάρτισης και επανεκπαίδευσης (reskilling/upskilling) σε ψηφιακές και «πράσινες» δεξιότητες.
- **Σύνδεση Εκπαίδευσης & Παραγωγής:** Δράσεις για τη σύνδεση των Πανεπιστημιακών Ιδρυμάτων (π.χ. Πανεπιστήμιο Θεσσαλίας/ΠΣΤΕ) και των ΙΕΚ/ΕΠΑΛ με τις τοπικές επιχειρήσεις, ενισχύοντας την Πρακτική Άσκηση.

• Ενίσχυση της Νεανικής Επιχειρηματικότητας

- ### 3. Ειδικά προγράμματα χρηματοδοτούν την αυτοαπασχόληση και τη δημιουργία νέων επιχειρήσεων από νέους ανέργους, όπως το Πρόγραμμα Επιχορήγησης Νέων Ελεύθερων Επαγγελματιών με την παροχή χρηματοδότησης (σε δόσεις) για την έναρξη δραστηριότητας από ανέργους ηλικίας 18-29 ετών, με έμφαση στις γυναίκες.
- Αξιοποίηση πόρων από το Περιφερειακό Επιχειρησιακό Πρόγραμμα «Στερεά Ελλάδα» (ΕΣΠΑ 2021-2027) για την ενίσχυση καινοτόμων νεοφυών επιχειρήσεων (Startups) από νέους της περιοχής.

4. Περιφερειακή Αναπτυξιακή Πολιτική (ΠΣΤΕ)

Η Περιφέρεια Στερεάς Ελλάδας αντιμετωπίζει την ανεργία μέσω της στήριξης του πρωτογενούς και δευτερογενούς τομέα που αποτελούν τους κύριους εργοδότες της περιοχής, μέσω επενδύσεων σε τομείς όπως οι Ανανεώσιμες Πηγές Ενέργειας (ΑΠΕ) (αιολικά/φωτοβολταϊκά πάρκα), η βιομηχανία (π.χ. μονάδες χαρτοποιίας στα Οινόφυτα) και ο Τουρισμός δημιουργούν νέες θέσεις εργασίας για νέους πτυχιούχους και τεχνίτες.

Αποτίμηση - Χρηματοδοτική Υλοποίηση - Κοινωνική Ένταξη

1. Χρηματοδότηση ΕΠ «Στερεά Ελλάδα 2021-2027»

Οι συνολικοί πόροι που έχουν κατανεμηθεί στο Πρόγραμμα ανέρχονται σε **426.065.902,00 €**, από τα οποία **315.684.496 €** (το 74,1% του συνολικού προϋπολογισμού του Προγράμματος) αποτελούν τη συμμετοχή του ΕΤΠΑ και τα **110.381.406 €** (25,9% του συνολικού προϋπολογισμού του Προγράμματος) συγχρηματοδοτούνται από το ΕΚΤ+. Ο προϋπολογισμός του Προγράμματος είναι αυξημένος κατά 2,2 φορές σε σχέση με το Επιχειρησιακό Πρόγραμμα «Στερεά Ελλάδα» 2014-2020, ενώ το ποσοστό συγχρηματοδότησης (συμμετοχή στη Δημόσια Δαπάνη) των δύο (2) Ταμείων είναι 85% για την νέα περίοδο, έναντι 50% της προγραμματικής περιόδου 2014 – 2020.

Στο Ε.Π. «Στερεά Ελλάδα 2021-2027», και συγκεκριμένα στον **Κωδικό Προτεραιότητας 04.02**, έχουν ενταχθεί **73 Πράξεις** με **109 υποέργα**, που χρηματοδοτούνται από το Ευρωπαϊκό Κοινωνικό Ταμείο (ΕΚΤ+), συνολικού προϋπολογισμού **112.757.094,67 €**.

Οι Πράξεις αφορούν σε:

- 25 Κέντρα Κοινότητας (ένα σε κάθε Δήμο),
- 29 Δομές Παροχής Βασικών Αγαθών (Κοινωνικά Παντοπωλεία, Κοινωνικά Φαρμακεία, Παροχή Συσσιτίου),
- 4 Κέντρα Δημέρευσης Ημερήσιας Φροντίδας (ΚΔΗΦ),
- 4 Στέγες Υποστηριζόμενης Διαβίωσης (ΣΥΔ),
- 5 Κέντρα Ημερήσιας Φροντίδας Ηλικιωμένων (ΚΗΦΗ),
- 3 έργα Εξειδικευμένης Εκπαιδευτικής Υποστήριξης,
- 8 έργα Παροχής Υπηρεσιών Προσχολικής Αγωγής,
- 4 Δομές Φιλοξενίας – Συμβουλευτικά Κέντρα γυναικών θυμάτων βίας,
- 2 Κέντρα Θεραπείας εξαρτημένων ατόμων (ΚΕΘΕΑ),
- 3 έργα υποστήριξης παρεμβάσεων ισότιμης πρόσβασης ΑμεΑ και άλλες ειδικές εκπαιδευτικές ανάγκες σε Τμήματα Πανεπιστημίων στην Περιφέρεια Στερεάς Ελλάδας,

- 6 έργα επιχορήγησης ΝΠ Διεθνή Οργανισμού Μετανάστευσης (ΔΟΜ) Αποστολή Ελλάδος για την υλοποίηση του έργου Helios+ : «Ολοκληρωμένες δράσεις ένταξης πολιτών τρίτων χωρών στην αγορά εργασίας» στην Περιφέρεια Στερεάς Ελλάδας,
- 1 Κέντρο ημέρας για άτομα με άνοια–Alzheimer,
- 1 έργο για Προώθηση των υπηρεσιών διαπολιτισμικής μεσολάβησης σε Κέντρα Κοινότητας (ΚΚ)/Κέντρα Ένταξης Μεταναστών (ΚΕΜ) της Περιφέρειας Στερεάς Ελλάδας.

Έχει ενταχθεί η Πράξη Περιφερειακό Παρατηρητήριο Κοινωνικής Ένταξης Περιφέρειας Στερεάς Ελλάδας – Δομή «ΓΕΦΥΡΑ», η οποία έχει σκοπό την οργάνωση και τον συντονισμό των παρεμβάσεων σε περιφερειακό επίπεδο.

Επίσης έχει ενταχθεί και η Πράξη που αφορά τη λειτουργία Τοπικών Ομάδων Υγείας (ΤΟΜΥ) 5^{ης} ΥΠΕ στην Περιφέρεια Στερεάς Ελλάδας.

Παρατίθεται, εκ νέου, ο πίνακας με τον συνολικό προϋπολογισμό ανά κατηγορία ενταγμένης πράξης. Η ποσοστιαία κατανομή της εκάστοτε ενταγμένης πράξης αναλύθηκε σε προηγούμενη ενότητα της παρούσας έκθεσης:

Κατηγορία ενταγμένης πράξης	Π/Υ
Δομές Παροχής Βασικών Αγαθών (ΔΠΒΑ)	4.057.837,35 €
Κέντρα Κοινότητας (ΚΚ)	4.791.360,72 €
Κέντρα Δημέρευσης - Ημερήσιας Φροντίδας (ΚΔΗΦ)	1.932.000,00 €
Στέγες Υποστηριζόμενης Διαβίωσης (ΣΥΔ)	1.204.000,00 €
Κέντρα Ημερήσιας Φροντίδας Ηλικιωμένων (ΚΗΦΗ)	1.645.888,92 €
Σύνολα Εξειδικευμένης Εκπαιδευτικής Υποστήριξης (Πρόγραμμα ανάπτυξης και ενδυνάμωσης διεπιστημονικών συμβουλευτικών και υποστηρικτικών δομών και μαθησιακής υποστήριξης/ συνεκπαίδευσης μαθητών/ τριών με αναπηρία ή/και ειδικές εκπαιδευτικές ανάγκες για την ισότιμη πρόσβαση και συμπερίληψη στην εκπαίδευση)	36.681.278,98 €
Σύνολα Παροχής Υπηρεσιών Προσχολικής Αγωγής (Προώθηση και υποστήριξη παιδιών για την ένταξή τους στην προσχολική εκπαίδευση καθώς και για την πρόσβαση παιδιών σχολικής ηλικίας, εφήβων και ατόμων με αναπηρία, σε υπηρεσίες δημιουργικής απασχόλησης στη Στερεά Ελλάδα)	47.558.576,35 €
Σύνολα Συμβουλευτικών Κέντρων γυναικών θυμάτων βίας	1.107.364,65 €
Σύνολα Παροχής υπηρεσιών για την καταπολέμηση των εξαρτήσεων στην Κοινότητα (ΚΕΘΕΑ)	194.350,00 €

Σύνολα Υποστήριξης παρεμβάσεων ισότιμης πρόσβασης ΑμεΑ και άλλες ειδικές εκπαιδευτικές ανάγκες σε Τμήματα Πανεπιστημίων στην Περιφέρεια Στερεάς Ελλάδας	2.349.991,58 €
Σύνολα Επιχορήγησης ΝΠ Διεθνή Οργανισμού Μετανάστευσης (ΔΟΜ) Αποστολή Ελλάδος για την υλοποίηση του έργου Helios+ : «Ολοκληρωμένες δράσεις ένταξης πολιτών τρίτων χωρών στην αγορά εργασίας» στην Περιφέρεια Στερεάς Ελλάδας	1.764.706,00 €
Κέντρο ημέρας για άτομα με άνοια–Alzheimer	426.399,12 €
Συνέχιση Προώθησης των υπηρεσιών διαπολιτισμικής μεσολάβησης σε Κέντρα Κοινότητας/Κέντρα Ένταξης Μεταναστών	43.780,00 €
Σύνολο Περιφερειακό Παρατηρητήριο Κοινωνικής Ένταξης Περιφέρειας Στερεάς Ελλάδας – Δομή «ΓΕΦΥΡΑ»	3.352.941,00 €
Σύνολο Λειτουργία Τοπικών Ομάδων Υγείας (ΤΟΜΥ)	5.825.820,00 €
<u>ΓΕΝΙΚΟ ΣΥΝΟΛΟ:</u>	112.757.094,67 €

Πηγή: ΕΥΔ Στερεάς Ελλάδας, Ιδία Επεξεργασία

2. Ανεργία, Απασχόληση και Κοινωνικοοικονομική Ανάλυση

- Ο πληθυσμός της ΠΣΤΕ ανήλθε σε 505.073 άτομα.
- Το δυνητικά εργατικό δυναμικό (ηλικίας 15-64 που βρίσκεται σε παραγωγική ηλικία) ανέρχεται σε 317.000 άτομα.
- Ο οικονομικά ενεργός πληθυσμός (δηλαδή, άτομα που είτε εργάζονται είτε αναζητούν ενεργά εργασία (Απασχολούμενοι και Άνεργοι), που αποτελεί και τη δεξαμενή της δυνητικής απασχόλησης αντιστοιχεί σε 238.600 άτομα.
- Οι απασχολούμενοι ηλικίας 15-64 χρόνων στην ΠΣΤΕ προσεγγίζονται σε 209.800 άτομα με το ποσοστό της απασχόλησης στα άτομα της εν λόγω ηλικιακής ομάδας να αποτυπώνεται σε ποσοστό 63,2 έναντι του 60,8% του προηγούμενου έτους. Επομένως, από τη συγκριτική ανάλυση των ανωτέρω δεδομένων με τα αντίστοιχα του προηγούμενου έτους προκύπτει αύξηση επί των επιπέδων της απασχόλησης κατά το έτος 2024 στην ΠΣΤΕ κατά 6.700 άτομα.
- Η συνολική απασχόληση αυξήθηκε και ακολούθως το ποσοστό των ανθρώπων, που τελούν σε καθεστώς ανεργίας και μακροχρόνιας ανεργίας, μειώθηκε, εντούτοις, η ανεργία διατηρείται σε υψηλότερα επίπεδα σε σχέση με το μέσο όρο της χώρας.
- Το ποσοστό της ανεργίας στην ΠΣΤΕ, κατά το Γ' Τρίμηνο του 2024, μειώθηκε στο 7,8% έναντι του 9,0%, όπου αποτυπώθηκε στο σύνολο της χώρας, κατατάσσοντάς την στις Περιφέρειες με καλύτερες επιδόσεις. Αυτό οφείλεται κυρίως στη σταθερότητα του

δευτερογενούς και πρωτογενούς τομέα και όχι απαραίτητα στην δυναμική δημιουργία νέων, ποιοτικών θέσεων εργασίας.

- Οι άνεργοι νέοι ηλικίας 15-24 χρόνων στην ΠΣΤΕ ανήλθε σε 32,7% (υψηλότερο σε σχέση με το αντίστοιχο σε εθνική κλίμακα (26,7%) καθώς και επίπεδο ΕΕ (14,5)).
- Εν γένει, η ανεργία στην ηλικιακή ομάδα 15-24 ετών είναι πάντα πολλαπλάσια του γενικού ποσοστού. Στην Ελλάδα ήταν περίπου διπλάσια (17,0% έναντι 9,0%).
- Η ανεργία στις γυναίκες ηλικίας 15-24 παρουσιάζεται, συστηματικά, σε πολύ υψηλά ποσοστά (ενδεικτικά 49,5% κατά το έτος 2023) το οποίο είναι αποτέλεσμα της συνύπαρξης της γενικής ανεργίας των νέων (έλλειψη εμπειρίας) με την ειδική έμφυλη ανισότητα (κοινωνικές προσδοκίες και διαρθρωτικές αδυναμίες).
- Η μακροχρόνια ανεργία (15-64 ετών) υπολογίζεται σε 12.600 άτομα το 2024, με τις γυναίκες να αποτελούν τη μεγαλύτερη μερίδα (7.800 γυναίκες έναντι 4.800 ανδρών).
- Το 2024 επήλθε μείωση κατά 6.200 άτομα στο γενικό σύνολο των μακροχρόνια ανέργων της ΠΣΤΕ και αναφορικά με το φύλο η αντίστοιχη μείωση υπολογίζεται στους άνδρες κατά 2.300 άτομα και στις γυναίκες κατά 3.800 άτομα, σε σχέση με το 2023.
- Η συνέχιση των προγραμμάτων κατάρτισης για το εργατικό δυναμικό, και ιδίως για τις πιο ευάλωτες ομάδες, κρίνεται απαραίτητη για τη διατήρηση θέσεων εργασίας και την ένταξη στην κοινωνική, οικονομική και πολιτιστική ζωή της τοπικής κοινωνίας. Αυτό επιβεβαιώνεται και από το σύνολο των Προγραμμάτων που υλοποιούν φορείς όπως η ΔΥΠΑ σε συνεργασία με την ΠΣΤΕ (βλ. αντίστοιχη ενότητα της παρούσας έκθεσης).
- Η Περιφέρεια αντιμετωπίζει την ανεργία μέσω της στήριξης των κύριων εργοδοτών (πρωτογενής και δευτερογενής τομέας) και μέσω επενδύσεων σε Ανανεώσιμες Πηγές Ενέργειας, βιομηχανία και Τουρισμό.
- Ο δείκτης γήρανσης της ΠΣΤΕ είναι ιδιαίτερα υψηλός. Το 2024, σε κάθε 100 παιδιά αντιστοιχούσαν 173 ηλικιωμένοι (ηλικίας 65-85 ετών), ενώ περίπου το 23,1% του συνολικού πληθυσμού είναι 65 ετών και άνω. Επίσης, σε 100 άτομα παραγωγικής ηλικίας (15-64 ετών) αντιστοιχούν 38,2 (σε σύγκριση με τον μέσο όρο της Ελλάδας, ο οποίος εκτιμάται περίπου στο 36,9) άτομα μη παραγωγικής ηλικίας 65 ετών και άνω. Αναμφισβήτητα, η γήρανση του πληθυσμού παραμένει μεταξύ των σημαντικότερων προκλήσεων, που η ΠΣΤΕ καλείται να διαχειριστεί. Στο ίδιο πλαίσιο, τα χαμηλά ποσοστά γεννήσεων σε συνδυασμό με τη διαρροή εξειδικευμένου εργατικού δυναμικού στο εξωτερικό (braindrain) επιτείνουν σταθερά το ρυθμό γήρανσης. Δεδομένης της

συρρίκνωσης του πληθυσμού στην ΠΣΤΕ η προσέγγιση της περιφερειακής διάστασης της γήρανσης καθίσταται απαραίτητη.

- Παρατηρείται αισθητή αύξηση των επιστρεφόντων ("Brain Gain") το 2024 (βλ. αντίστοιχο κεφάλαιο της παρούσας έκθεσης).
- Η ΠΣΤΕ καταγράφει τη χαμηλότερη μέση ετήσια δαπάνη σε επίπεδο χώρας, η οποία υπολογίζεται σε 14.214,96 €. Τα νοικοκυριά δαπανούν κατά μέσο όρο το 68,7% της μέσης μηνιαίας δαπάνης των νοικοκυριών της χώρας.
- Τα νοικοκυριά, που διαμένουν στην επικράτεια της ΠΣΤΕ, δαπανούν κατά μέσο όρο το 68,7% της μέσης μηνιαίας δαπάνης των νοικοκυριών της χώρας (η χαμηλότερη σε σχέση με τις υπόλοιπες μέσες δαπάνες της χώρας). Στο ίδιο πλαίσιο, υπογραμμίζεται ότι η αξία της μέσης μηνιαίας δαπάνης σε ευρώ κυμαίνεται στα 1.184,58 ευρώ σε επίπεδο ΠΣΤΕ (αυξημένη κατά 2,2% σε σχέση με το 2023).
- Ο πληθυσμός που βρίσκεται σε κίνδυνο φτώχειας ή κοινωνικό αποκλεισμό ανέρχεται στο 26,9% του πληθυσμού της Χώρας (2.740.051 άτομα), παρουσιάζοντας αύξηση κατά 0,8 ποσοστιαίες μονάδες σε σχέση με το 2023 (26,1%).

3. Δομές, Προγράμματα και Δράσεις Κοινωνικής Ένταξης Ευάλωτων Ομάδων ΠΣΤΕ

Η Στρατηγική Προτεραιότητας 04.02 παρουσιάζει σημαντική πορεία υλοποίησης καθώς εξειδικεύθηκαν και εντάχθηκαν δράσεις σχετικά με:

- Εναρμόνιση οικογενειακής και επαγγελματικής ζωής
- Δομές Παροχής Βασικών Αγαθών
- Κέντρα Κοινότητας
- Κέντρα Δημέρευσης – Ημερήσιας Φροντίδας Ατόμων με Αναπηρία (ΚΔΗΦ)
- Στέγες Υποστηριζόμενης Διαβίωσης (ΣΥΔ)
- Κέντρα Ημερήσιας Φροντίδας Ηλικιωμένων (ΚΗΦΗ)
- Πρόγραμμα ανάπτυξης και ενδυνάμωσης διεπιστημονικών συμβουλευτικών και υποστηρικτικών δομών και μαθησιακής υποστήριξης/συνεκπαίδευσης μαθητών/τριών με αναπηρία ή/και ειδικές εκπαιδευτικές ανάγκες για την ισότιμη πρόσβαση και συμπερίληψη στην εκπαίδευση
- Προώθηση και υποστήριξη παιδιών για την ένταξή άλλες στην προσχολική εκπαίδευση καθώς και για την πρόσβαση παιδιών σχολικής ηλικίας, εφήβων και ατόμων με αναπηρία, σε υπηρεσίες δημιουργικής απασχόλησης στη Στερεά Ελλάδα

- Λειτουργία δομών και υπηρεσιών άλλες Τοπικής Αυτοδιοίκησης άλλες όφελος των γυναικών και για την καταπολέμηση άλλες βίας
- Παροχή υπηρεσιών για την καταπολέμηση των εξαρτήσεων στην Κοινότητα (ΚΕΘΕΑ)
- Υποστήριξη παρεμβάσεων ισότιμης πρόσβασης ΑμεΑ και άλλες ειδικές εκπαιδευτικές ανάγκες σε Τμήματα Πανεπιστημίων στην Περιφέρεια Στερεάς Ελλάδας
- Επιχορήγηση ΝΠ Διεθνή Οργανισμού Μετανάστευσης (ΔΟΜ) Αποστολή Ελλάδος για την υλοποίηση του έργου Helios+ : «Ολοκληρωμένες δράσεις ένταξης πολιτών τρίτων χωρών στην αγορά εργασίας» στην Περιφέρεια Στερεάς Ελλάδας
- Παροχή Υπηρεσιών Ψυχικής Υγείας
- Προώθηση των υπηρεσιών διαπολιτισμικής μεσολάβησης σε Κέντρα Κοινότητας/Κέντρα Ένταξης Μεταναστών
- Περιφερειακό Παρατηρητήριο Κοινωνικής Ένταξης Περιφέρειας Στερεάς Ελλάδας – Δομή «ΓΕΦΥΡΑ»
- Λειτουργία Τοπικών Ομάδων Υγείας (ΤΟΜΥ) 5^{ης} ΥΠΕ στην Περιφέρεια Στερεάς Ελλάδας

Πιο συγκεκριμένα:

- Μέσω των Συμβουλευτικών Κέντρων που λειτουργούν στην ΠΣΤΕ Επωφελήθηκαν 280 άτομα, αριθμός αυξημένος κατά περίπου 100 σε σχέση με το προηγούμενο έτος. Μέσω του Ξενώνα Φιλοξενίας Γυναικών θυμάτων βίας Λαμίας επωφελήθηκαν 39 άτομα, δηλαδή, περίπου 30 άτομα περισσότερα από το 2023. Αυτή η αύξηση συνδέεται με τη διασφάλιση της χρηματοδότησης και τη συνεχή λειτουργία των Συμβουλευτικών Κέντρων, όπως και των Ξενώνων Φιλοξενίας Γυναικών Θυμάτων Βίας, καθώς και με την αυξημένη ευαισθητοποίηση και την ανάγκη υποστήριξης των ατόμων αυτών.
- Ιδιαίτερα σημαντική κρίνεται η συμβολή των δομών του ΕΟΠΑΕ σε επίπεδο ΠΣΤΕ.
- Όσον αφορά στους φιλοξενούμενους των Ελεγχόμενων Δομών Προσωρινής Φιλοξενίας Αιτούντων Άσυλο της ΠΣΤΕ οι διαμένοντες καταγράφηκαν σε 2.438 άτομα (0,48% σε σύνολο χώρας), στοιχείο, που σε σχέση με τον Νοέμβριο του 2023, υποδηλώνει μείωση της τάξεως των 761 ατόμων.
- Από την έναρξη της εφαρμογής του Προγράμματος “HELIOS” (Υποστήριξη της Ένταξης των δικαιούχων Διεθνούς Προστασίας και Προσωρινής Προστασίας), έχουν ωφεληθεί συνολικά 47.753 άτομα στην Ελλάδα. Όσον αφορά στην Περιφέρεια

Στερεάς Ελλάδας, ο αριθμός ανέρχεται σε 2.370 άτομα (Ενημερωτικό Φύλλο ΔΟΜ, 31^{ης} Οκτωβρίου 2024) (2.290 μέχρι το 2023).

- Σύμφωνα με τα δεδομένα που αντλήθηκαν από την έρευνα πεδίου που πραγματοποίησε το Περιφερειακό Παρατηρητήριο Κοινωνικής Ένταξης ΠΣΤΕ – Δομή «ΓΕΦΥΡΑ», στο ΚΕΜ Θήβας εξυπηρετήθηκαν, το έτος 2024, περίπου, 150 ωφελούμενοι σε μηνιαία βάση, ενώ στο αντίστοιχο της Λαμίας 100 (βλ. συμπεράσματα έρευνας πεδίου που αφορά τα ΚΕΜ της ΠΣΤΕ).
- Στην ΠΣΤΕ παρατηρείται η μεγαλύτερη αύξηση του μόνιμου πληθυσμού Ρομά (4.708) σε σχέση με τις υπόλοιπες Περιφέρειες της χώρας, το 2024, συγκριτικά με το 2021. Επίσης, υφίστανται 44 περιοχές διαβίωσης Ρομά και δεδομένου ότι κατοικούν σε αυτή 11.862 άτομα, θεωρείται από τις περιοχές με τα πιο υψηλά ποσοστά συγκέντρωσης πληθυσμών Ρομά. Κατ' αυτόν τον τρόπο αναδεικνύονται αφενός οι ανάγκες συνέχισης των παρεμβάσεων, αφετέρου η απαραίτητη προσαρμογή τους στις τοπικές συνθήκες.
- Αναφορικά με τα Άτομα με Αναπηρία σύμφωνα με τη Μηνιαία απεικόνιση συνταξιοδοτικών παροχών για τον μήνα Δεκέμβριο του 2024 του Ενιαίου Συστήματος Ελέγχου & Πληρωμών Συντάξεων «ΗΛΙΟΣ» από τις συνολικά 215.095 συντάξεις, που απονεμήθηκαν στους δικαιούχους στην ΠΣΤΕ, οι 13.642 υπάγονται στην κατηγορία αναπηρίας. Μια συσχέτιση των δεδομένων του 2024 με εκείνων του αντίστοιχου μήνα του προηγούμενου έτους, καταδεικνύει μια μείωση κατά 482 άτομα.
- Στην ΠΣΤΕ, κατά το 2024, η μέγιστη δυναμικότητα του ΚΔΗΦ «Σύλλογος Γονέων και Κηδεμόνων Ν. Φθιώτιδας» στη Λαμία έφτασε τους 105 ωφελούμενους, του ΚΔΗΦ «Θεραπευτήριο Χρονίων Παθήσεων Γραμματικοπούλειο-Μπάλειο-Τρίγκειο» στην Ιτέα τους 30 ωφελούμενους και του ΚΔΗΦ «Εστία Άγιος Νικόλαος» στο Γαλαξίδι τους 25 ωφελούμενους (με δυνατότητα εξυπηρέτησης 5 επιπλέον ωφελούμενων).
- Αντίστοιχα, στην ΠΣΤΕ, κατά το έτος αναφορά της παρούσας, λειτουργούν 4 ΣΥΔ, 1 στην περιοχή Ροδίτσα στη Λαμία, 1 στα Γαλανέικα Λαμίας, το κτήριο 1 «ΖΩΗ» και το κτήριο 2 «ΕΙΡΗΝΗ» στην Εστία Άγιος Νικόλαος στο Γαλαξίδι. Η μέγιστη δυναμικότητα των παραπάνω τεσσάρων δομών είναι τα 20 άτομα.
- Το Περιφερειακό Παρατηρητήριο Κοινωνικής Ένταξης ΠΣΤΕ - Δομή «ΓΕΦΥΡΑ» έχει υλοποιήσει τριάντα έξι (36) δράσεις άμεσης κοινωνικής παρέμβασης, έχει

ωφελήσει άμεσα 19.627 άτομα και 765 επιχειρήσεις, ενώ λειτουργεί μέσω διαρκούς διαβούλευσης με κοινωνικούς και επιχειρηματικούς φορείς (ΟΤΑ, Σύλλογοι ΑμεΑ, Επιμελητήρια).

- Η Περιφέρεια Στερεάς Ελλάδας χρηματοδότησε αποκλειστικά το πρόγραμμα σίτισης και προώθησης υγιεινής διατροφής στα σχολεία, με συνολικό προϋπολογισμό 1.000.000,00€ για το σχολικό έτος 2024-2025. Εντάχθηκαν 116 δημόσια σχολεία, ενώ το σύνολο των ωφελούμενων μαθητών ανήλθε σε 4.412 άτομα. Παρουσιάζεται μεγάλη αύξηση τόσο ως προς τα ενταγμένα στο Πρόγραμμα σχολεία κατά 32, όσο και αναφορικά με το πλήθος των μαθητών κατά 368 άτομα, σε σχέση με το έτος 2023.
- Ιδιαίτερη έμφαση δίνεται στο αντίστοιχο κεφάλαιο της παρούσας με θέμα την Αποτύπωση Πρωτοβουλιών της Περιφέρειας Στερεάς Ελλάδας σχετικά με θέματα αναπηρίας και προσβασιμότητας σε όλους τους τομείς.
- Ελάχιστο Εγγυημένο Εισόδημα (ΕΕΕ): Το σύνολο των αιτήσεων ωφελούμενων στην ΠΣΤΕ για το 2024 ανήλθε σε 92.570 (μοναδικές αιτήσεις, μοναδικούς ωφελούμενους (αιτών και μέλη), άτομα ηλικίας 0-18, ΑμεΑ (>=67%), γυναίκες που διαμένουν σε ξενώνες φιλοξενίας γυναικών θυμάτων βίας, ανέργους, συνταξιούχους και αλλοδαπούς). Το μεγαλύτερο ποσοστό των μελών νοικοκυριών στα οποία χορηγείται ΕΕΕ συγκεντρώνεται στην ΠΕ Ευρυτανίας (5,49%), έπονται οι ΠΕ Φθιώτιδας (5,42%), Εύβοιας (4,47%), Βοιωτίας (4,38%) και τέλος η ΠΕ Φωκίδας (3,61%). Στην ΠΣΤΕ το ποσοστό αγγίζει το 4,68%.
- Αξίζει να σημειωθεί ότι, σε σύγκριση με το 2023, το 2024 στις ΠΕ, όπως και στην ΠΣΤΕ, εν γένει, παρουσιάζεται αύξηση περίπου 1,10% στους δικαιούχους του ΕΕΕ.
- Η αύξηση του ποσού και οι γενικότερες οικονομικές συνθήκες διατηρούν υψηλό τον αριθμό των δικαιούχων σε όλη τη χώρα.
- Η ΠΣΤΕ επλήγη από τις πλημμύρες του Σεπτεμβρίου 2023. Για τους δικαιούχους του ΕΕΕ που επλήγησαν από φυσικές καταστροφές (και σε περιοχές της ΠΣΤΕ), δόθηκαν παρατάσεις ισχύος των εγκριτικών αποφάσεων, διασφαλίζοντας τη συνέχιση της παροχής τους το 2024 χωρίς γραφειοκρατικές καθυστερήσεις.
- Τέλος, η κύρια αλλαγή του 2024 στην ΠΣΤΕ σε σχέση με το 2023 είναι η αυξημένη εισοδηματική ενίσχυση λόγω της αναπροσαρμογής του βασικού ποσού κατά 7,75%.
- Σταθερά καταβάλλεται το επίδομα στέγασης στους δικαιούχους του προγράμματος.
- Δίνεται το εφάπαξ ειδικό βοήθημα για επανασύνδεση παροχών ηλεκτρικού ρεύματος με ιδιαίτερη έμφαση στα νοικοκυριά που επλήγησαν από τις πλημμύρες του 2023

(Daniel) σε περιοχές της Φθιώτιδας και της Εύβοιας. Αν και το βοήθημα αφορά γενικά τα ευάλωτα νοικοκυριά, τα πληγέντα νοικοκυριά εντάσσονται σε καθεστώς αυξημένης προτεραιότητας εξέτασης των αιτήσεών τους για την επανασύνδεση, καθώς συχνά είχαν αντιμετωπίσει πολλαπλά προβλήματα (οφειλές, ζημιές στις κατοικίες κ.λπ.).

- Δίνεται το Επίδομα Κοινωνικής Αλληλεγγύης έως και 387,90 € (από 1/1/2024, μετά την αύξηση 3%) στους ανασφάλιστους υπερήλικες.
- Κατά το 2024 λειτουργούσαν συνολικά 25 Κέντρα Κοινότητας (ένα σε κάθε Δήμο) εκ των οποίων δυο (2) διαθέτουν Παράρτημα Ρομά και ακόμη δυο (2) Παράρτημα ΚΕΜ. Όσον αφορά στις Δομές Παροχής Βασικών Αγαθών, τα Κοινωνικά Παντοπωλεία υπολογίζονται σε έξι (6) ενώ τα Κοινωνικά Φαρμακεία, όπως επίσης και τα Συσσίτια ανέρχονται σε δυο (2) αντιστοίχως.
- Αναφορικά με τη δράση της ΕΕΤΑΑ ΑΕ « Προώθηση και υποστήριξη παιδιών για την ένταξή τους στην προσχολική εκπαίδευση καθώς και για τη πρόσβαση παιδιών σχολικής ηλικίας, εφήβων και ατόμων με αναπηρία, σε υπηρεσίες δημιουργικής απασχόλησης», περιόδου 2024 – 2025», η χρηματοδότηση για την ΠΣΤΕ ανήλθε σε 4.942.465 €.
- Ο αριθμός των ωφελούμενων για το έτος 2024-2025 ανέρχεται σε 5.981 παιδιά και αντιπροσωπεύει τον συνολικό αριθμό των παιδιών που έχουν μοριοδοτηθεί και έχουν δικαίωμα «Αξίας Τοποθέτησης» (voucher) για ένταξη σε βρεφικούς/παιδικούς σταθμούς και ΚΔΑΠ/ΚΔΑΠΑμεΑ, στην Περιφέρεια Στερεάς Ελλάδας.
- Ο μεγάλος αυτός αριθμός ωφελούμενων (σχεδόν 6.000 παιδιά/άτομα) στις δομές δημιουργικής απασχόλησης της ΠΣΤΕ, επιβεβαιώνει την αύξηση των ωφελούμενων στις κοινωνικές δομές γενικότερα στην Περιφέρεια κατά το 2024-2025.
- Έχει προβλεφθεί και παρέχεται υγειονομική περίθαλψη ανασφάλιστων και ευάλωτων κοινωνικών ομάδων.
- Στοιχεία Προγράμματος «Βοήθεια στο Σπίτι» (2024)

Δείκτης	Αριθμός / Εμβέλεια
Συνολικός Αριθμός Ωφελούμενων	~100.000 (ετήσια βάση)
<u>Αριθμός Ωφελούμενων στην ΠΣΤΕ</u>	<u>~5.000 – 6.000 (ετήσια βάση)</u>
Συμμετέχοντες Δήμοι	Όλοι οι Δήμοι της Χώρας
Μόνιμο Προσωπικό (Διορισθέντες 4Κ/2020)	~2.900
Προσωπικό με Παρατεταμένες Συμβάσεις	~1.100 (Εκτίμηση)
Συνολικό Προσωπικό (Μόνιμοι + Παρατάσεις)	~1.100 (Εκτίμηση)

- Η ΔΥΠΑ υλοποιεί πολλά προγράμματα απασχόλησης και κατάρτισης, που στοχεύουν στη στήριξη ανέργων σε μειονεκτική ή ιδιαίτερα μειονεκτική θέση, και στην ΠΣΤΕ, όπως:
 - ✓ Πρόγραμμα Απασχόλησης ανέργων που αντιμετωπίζουν σημαντικά εμπόδια στην ένταξη ή επανένταξή τους στην αγορά εργασίας
 - ✓ Πρόγραμμα απασχόλησης μακροχρόνια ανέργων 45 ετών και άνω
 - ✓ Πρόγραμμα απασχόλησης ανέργων που ανήκουν σε ειδικές και ευάλωτες κοινωνικές ομάδες

Η ανεργία των νέων στην Περιφέρεια Στερεάς Ελλάδας (ΠΣΤΕ), αν και ακολουθεί την πτωτική τάση της εθνικής ανεργίας, αποτελεί διαχρονικά μια σημαντική πρόκληση.

Η αντιμετώπισή της βασίζεται σε πολιτικές τριών αξόνων:

- ❖ αύξηση της απασχολησιμότητας (κατάρτιση),
- ❖ προώθηση της ένταξης στην αγορά εργασίας (επιδοτήσεις),
- ❖ ενίσχυση της επιχειρηματικότητας.

1. Ενεργητικές Πολιτικές Απασχόλησης (ΔΥΠΑ)

- Προγράμματα Προεργασίας/Απόκτησης Εμπειρίας (Vouchers)
- Προγράμματα Επιχορήγησης Προσλήψεων

2. Αναβάθμιση Δεξιοτήτων και Κατάρτιση

- Επαγγελματική Κατάρτιση: Προγράμματα κατάρτισης και επανεκπαίδευσης (reskilling/upskilling) σε ψηφιακές και «πράσινες» δεξιότητες.
- Σύνδεση Εκπαίδευσης & Παραγωγής
- Ειδικά προγράμματα χρηματοδοτούν την αυτοαπασχόληση και τη δημιουργία νέων επιχειρήσεων από νέους άνεργους

3. Αξιοποίηση πόρων από το Περιφερειακό Επιχειρησιακό Πρόγραμμα «Στερεά Ελλάδα» (ΕΣΠΑ 2021-2027) για την ενίσχυση καινοτόμων νεοφυών επιχειρήσεων (Startups) από νέους της περιοχής.
4. Περιφερειακή Αναπτυξιακή Πολιτική (ΠΣΤΕ)
 - ❖ Αξίζει να σημειωθεί ότι η επιτροπή Εργασίας και Κοινωνικής Μέριμνας ΠΣΤΕ συνήλθε σε 5 συνεδριάσεις κατά το έτος 2024.

4. Επικαιροποίηση & Αναμόρφωση της ΠΕΣΚΕ ΠΣΤΕ

Η ΠΣΤΕ, εφόσον ολοκληρώθηκε η διαδικασία θέσπισης της νέας «Εθνικής Στρατηγικής για την Κοινωνική Ένταξη και Μείωση της Φτώχειας», έχει ολοκληρώσει την αναμόρφωση και επικαιροποίηση της νέας Περιφερειακής Στρατηγικής Κοινωνικής Ένταξης (ΠΕΣΚΕ) καθορίζοντας τους στόχους και τις πολιτικές της νέας Προγραμματικής Περιόδου. Ειδικότερα, εντός της νέας ΠΕΣΚΕ εμπεριέχονται οι επικαιροποιημένοι Άξονες και οι Προτεραιότητες καθώς και οι στρατηγικές επιλογές της Περιφέρειας αναφορικά με την ανάπτυξη ολοκληρωμένων δράσεων κοινωνικής ένταξης, οι οποίες χρηματοδοτούνται από το Ε.Π. «Στερεά Ελλάδα 2021-2027».

Συμπεράσματα Ερευνών Πεδίου Περιφερειακού Παρατηρητηρίου Κοινωνικής Ένταξης ΠΣΤΕ - Δομή «ΓΕΦΥΡΑ» 2024

Στο πλαίσιο της λειτουργίας του Περιφερειακού Παρατηρητηρίου Κοινωνικής Ένταξης Περιφέρειας Στερεάς Ελλάδας – Δομή «ΓΕΦΥΡΑ», το οποίο αποτελεί βασικό όργανο του αυτοδιοικητικού επιπέδου του Εθνικού Μηχανισμού Συντονισμού, Παρακολούθησης και Αξιολόγησης των πολιτικών Κοινωνικής Ένταξης και Κοινωνικής Συνοχής, πραγματοποιήθηκαν **2 έρευνες πεδίου κατά τον μήνα Νοέμβριο του έτους 2024 και στη συνέχεια θα παρουσιαστούν τα συμπεράσματά τους.**

Οι έρευνες αυτές αφορούσαν τις συγχρηματοδοτούμενες κοινωνικές δομές της Περιφέρειας Στερεάς Ελλάδας (ΕΣΠΑ 2021-2027), στο πλαίσιο του Επιχειρησιακού Προγράμματος «Στερεά Ελλάδα 2021-2027», ήτοι **Κέντρα Κοινότητας με Παράρτημα Κέντρο Ένταξης Μεταναστών (ΚΕΜ) και Παράρτημα Ρομά**, σε επίπεδο Περιφέρειας Στερεάς Ελλάδας.

Η διαδικασία εκπόνησης των ως άνω ερευνών ήταν η εξής:

1. Σύνταξη και αποστολή των ερωτηματολογίων στους υπεύθυνους ή/και ωφελούμενους των εκάστοτε, υπό εξέταση, κοινωνικών δομών.
2. Συγκέντρωση των δεδομένων και ανάλυσή τους.
3. Σύνταξη των ερευνών.
4. Παρουσίαση των αποτελεσμάτων τους.

Πιο συγκεκριμένα, η σύνταξη της πρώτης έρευνας πεδίου αφορούσε τα **Παραρτήματα Κέντρων Ένταξης Μεταναστών (ΚΕΜ)**, των Κέντρων Κοινότητας, της Περιφέρειας Στερεάς Ελλάδας, η οποία πραγματοποιήθηκε **τον Νοέμβριο 2024.**

Κατά την ίδια περίοδο πραγματοποιήθηκε **δεύτερη έρευνα πεδίου στα Παραρτήματα Ρομά**, των Κέντρων Κοινότητας, της Περιφέρειας Στερεάς Ελλάδας.

Οι παρουσιάσεις των συμπερασμάτων των ανωτέρω δύο ερευνών πραγματοποιήθηκαν με το πέρας της σύνταξής τους (**τέλη Νοεμβρίου 2024**).

Συμπεράσματα Έρευνας Πεδίου στα Κέντρα Κοινότητας με Κέντρο Ένταξης Μεταναστών (ΚΕΜ) της Περιφέρειας Στερεάς Ελλάδας

Η παρούσα έρευνα πραγματοποιήθηκε αποκλειστικά με υπευθύνους του Κέντρου Κοινότητας με Παράρτημα ΚΕΜ του Δήμου Λαμιέων και του Δήμου Θηβαίων, τα οποία αποτελούν τις δύο δομές που λειτουργούν στην Περιφέρεια Στερεάς Ελλάδας κατά την περίοδο διεξαγωγής της.

Ο κοινωνικός αντίκτυπος των Κέντρων Ένταξης Μεταναστών (ΚΕΜ) στην Περιφέρεια Στερεάς Ελλάδας είναι **πολύπλευρος**. Η επιτυχία της λειτουργίας των ΚΕΜ βασίζεται στην **καλή συνεργασία με τις τοπικές κοινωνίες, την εφαρμογή σωστών πολιτικών ένταξης από τους ΟΤΑ καθώς την αντιμετώπιση των προκλήσεων που σχετίζονται με προκαταλήψεις και τον κοινωνικό αποκλεισμό**.

Η τοπική αυτοδιοίκηση διαδραματίζει έναν καίριο ρόλο στον τομέα της κοινωνικής πολιτικής, ο οποίος ενισχύεται διαρκώς τα τελευταία χρόνια, τόσο σε εθνικό όσο και σε ευρωπαϊκό επίπεδο. Μέσα από τη μελέτη του θεσμού των Κέντρων Ένταξης Μεταναστών (ΚΕΜ), **προέκυψε η ανάγκη για συνεχή αναβάθμιση του ρόλου της**.

Τα ΚΕΜ αποτελούν μια καλή πρακτική και στόχος είναι η συνέχιση και επέκτασή τους στο πλαίσιο της ενίσχυση της κοινωνικής ένταξης ευάλωτων ομάδων πληθυσμού για την προγραμματική περίοδο 2021-2027.

Τα ΚΕΜ της ΠΣΤΕ καλύπτουν σε σημαντικό βαθμό τον αριθμό των νόμιμων μεταναστών που απευθύνονται σε αυτά, τα οποία μεριμνούν για την **αποτελεσματικότερη κάλυψη των αναγκών και την πρόσβασή τους στα βασικά αγαθά και υπηρεσίες**. Στο πλαίσιο αυτό, η Διεύθυνση Κοινωνικής Ένταξης (ΔΚΕ) σχεδιάζει και προωθεί στο πλαίσιο της Νέας Εθνικής Στρατηγικής για την Κοινωνική Ένταξη, τη γεωγραφική επέκταση και την ενίσχυση των υπηρεσιών των ΚΕΜ, μέσω των Περιφερειακών Επιχειρησιακών Προγραμμάτων (ΠΕΠ) της περιόδου 2021-2027 (συγχρηματοδότηση Ευρωπαϊκό Κοινωνικό Ταμείο (ΕΚΤ+)).

Πιο συγκεκριμένα, από την ανάλυση των αποτελεσμάτων της εν λόγω διεξαχθείσας έρευνας, προέκυψε ότι τα ΚΕΜ της Περιφέρειας Στερεάς Ελλάδας **επιφορτίζονται με μεγάλο όγκο εργασίας**, κυρίως, κατά τους μήνες αιχμής (Ιανουάριος και Ιούλιος), σε συνδυασμό με τις πολύπλοκες διαδικασίες, οι οποίες πολλές φορές είναι απαιτητικές και χρονοβόρες. Αυτό καθιστά **απαραίτητη την επιπλέον στελέχωσή τους από προσωπικό πλήρους ωραρίου (δωρο), με απλούστερες διαδικασίες προσλήψεων**. Την πρώτη θέση σε ζήτηση κατέχουν οι διοικητικοί, διότι θα αποδεσμεύσουν τους Κοινωνικούς Λειτουργούς και τους Κοινωνιολόγους από διοικητικές εργασίες με αποτέλεσμα να έχουν περισσότερο χρόνο για εργασία στο πεδίο. Ακολουθούν σε ζήτηση οι νομικοί, καθώς απαιτείται συμβουλευτική κάλυψη για την επίλυση νομικών

προβλημάτων και την παραπομπή των ωφελούμενων σε αρμόδιους φορείς και υπηρεσίες. Επιπλέον, υπάρχει ανάγκη για ειδικότητες άλλων επιστημονικών πεδίων, όπως παιδαγωγοί που θα συμβάλλουν στη μείωση του αναλφαβητισμού ενώ απαραίτητοι κρίνονται και οι ψυχολόγοι που θα ενισχύσουν το ρόλο των Παραρτημάτων.

Ακόμα, η λειτουργία των ΚΕΜ, βασίζεται σε **ένα σύνολο παρεχόμενων υπηρεσιών, όπως ενημέρωση, εξυπηρέτηση και συμβουλευτική στήριξη για θέματα ένταξης και δικτύωσης μεταναστών.** Οι υπηρεσίες αυτές πρέπει να υλοποιούνται σε ένα πιο εξατομικευμένο πλαίσιο ώστε να αποφεύγονται καταστάσεις αποκλεισμού. Ωστόσο, **η λειτουργία τους περιλαμβάνει, ως επί το πλείστον, διαδικασίες και αρμοδιότητες που αφορούν την παροχή επιδομάτων με αποτέλεσμα να παραγκωνίζονται εξίσου σημαντικές υπηρεσίες και ρόλοι.**

Επιπρόσθετα, **επισημάνθηκαν οι δυσκολίες που ανακύπτουν από τη λειτουργία των δύο Κέντρων Ένταξης Μεταναστών (ΚΕΜ), οι οποίες αφορούν ζητήματα γραφειοκρατίας.** Σχετικά με αυτό οι απόψεις δίστανται καθώς από τη μια πλευρά η έννοια της γραφειοκρατίας καθίσταται απαραίτητη για τον τρόπο οργάνωσης και λήψης αποφάσεων των ΚΕΜ, αφού πρέπει να τηρείται απαρέγκλιτα το θεσμικό πλαίσιο, ενώ από την άλλη η ίδια παρακαλύπει τη λειτουργία τους και τις διαδικασίες διεκπεραίωσης των αιτημάτων των ωφελούμενων. Τέλος, διαπιστώθηκε **ότι το θεσμικό πλαίσιο πρέπει να καταστεί πιο σαφές και να ορίσει διακριτούς ρόλους σε κάθε επίπεδο διοίκησης.**

Η δημιουργία ενός **Ενιαίου Πληροφοριακού Συστήματος (ΕΠΣ),** θα αποτελέσει τον βασικό άξονα για τη διασύνδεση και επικοινωνία των επιπέδων διαχείρισης/διοίκησης. Στο ΕΠΣ θα τηρούνται τρία ενιαία μητρώα: το Μητρώο Ωφελούμενων, το Μητρώο Φορέων (παρόχων υπηρεσιών κοινωνικής φροντίδας) και το Μητρώο Επιδομάτων και Προγραμμάτων, ενώ θα διασυνδέεται με τα υφιστάμενα πληροφοριακά συστήματα των φορέων και υπηρεσιών.

Σύμφωνα με τα αποτελέσματα, τα ΚΕΜ χαρακτηρίζονται **επαρκή ως προς τις κτηριακές υποδομές και τους εσωτερικούς χώρους την κάλυψη των αναγκών των ωφελούμενων.** Ωστόσο, **χρησιμοποιούν δημιουργίας αιθουσών για ατομικές συνεντεύξεις και θέματα συμβουλευτικής για τους ψυχολόγους και τους κοινωνικούς λειτουργούς, όπως και για την κάλυψη των αναγκών διδασκαλίας της ελληνικής γλώσσας, εφόσον ενεργοποιηθεί το πρόγραμμα της Δια Βίου Μάθησης στα ΚΕΜ.**

Επιπλέον, **αναγκαίος κρίνεται ο σχεδιασμός και η υλοποίηση προγραμμάτων εκμάθησης της ελληνικής γλώσσας, κατάρτισης, απασχόλησης και αναγνώρισης δεξιοτήτων και τίτλων σπουδών των ωφελούμενων των ΚΕΜ.** Σε αυτό μπορεί να συμβάλει η εκπαίδευση των ωφελούμενων μέσω ΣΔΕ, ΙΕΚ, ΣΕΚ. Παρόλο που τα Στελέχη των ΚΕΜ έχουν

παρακολουθήσει σεμινάρια για θέματα μεταναστευτικής πολιτικής (ΕΚΔΔΑ, Ύπατη Αρμοστεία κ.α.) **απαραίτητη κρίνεται η περαιτέρω διεξαγωγή σεμιναρίων Δια Βίου Μάθησης και καταρτίσεων στο πλαίσιο της ενεργητικής κοινωνικής συμμετοχής των ωφελούμενων.**

Παράλληλα, **θα ήταν σκόπιμο να υιοθετηθούν δράσεις για την προώθηση της πρόσβασης των ωφελούμενων στην αγορά εργασίας.** Αυτό μπορεί να υλοποιηθεί μέσω της διασύνδεσης της ΔΥΠΑ με τοπικές επιχειρήσεις, οι οποίες θα επιδοτηθούν από κρατικούς φορείς, ώστε οι ωφελούμενοι να ενσωματωθούν ομαλά και αποτελεσματικά στην αγορά εργασίας, με γνώμονα τις ανάγκες της κοινωνίας.

Τα ΚΕΜ της Περιφέρειας Στερεάς Ελλάδας **θα μπορούσαν να διοργανώσουν εκστρατείες ευαισθητοποίησης της τοπικής κοινωνίας για την καταπολέμηση της ξενοφοβίας και του ρατσισμού, ώστε να ενισχυθεί η εξάλειψη στερεότυπων και προκαταλήψεων για αυτές τις ομάδες.**

Ακόμα, **προτείνεται η συμμετοχή σε οργανώσεις και συλλόγους διαπολιτισμικού και διαθρησκευτικού διαλόγου και πρωτοβουλίες για την προαγωγή του εθελοντισμού στο πλαίσιο της βελτίωσης της κοινωνικής πολιτικής.**

Αναμφισβήτητα, ο ρόλος της τοπικής αυτοδιοίκησης ως προς την υποδοχή, την ένταξη και την αποφυγή του κοινοτισμού είναι καθοριστικής σημασίας. Σε αυτόν τον άξονα πραγματοποιείται **κοινή προσπάθεια για την ομαλή κοινωνική ένταξη των μεταναστών στο τόπο που διαμένουν και εργάζονται.** Αυτό μπορεί να επιφέρει πολύπλευρα και αμφίδρομα θετικά αποτελέσματα τόσο για τους ίδιους όσο και για την κοινωνία υποδοχής τους.

Συμπεράσματα Έρευνας Πεδίου στα Κέντρα Κοινότητας με Παράρτημα Ρομά της Περιφέρειας Στερεάς Ελλάδας

Η ανάλυση των δεδομένων από τις συνεντεύξεις των Προϊσταμένων/Υπευθύνων Έργου, Συντονιστών και Διαμεσολαβητών των Κέντρων Κοινότητας με Παράρτημα Ρομά του Δήμου Αμφίκλειας – Ελάτειας, του Δήμου Δελφών, του Δήμου Θηβαίων, του Δήμου Λοκρών και του Δήμου Ορχομενού, της Περιφέρειας Στερεάς Ελλάδας, αποκαλύπτει σημαντικά ευρήματα σχετικά με την κοινωνικοοικονομική κατάσταση των Ρομά, τις λειτουργικές ανάγκες των Παραρτημάτων και τις προοπτικές βελτίωσης.

Οι Προϊστάμενοι/Υπεύθυνοι Έργου και οι Συντονιστές διαθέτουν **πολυετή εμπειρία**, με την πλειοψηφία να εργάζεται πάνω από τρία έτη με πληθυσμούς Ρομά. **Η στελέχωση των Παραρτημάτων κρίνεται γενικά επαρκής, ωστόσο υπάρχει επιτακτική ανάγκη για πρόσθετο προσωπικό με εξειδικευμένες δεξιότητες**, όπως Κοινωνικοί Λειτουργοί, Ψυχολόγοι, Νοσηλευτές και Παιδαγωγοί. Η ενίσχυση αυτή θα υποστηρίξει αποτελεσματικότερα την κοινωνική ένταξη, την εκπαίδευση και την υγειονομική φροντίδα των Ρομά.

Η συχνή επισκεψιμότητα στα Παραρτήματα Ρομά υποδηλώνει **ισχυρή εμπιστοσύνη των Ρομά προς τις δομές αυτές για την επίλυση ποικίλων ζητημάτων**, σχετικά με την υγεία, εκπαίδευση, εργασία, στέγαση και νομικά θέματα, γεγονός που υπογραμμίζει τον κρίσιμο ρόλο των δομών αυτών.

Η οικονομική κατάσταση των Ρομά εξαρτάται σε μεγάλο βαθμό από την επιδοματική πολιτική, με υψηλά ποσοστά ανεργίας και φτώχειας. Παρά την ύπαρξη μαύρης εργασίας, **η ανάγκη για επιδόματα, όπως φοιτητικά, αναπηρικά και πολυτέκνων, παραμένει έντονη**. Οι Ρομά απευθύνονται συχνά στους Διαμεσολαβητές για **υποστήριξη σε αιτήσεις για προγράμματα κοινωνικού εργοστασίου, υποδεικνύοντας την ανάγκη για ενίσχυση της εργασιακής τους ένταξης**.

Η εκπαίδευση αποτελεί μείζον πρόβλημα, ιδιαίτερα κατά την πανδημία COVID-19, λόγω περιορισμένης πρόσβασης σε ηλεκτρονικές συσκευές και ηλεκτροδότηση για τηλεεκπαίδευση. Ωστόσο, οι Ρομά επιδεικνύουν ενδιαφέρον για την υγεία τους, με το 80% να τηρεί τακτικά ιατρικά ραντεβού και το 100% των παιδιών να επισκέπτεται ιατρικές μονάδες, γεγονός που υπογραμμίζει την **ανάγκη για συνεχή υγειονομική υποστήριξη**.

Φαινόμενα παραβατικότητας, όπως ρευματοκλοπή και χρήση ουσιών, συνδέονται με την ανεργία και τις δυσμενείς συνθήκες διαβίωσης. **Οι Διαμεσολαβητές, παρά τις σχέσεις εμπιστοσύνης που έχουν αναπτύξει, αντιμετωπίζουν συχνά προκλητικές συμπεριφορές**,

ιδιαίτερα όταν τα αιτήματα των Ρομά δεν ικανοποιούνται, γεγονός που απαιτεί περαιτέρω διαχείριση.

Οι κτηριακές υποδομές κρίνονται κατά βάση επαρκείς, αλλά υπάρχουν ελλείψεις σε χώρους για ατομικές συνεντεύξεις και σε τεχνολογικά μέσα, όπως υπολογιστές. Οι Ρομά δεν εκφράζουν σημαντικά παράπονα για τους χώρους, αλλά επισημαίνουν την ανάγκη για περισσότερους χώρους εξαστομικευμένης εξυπηρέτησης, ενισχύοντας την ανάγκη για βελτίωση των υποδομών.

Οι Προϊστάμενοι και οι Συντονιστές έχουν παρακολουθήσει προγράμματα επιμόρφωσης, αλλά εκφράζουν έντονο ενδιαφέρον για περαιτέρω κατάρτιση σε θέματα όπως η ενδυνάμωση των γυναικών Ρομά, η επιχειρηματικότητα και η διαχείριση προνοιακών επιδομάτων. Η συνεχής επιμόρφωση κρίνεται απαραίτητη για την αντιμετώπιση σύγχρονων κοινωνικών προκλήσεων.

Τα Παραρτήματα Ρομά υλοποιούν σημαντικές δράσεις, όπως εκστρατείες εμβολιασμού, ψυχολογική υποστήριξη και προγράμματα εκπαίδευσης, ενώ συνεργάζονται με φορείς όπως η Υγειονομική Περίθαλψη, το ΚΕΘΕΑ, η Αστυνομία και η Τοπική Αυτοδιοίκηση. Αυτή η διασύνδεση ενισχύει την αποτελεσματικότητα των Παραρτημάτων και την κοινωνική ένταξη των Ρομά.

Οι Διαμεσολαβητές λειτουργούν ως γέφυρα επικοινωνίας μεταξύ Ρομά, τοπικών κοινωνιών και υπηρεσιών, αναλαμβάνοντας νομικά, εκπαιδευτικά, εργασιακά και ιατρικά θέματα. Παρά την αποτελεσματικότητά τους, αντιμετωπίζουν προκλήσεις λόγω περιορισμένων πόρων και περιστασιακών εντάσεων, υπογραμμίζοντας την ανάγκη για περαιτέρω υποστήριξη.

Εν κατακλείδι, τα Παραρτήματα Ρομά αποτελούν βασικό πυλώνα για την κοινωνική ενσωμάτωση των Ρομά, με σημαντικά επιτεύγματα αλλά και προκλήσεις που απαιτούν συνεχή υποστήριξη και βελτιωτικές παρεμβάσεις.

Βιβλιογραφικές Πηγές

Ηλεκτρονικές Πηγές:

1. ΕΛΣΤΑΤ, «Έρευνα Οικογενειακών Προϋπολογισμών 2024»:
<https://www.statistics.gr/el/statistics/-/publication/SFA05/2024>
2. ΕΛΣΤΑΤ, «Κίνδυνος Φτώχειας, Έρευνα Εισοδήματος και Συνθηκών Διαβίωσης των Νοικοκυριών: Έτος 2024 (Περίοδος αναφοράς εισοδήματος: Έτος 2023):
<https://www.statistics.gr/el/statistics/-/publication/SFA10/2024>
3. ΕΛΣΤΑΤ, «Υλική και Κοινωνική Στέρηση και Συνθήκες Διαβίωσης, Έρευνα Εισοδήματος και Συνθηκών Διαβίωσης των Νοικοκυριών: Έτος 2024 (Περίοδος αναφοράς εισοδήματος: Έτος 2023)»:
<https://www.statistics.gr/documents/20181/a18acc00-64c5-48b7-e487-c45ab374ccb5>
4. Eurostat, «Πληθυσμός 1^η Ιανουαρίου ανά ηλικιακή ομάδα, φύλο και περιοχή NUTS3:
https://ec.europa.eu/eurostat/databrowser/view/demo_r_pjangrp3/default/table?lang=en&category=reg.reg_dem.reg_dempoar
5. Eurostat, «Οικονομικά ενεργός πληθυσμός ανά φύλο, ηλικία και περιφέρειες NUTS 2:
https://ec.europa.eu/eurostat/databrowser/view/lfst_r_lfp2acedu/default/table?lang=en&category=reg.reg_lmk.lfst_r_lfpop
6. Eurostat, «Απασχόληση ανά φύλο, ηλικία και περιφέρειες NUTS 2»:
https://ec.europa.eu/eurostat/databrowser/view/LFST_R_LFE2EMP/default/table?lang=en
7. Eurostat, «Ποσοστό απασχόλησης στην ηλικιακή ομάδα 15-64 NUTS2»:
<https://ec.europa.eu/eurostat/databrowser/view/tgs00007/default/table?lang=en>
8. Eurostat, «Ποσοστά ανεργίας ανά φύλο, ηλικία, μορφωτικό επίπεδο και περιφέρειες NUTS2 (ηλικιακή ομάδα 15-74):
https://ec.europa.eu/eurostat/databrowser/view/lfst_r_lfu3rt/default/table?lang=en
9. Eurostat, Πλήθος (μονάδα μέτρησης: χιλιάδες άτομα) μακροχρόνια ανέργων (12 μήνες και άνω) κατά φύλο, εκπαιδευτικό υπόβαθρο και Περιφέρειες:
https://ec.europa.eu/eurostat/databrowser/view/lfst_r_lfu2ltu_custom_13060797/default/table?lang=en
10. Έκθεση του Διοικητή της Τράπεζας της Ελλάδος για το έτος 2024:
<https://www.bankofgreece.gr/ekdoseis-ereyna/ekdoseis/ekthesh-dioikhth>
11. Υπουργείο Κοινωνικής Συνοχής και Οικογένειας, Διεύθυνση Κοινωνικής Ένταξης και Κοινωνικής Συνοχής (ΔΚΕΚΣ), Εθνική Στρατηγική για την Κοινωνική Ένταξη και Μείωση της Φτώχειας:

- <https://minsefa.gov.gr/ethniki-stratigiki-gia-tin-koinoniki-entaxi-kai-meiosi-tis-ftocheias/>
12. ΗΔΙΚΑ, Μηνιαία Απεικόνιση Συνταξιοδοτικών Παροχών του Ενιαίου Συστήματος Ελέγχου και Πληρωμών Συντάξεων «ΗΛΙΟΣ», 2024:
<https://www.idika.gr/erga/eniaio-systima-syntaxon-esept-iliot/miniais-ektheseis-esept-iliot/4006-2/>
 13. Ειδική Υπηρεσία Διαχείρισης, ΕΠ «Στερεά Ελλάδα 2021-2027»:
<https://2014-2020.stereaeellada.gr/programma-sterea-ellada-2021-2027/%cf%80%ce%b5%cf%81%ce%b9%cf%86%ce%b5%cf%81%ce%b5%ce%b9%ce%b1%ce%ba%cf%8c-%cf%80%cf%81%cf%8c%ce%b3%cf%81%ce%b1%ce%bc%ce%bc%ce%b1-%cf%83%cf%84%ce%b5%cf%81%ce%b5%ce%ac%cf%82-%ce%b5%ce%bb%ce%bb%ce%ac>
 14. Εθνική Στρατηγική και Σχέδιο Δράσης για την κοινωνική ένταξη των Ρομά 2021-2030:
<https://egroma.gov.gr/%CE%B5%CE%B8%CE%BD%CE%B9%CE%BA%CE%AE-%CF%83%CF%84%CF%81%CE%B1%CF%84%CE%B7%CE%B3%CE%B9%CE%BA%CE%AE-%CE%BA%CE%B1%CE%B9-%CF%83%CF%87%CE%AD%CE%B4%CE%B9%CE%BF-%CE%B4%CF%81%CE%AC%CF%83%CE%B7%CF%82-%CE%B3-2/>
 15. Υπουργείο Κοινωνικής Συνοχής και Οικογένειας, Γενική Γραμματεία Κοινωνικής Αλληλεγγύης και Καταπολέμησης της Φτώχειας, Καταγραφή Πληθυσμού και Περιοχών Εγκατάστασης Ρομά 2025:
<https://egroma.gov.gr/wp-content/uploads/2025/09/2025-%CE%A4%CE%95%CE%9B%CE%99%CE%9A%CE%9F-%CE%A3%CE%A7%CE%95%CE%94%CE%99%CE%9F-%CE%9A%CE%91%CE%A4%CE%91%CE%93%CE%A1%CE%91%CE%A6%CE%97%CE%A3.pdf>
 16. ΟΠΕΚΑ, Ελάχιστο Εγγυημένο Εισόδημα (ΕΕΕ): <https://opeka.gr/elachisto-engyimeno-eisodima/>
 17. ΟΠΕΚΑ, Τροποποίηση της πρόσκλησης «Υλοποίηση Πλέγματος Δράσεων για την αντιμετώπιση της Υλικής Στέρησης με παροχή Τροφίμων ή/και Βασικής Υλικής Συνδρομής (ΒΥΣ) προς τους απόρους, συμπεριλαμβανομένων των παιδιών, με παράλληλη στοχευμένη παροχή Συνοδευτικών Μέτρων προς υποστήριξη της Κοινωνικής ένταξής τους»:
https://cms.ebys.saasify360apps.com/uploads/PROSKLISI_Tropoioisi1i_15_Ian2024_PS_54_Z46_NL_2_A_8_RM_3eb90dc771.pdf
 18. Υπουργείο Μετανάστευσης και Ασύλου (2024), Πρόγραμμα HELIOS:
<https://migration.gov.gr/migration-policy/integration/druseis-koinonikis-entaxis-se-ethniko-epipedo/programma-helios/>

19. Υπουργείο Μετανάστευσης και Ασύλου, Ενημερωτικό Σημείωμα - Διαδικασίες Υποδοχής, Ασύλου & Ένταξης: <https://migration.gov.gr/statistika/>
20. Υπουργείο Κοινωνικής Συνοχής και Οικογένειας, Γενική Γραμματεία Ισότητας και Ανθρώπινων Δικαιωμάτων: <https://isotita.gr/>
21. Κέντρο Ερευνών για Θέματα Ισότητας: <https://www.kethi.gr/symboleytika-kentra>
22. Εθνικό Κέντρο Κοινωνικής Αλληλεγγύης:
<https://ekka.org.gr/index.php/en/dioikisi-ekka/diefthynseis-tmimata>
23. Ιστότοπος Περιφερειακού Παρατηρητηρίου Κοινωνικής Ένταξης ΠΣΤΕ – Δομή «ΓΕΦΥΡΑ»:
<https://www.gefyra.com.gr/>
24. ΕΕΤΑΑ ΑΕ - Πρόσκληση με τίτλο: «Προώθηση και υποστήριξη παιδιών για την ένταξή τους στην προσχολική εκπαίδευση καθώς και για τη πρόσβαση παιδιών σχολικής ηλικίας, εφήβων και ατόμων με αναπηρία, σε υπηρεσίες δημιουργικής απασχόλησης» Περιόδου 2024-2025:
https://www.eetaa.gr/wp-content/uploads/2024/07/20240801_prosklhsh_diavgeia.pdf
25. Δικτυακός Τόπος Διαβουλεύσεων: www.opengov.gr
26. Διαδικτυακή Εφαρμογή «Διάυλος»: <https://diavlos.grnet.gr/>
27. ΚΕΘΕΑ: https://www.kethea.gr/katigories_faq/orismos-exartisis
28. American Addiction Centers:
<https://americanaddictioncenters.org/rehab-guide/is-drug-addiction-a-disease>
29. Εθνικός Οργανισμός Πρόληψης & Αντιμετώπισης των Εξαρτήσεων (ΕΟΠΑΕ):
<https://eopae.gr/node/1>
30. E-nomothesia, Τράπεζα Πληροφοριών Νομοθεσίας: <https://www.e-nomothesia.gr/>
31. Φύλλα Εφημερίδας της Κυβέρνησης (ΦΕΚ): <https://search.et.gr/el/>
32. Ινστιτούτο Prolepsis: <https://www.prolepsis.gr/gr/>
33. Πρόγραμμα Επισιτιστικής Βοήθειας και Υλικής Στέρισης (ΕΒΥΣ):
<https://ebys.gr/institutional-framework>
34. Δημόσια Υπηρεσία Απασχόλησης: <https://www.dypa.gov.gr/>

Παράρτημα Ι

Ενέργειες Δικτύωσης, Συντονισμού, Συνεργασίας & Υποστήριξης των Δήμων

Στο πλαίσιο των Αποφάσεων Ένταξης των Πράξεων «ΚΕΝΤΡΑ ΚΟΙΝΟΤΗΤΑΣ» και «ΔΟΜΕΣ ΠΑΡΟΧΗΣ ΒΑΣΙΚΩΝ ΑΓΑΘΩΝ» στο Επιχειρησιακό Πρόγραμμα «Στερεά Ελλάδα 2021-2027», η Ειδική Υπηρεσία Διαχείρισης (ΕΥΔ) του Ε.Π. της Περιφέρειας Στερεάς Ελλάδας, με στόχο την επιτάχυνση της ενεργοποίησης των Δομών, πραγματοποίησε συνάντηση εργασίας.

Στη συνάντηση συμμετείχαν οι Υπεύθυνοι Πράξεων των Δομών, καθώς και εκπρόσωποι των Διευθύνσεων Κοινωνικής Μέριμνας.

Στο πλαίσιο της συνάντησης αναλύθηκαν και συζητήθηκαν τα παρακάτω κρίσιμα σημεία για την έναρξη λειτουργίας των Δομών:

- Θέματα που αφορούν την πρόσληψη του απαραίτητου προσωπικού.
- Οι απαιτούμενες ενέργειες για τη διαμόρφωση των χώρων όπου θα λειτουργήσουν οι Δομές.
- Σχέδιο ενεργειών για την προβολή των Δομών και τη σύνδεσή τους με την τοπική κοινωνία και φορείς.
- Λεπτομερής ενημέρωση για τις υποχρεώσεις οργάνωσης και λειτουργίας των Δομών.
- Προσδιορισμός όλων των λοιπών αναγκαίων ενεργειών για την έναρξη των Δομών και εκτίμηση του χρονοδιαγράμματος ολοκλήρωσής τους.

Παράρτημα Β

Κοινωνικός Διάλογος - Διαβούλευση

Το Περιφερειακό Παρατηρητήριο Κοινωνικής Ένταξης - Δομή «ΓΕΦΥΡΑ» της Περιφέρειας Στερεάς Ελλάδας αποτελεί μια πρωτοβουλία του Περιφερειακού Ταμείου Ανάπτυξης Στερεάς Ελλάδας, με σκοπό την υποστήριξη, τον συντονισμό και την παρακολούθηση δράσεων κοινωνικής ένταξης στην περιοχή. Θεσμοθετήθηκε σύμφωνα με τον Ν. 4445/2016, που αφορά τον Εθνικό Μηχανισμό Συντονισμού, Παρακολούθησης και Αξιολόγησης των Πολιτικών Κοινωνικής Ένταξης και Κοινωνικής Συνοχής.

Η αποστολή του Περιφερειακού Παρατηρητηρίου Κοινωνικής Ένταξης ΠΣΤΕ - Δομή «ΓΕΦΥΡΑ» επικεντρώνεται στην αποτελεσματική παρακολούθηση και συντονισμό πολιτικών κοινωνικής ένταξης, στην άμεση ανταπόκριση στις ανάγκες ευάλωτων πληθυσμιακών ομάδων και στην πρόληψη κοινωνικών κρίσεων. Μέσα από τη λειτουργία του, επιτυγχάνεται η δικτύωση και διασύνδεση κοινωνικών δομών και υπηρεσιών, η βελτιωμένη καταγραφή αναγκών και η ευαισθητοποίηση των πολιτών για τις διαθέσιμες κοινωνικές υπηρεσίες. Επιπλέον, η Δομή υποστηρίζει τον Εθνικό Μηχανισμό Κοινωνικής Ένταξης, παρέχοντας δεδομένα και εκθέσεις που συμβάλλουν στην αξιολόγηση κοινωνικών δράσεων σε εθνικό επίπεδο.

Οι δράσεις του Περιφερειακού Παρατηρητηρίου Κοινωνικής Ένταξης ΠΣΤΕ - Δομή «ΓΕΦΥΡΑ» περιλαμβάνουν την υλοποίηση καινοτόμων πρωτοβουλιών που δεν προσφέρονται από άλλους φορείς, με στόχο τη βελτίωση της καθημερινότητας των ωφελούμενων και την παροχή εξειδικευμένων υπηρεσιών σε ευπαθείς ομάδες. Μεταξύ των παραδοτέων της Πράξης συγκαταλέγονται η ανάπτυξη εργαλείων και δεικτών παρακολούθησης κοινωνικών φαινομένων, η εκπόνηση ερευνών για την καταγραφή επιπέδων φτώχειας, ανεργίας και κοινωνικού αποκλεισμού, καθώς και η χαρτογράφηση και γεωχωρική απεικόνιση των κοινωνικών δομών της Περιφέρειας. Όλα τα δεδομένα διατίθενται με διαφάνεια για περαιτέρω έρευνα.

Από την 1^η Αυγούστου 2017 έως 31^η Δεκεμβρίου 2024 η Δομή Γέφυρα έχει ολοκληρώσει την υλοποίηση τριάντα έξι **(36) δράσεων άμεσης κοινωνικής παρέμβασης.**

Συνολικά έχουν ωφεληθεί άμεσα **19.627 άτομα** και **765** επιχειρήσεις και **έμμεσα 16.487 μέλη οικογενειών** και έχουν δαπανηθεί **1.396.286,27 €** προς ωφέλεια των δικαιούχων των δράσεων τα οποία έχουν καλυφθεί από πόρους της ενταγμένης πράξης (844.867,60€), από πόρους προερχόμενους από δωρεές ιδιωτών (428.286,44€) και από ίδιους πόρους του Περιφερειακού Ταμείου Ανάπτυξης (123.132,23€). Στο ποσό αυτό δεν περιλαμβάνεται το διοικητικό κόστος για την υλοποίηση των δράσεων καθώς και η εθελοντική εργασία που προσφέρεται από ιατρούς, ψυχολόγους κοινωνικούς λειτουργούς κλπ.

Εντός του διαμορφωθέντος πλαισίου, η Περιφέρεια Στερεάς Ελλάδας μέσω του Περιφερειακού Παρατηρητηρίου Κοινωνικής Ένταξης ΠΣΤΕ - Δομή «ΓΕΦΥΡΑ» οργάνωσε συναντήσεις με τους κοινωνικούς φορείς της Στερεάς Ελλάδας. Στις συναντήσεις συμμετείχαν Εκπρόσωποι Βασικών Δομών των ΟΤΑ, Δομών Άμεσης Αντιμετώπισης της φτώχειας, Δομών άλλων κοινωνικών φορέων, όπως Σύλλογοι ΑμεΑ, ΜΚΟ αλλά και φορέων του επιχειρηματικού τομέα (Εμποροβιοτεχνικά επιμελητήρια, Σύνδεσμος Βιομηχανιών Στερεάς Ελλάδας, εμπορικοί σύλλογοι, κ.λπ.).

Σκοπός των συναντήσεων αυτών και της διαρκούς διαβούλευσης, στην οποία βρίσκεται Περιφερειακό Παρατηρητήριο Κοινωνικής Ένταξης - Δομή «ΓΕΦΥΡΑ» με τους κοινωνικούς φορείς, αποτελεί η καταγραφή των αναγκών των πολιτών της Περιφέρειας Στερεάς Ελλάδας και η ιεράρχηση των αναγκών τους, η οποία συντελεί στον σχεδιασμό και την υλοποίηση δράσεων παρέμβασης που αποσκοπούν στην ανακούφιση των πολιτών από τα πολλαπλά προβλήματα, που βιώνουν.

Παράρτημα ΙΙΙ

Εισηγητικές Προτάσεις για τη λήψη μέτρων και τη διαμόρφωση πολιτικών που υποβλήθηκαν στο Περιφερειακό Συμβούλιο ΠΣΤΕ

1. Υπ. αριθμ. 8/2024 (ΑΔΑ: ΡΚ2Τ7ΛΗ-ΔΒ8) Απόφαση Περιφερειακού Συμβουλίου.

3^ο Θέμα: Συγκρότηση επιτροπής «Εργασίας και Κοινωνικής Μέριμνας της Περιφέρειας Στερεάς Ελλάδας» σύμφωνα με το άρθρο 164 Ν. 3852/2010 όπως τροποποιήθηκε και ισχύει και μεταβίβαση αρμοδιοτήτων .

Στις 23.01.2024 το Περιφερειακό Συμβούλιο Στερεάς Ελλάδας συνήλθε στην 1^η τακτική συνεδρίαση του έτους και ενέκρινε:

α) τη σύσταση και συγκρότηση της Επιτροπής Εργασίας και Κοινωνικής Μέριμνας της Περιφέρειας Στερεάς Ελλάδας, αποτελούμενη από 11 (έντεκα) μέλη (συμπεριλαμβανομένου του Προέδρου), σύμφωνα με το άρθρο 164 το Ν. 3852/2010 όπως τροποποιήθηκε και ισχύει. Η Επιτροπή Εργασίας και Κοινωνικής Μέριμνας της Περιφέρειας Στερεάς Ελλάδας έχει ως εξής:

1. Πρόεδρος της Επιτροπής ο Περιφερειακός Σύμβουλος κ. Ευάγγελος Χαϊνάς.
2. 10 τακτικά μέλη.
3. 10 αναπληρωματικά.

β) Τη μεταβίβαση σε αυτήν συγκεκριμένων αρμοδιοτήτων, οι οποίες περιλαμβάνουν:

1. Εφαρμογή των διατάξεων για Εργασία και Κοινωνική Μέριμνα (Ν. 3852/2010 και ειδικές διατάξεις).
2. Άσκηση αρμοδιοτήτων υπαίθριου εμπορίου και λειτουργίας αγορών, σύμφωνα με Ν. 4849/2021 και Ν. 4933/2022.
3. Έγκριση προγραμμάτων κοινωνικής αρωγής για ευάλωτες ομάδες.
4. Έγκριση κινήτρων υπέρ επικουρικών ιατρών και ιατρών υπαίθρου.
5. Ακύρωση προηγούμενων αποφάσεων του Περιφερειακού Συμβουλίου περί μεταβίβασης αρμοδιοτήτων που έρχονταν σε αντίθεση με αυτή τη νέα απόφαση.

2. Υπ. αριθμ. 20/2024 (ΑΔΑ:6Χ9Θ7ΛΗ-Ι18) Απόφαση Περιφερειακού Συμβουλίου.

16^ο Θέμα: Αποζημίωση ιδιωτών μεταφορέων για τη μεταφορά μαθητών στην Π.Ε. Ευρυτανίας. Τροποποίηση της υπ' αριθμ. 319/3-11-2023 (ΑΔΑ: 92Ο27ΛΗ-Λ0Ω) προηγούμενης απόφασης της 18^{ης} Συνεδρίασης με θέμα: «Αποζημίωση ιδιωτών μεταφορέων Π.Ε. Ευρυτανίας με ποσό που ανέρχεται σε ποσοστό 80% του αντίστοιχου μεταφορικού μέσου

του μαθηματικού τύπου του παραρτήματος της υπ' αριθμ. 50025/2018 ΚΥΑ για το σχολικό έτος 2023-2024.»

Στις 23.01.2024, το Περιφερειακό Συμβούλιο Στερεάς Ελλάδας συνήλθε στην 2^η τακτική συνεδρίαση του έτους και ενέκρινε την αποζημίωση των ιδιωτών μεταφορέων μαθητών στην Π.Ε. Ευρυτανίας με ποσοστό 80% του αντίστοιχου ποσού του μαθηματικού τύπου της υπ' αριθμ. 50025/2018 ΚΥΑ για το σχολικό έτος 2023-2024, λόγω μείωσης μαθητών στα δρομολόγια της Φουρνάς και αντικατάστασης οχήματος.

Η μεταφορά θεωρείται αναγκαία λόγω έλλειψης επαγγελματιών μεταφορέων και δυσκολίας πρόσβασης σε ορεινές περιοχές. Η αποζημίωση θα καταβάλλεται μόνο για τις ημέρες μεταφοράς, ενώ παύει σε περίπτωση εύρεσης άλλης λύσης ή χορήγησης επιδομάτων στους γονείς. Η απόφαση ισχύει από 11/01/2023 και εφεξής.

3. Υπ. αριθμ. 21/2024 (ΑΔΑ: ΨΝΨ57ΛΗ-Ρ9Τ) Απόφαση Περιφερειακού Συμβουλίου.

1^ο Θέμα: «Αντίθεση στην ίδρυση μη κρατικών πανεπιστημίων»

Στις 23.01.2024, το Περιφερειακό Συμβούλιο Στερεάς Ελλάδας συνήλθε στη 2^η τακτική συνεδρίαση του έτους και δεν ενέκρινε το ψήφισμα με τίτλο «Αντίθεση στην ίδρυση μη κρατικών πανεπιστημίων». Η πρόταση δεν συγκέντρωσε την απαιτούμενη πλειοψηφία και, συνεπώς, απορρίφθηκε.

4. Υπ. αριθμ. 22/2024 (ΑΔΑ: 9Α117ΛΗ-7ΚΒ) Απόφαση Περιφερειακού Συμβουλίου.

2^ο Θέμα: «Αναγκαιότητα στήριξης της δημόσιας υγείας»

Στις 23.01.2024, το Περιφερειακό Συμβούλιο Στερεάς Ελλάδας συνήλθε στη 2^η τακτική συνεδρίαση του έτους και ενέκρινε το ψήφισμα με τίτλο «Αναγκαιότητα στήριξης της δημόσιας υγείας». Με το ψήφισμα αυτό, το συμβούλιο τονίζει την ανάγκη ενίσχυσης του δημόσιου συστήματος υγείας, της στήριξης των υγειονομικών δομών και της διασφάλισης ισότιμης πρόσβασης των πολιτών σε ποιοτικές υπηρεσίες υγείας σε όλη την Περιφέρεια.

5. Υπ. αριθμ. 25/2024 (ΑΔΑ: 9ΒΝΞ7ΛΗ-Ο9Τ) Απόφαση Περιφερειακού Συμβουλίου.

1^ο Θέμα: Ορισμός εκπροσώπου της Περιφέρειας Στερεάς Ελλάδας στο Διοικητικό Συμβούλιο του Κέντρου Πρόληψης των Εξαρτήσεων και Προαγωγής της Ψυχοκοινωνικής Υγείας Π.Ε. Βοιωτίας.

Στις 14.02.2024, το Περιφερειακό Συμβούλιο Στερεάς Ελλάδας συνήλθε στη 3^η τακτική συνεδρίαση του έτους και ενέκρινε τον ορισμό εκπροσώπων της Περιφέρειας στο Διοικητικό Συμβούλιο του Κέντρου Πρόληψης «Πρόταση Ζωής».

6. Υπ. αριθμ. 29/2024 (ΑΔΑ: ΨΥΓΓ7ΛΗ-ΧΩ7) Απόφαση Περιφερειακού Συμβουλίου.

3^ο Θέμα: Ορισμός εκπροσώπου της Περιφέρειας Στερεάς Ελλάδας στη Γενική Συνέλευση και το Διοικητικό Συμβούλιο του «Κέντρου Πρόληψης των Εξαρτήσεων και Προαγωγής της Ψυχοκοινωνικής Υγείας» με διακριτικό τίτλο «ΚΕ.ΠΕ.Π.Ψ.Υ – Π.Ε. Φθιώτιδας».

Στις 14.02.2024, το Περιφερειακό Συμβούλιο Στερεάς Ελλάδας συνήλθε στη 3^η τακτική συνεδρίαση του έτους και ενέκρινε τον ορισμό εκπροσώπων της Περιφέρειας στο Κέντρο Πρόληψης των Εξαρτήσεων και Προαγωγής της Ψυχοκοινωνικής Υγείας (ΚΕ.ΠΕ.Π.Ψ.Υ - Π.Ε. Φθιώτιδας). Ο Ιωάννης Γιαννόπουλος ορίστηκε ως κύριος εκπρόσωπος και η Αλίκη Λιάσκα ως αναπληρωτής εκπρόσωπος.

7. Υπ. αριθμ. 31/2024 (ΑΔΑ: 9ΔΧ77ΛΗ-ΘΓΨ) Απόφαση Περιφερειακού Συμβουλίου.

5^ο Θέμα: Ορισμός εκπροσώπου της Περιφέρειας Στερεάς Ελλάδας στο Διοικητικό Συμβούλιο του Κέντρου Πρόληψης των Εξαρτήσεων και Προαγωγής της Ψυχοκοινωνικής Υγείας Π.Ε. Ευβοίας.

Στις 14.02.2024, το Περιφερειακό Συμβούλιο Στερεάς Ελλάδας συνήλθε στη 3^η τακτική συνεδρίαση του έτους και ενέκρινε τον ορισμό εκπροσώπων της Περιφέρειας στο Διοικητικό Συμβούλιο του Κέντρου Πρόληψης των Εξαρτήσεων και Προαγωγής της Ψυχοκοινωνικής Υγείας Π.Ε. Ευβοίας. Ο Ευάγγελος Χαϊνάς ορίστηκε ως κύριος εκπρόσωπος και η Βασιλική Αγγελοπούλου ως αναπληρωτής εκπρόσωπος.

8. Υπ. αριθμ. 33/2024 (ΑΔΑ: 633Δ7ΛΗ-ΛΙΤ) Απόφαση Περιφερειακού Συμβουλίου.

7^ο Θέμα: Έγκριση της ετήσιας έκθεσης της Διεύθυνσης Κοινωνικής Μέριμνας της Περιφέρειας Στερεάς Ελλάδας, έτους 2022, στο πλαίσιο του Εθνικού Μηχανισμού Συντονισμού, Παρακολούθησης και Αξιολόγησης των Πολιτικών Κοινωνικής Ένταξης και Κοινωνικής Συνοχής.

Στις 14.02.2024, το Περιφερειακό Συμβούλιο Στερεάς Ελλάδας συνήλθε στη 3^η τακτική συνεδρίαση του έτους και ενέκρινε την ετήσια έκθεση της Διεύθυνσης Κοινωνικής Μέριμνας της Περιφέρειας Στερεάς Ελλάδας για το έτος 2022. Η έκθεση αποτελεί αναπόσπαστο μέρος της απόφασης και εντάσσεται στο πλαίσιο του Εθνικού Μηχανισμού Συντονισμού, Παρακολούθησης

και Αξιολόγησης των Πολιτικών Κοινωνικής Ένταξης και Κοινωνικής Συνοχής, ενώ η απόφαση εγκρίνει πλήρως το περιεχόμενό της.

9. Υπ. αριθμ. 37/2024 (ΑΔΑ: ΨΡ517ΛΗ-ΠΞΔ) Απόφαση Περιφερειακού Συμβουλίου.

1^ο Θέμα: Τροποποίηση της υπ' αριθμ. 25/2024 Απόφασης του Περιφερειακού Συμβουλίου περί ορισμού εκπροσώπου της Περιφέρειας Στερεάς Ελλάδας στο Διοικητικό Συμβούλιο του Κέντρου Πρόληψης των Εξαρτήσεων και Προαγωγής της Ψυχοκοινωνικής Υγείας Π.Ε. Βοιωτίας.

Στις 27.03.2024, το Περιφερειακό Συμβούλιο Στερεάς Ελλάδας συνήλθε στην 6^η τακτική συνεδρίαση του έτους και ενέκρινε την τροποποίηση της υπ' αριθμ. 25/2024 Απόφασης του Περιφερειακού Συμβουλίου. Η απόφαση αφορά την αντικατάσταση του τακτικού μέλους του Διοικητικού Συμβουλίου του Κέντρου Πρόληψης «Πρόταση Ζωής», με τον Κωνσταντίνο Μπακομήτρο να αντικαθίσταται από την Πρόεδρο του Περιφερειακού Συμβουλίου, Λουκία Θεοδώρου-Μαγουλά.

10. Υπ. αριθμ. 39/2024 (ΑΔΑ: 9Ξ7Τ7ΛΗ-9Ρ0) Απόφαση Περιφερειακού Συμβουλίου.

3^ο Θέμα: Ορισμός εκπροσώπου της Περιφέρειας Στερεάς Ελλάδας στο Διοικητικό Συμβούλιο του Κέντρου Πρόληψης των Εξαρτήσεων και Προαγωγής της Ψυχοκοινωνικής Υγείας Π.Ε. Ευρυτανίας.

Στις 27.03.2024, το Περιφερειακό Συμβούλιο Στερεάς Ελλάδας συνήλθε στη 6^η τακτική συνεδρίαση του έτους και ενέκρινε τον ορισμό εκπροσώπων της Περιφέρειας στο Διοικητικό Συμβούλιο του Κέντρου Πρόληψης των Εξαρτήσεων και Προαγωγής της Ψυχοκοινωνικής Υγείας Π.Ε. Ευρυτανίας «Αλκυόνη». Η Αικατερίνη Καλαντζή ορίστηκε ως κύριος εκπρόσωπος και ο Δρόσος Παρασκευάς ως αναπληρωτής.

11. Υπ. αριθμ. 42/2024 (ΑΔΑ: 9ΠΟΤ7ΛΗ-00Ε) Απόφαση Περιφερειακού Συμβουλίου.

6^ο Θέμα: Έγκριση χορήγησης αποζημίωσης σε ιδιώτες μεταφορείς για τη μεταφορά μαθητών στο πλαίσιο παροχής δημόσιας υπηρεσίας, τα μέσα των οποίων πληρούν τις κατάλληλες προδιαγραφές (ζώνες ασφαλείας, ΚΤΕΟ κ.λπ.), λόγω έλλειψης μεταφορικών μέσων δημόσιας χρήσης σε ορεινές, δύσβατες ή νησιωτικές περιοχές στον Νομό Ευβοίας, για το σχολικό έτος 2022-2023, σύμφωνα με την υπ' αριθμ. 680/4-1-2023 (ΦΕΚ 7Β'5-1-2023) Κ.Υ.Α. με θέμα: «Τροποποίηση της υπ' αριθμ. 50025/2018 ΚΥΑ».

Στις 27/03/2024, το Περιφερειακό Συμβούλιο Στερεάς Ελλάδας, κατά την 6^η τακτική συνεδρίαση του έτους, ενέκρινε ομόφωνα τη χορήγηση αποζημίωσης σε ιδιώτες μεταφορείς για την εκτέλεση

σχολικών δρομολογίων στην Π.Ε. Ευβοίας για το σχολικό έτος 2022-2023, λόγω έλλειψης δημόσιων μέσων σε ορεινές και δυσπρόσιτες περιοχές. Η δαπάνη καλύπτεται από τον προϋπολογισμό 2023 της Π.Ε. Ευβοίας, ΚΑΕ 0821 «Μεταφορά μαθητών».

12. Υπ. αριθμ. 46/2024 (ΑΔΑ: 979Ε7ΛΗ-ΚΙΜ) Απόφαση Περιφερειακού Συμβουλίου.

10^ο Θέμα: Έγκριση Κανονισμού Λειτουργίας της Επιτροπής Εργασίας και Κοινωνικής Μέριμνας της Περιφέρειας Στερεάς Ελλάδας.

Στις 27.03.2024, το Περιφερειακό Συμβούλιο Στερεάς Ελλάδας συνήλθε στη 6^η τακτική συνεδρίαση του έτους και ενέκρινε τον νέο Κανονισμό Λειτουργίας της Επιτροπής Εργασίας και Κοινωνικής Μέριμνας της Περιφέρειας Στερεάς Ελλάδας.

13. Υπ. αριθμ. 64/2024 (ΑΔΑ: ΨΜ4Κ7ΛΗ-ΞΜΠ) Απόφαση Περιφερειακού Συμβουλίου.

6^ο Θέμα: Ορισμός Περιφερειακού Συμβούλου για τη συγκρότηση του Διοικητικού Συμβουλίου του Γενικού Νοσοκομείου Άμφισσας κατά την 8^η τακτική συνεδρίαση του έτους 2024 (24.04.2024).

Στις 24.04.2024, κατά την 8^η τακτική συνεδρίαση του Περιφερειακού Συμβουλίου Στερεάς Ελλάδας, αποφασίστηκε ο ορισμός του Περιφερειακού Συμβούλου Ιωάννη Περγαντά ως εκπροσώπου της Περιφέρειας στο Διοικητικό Συμβούλιο του Γενικού Νοσοκομείου Άμφισσας και του Περιφερειακού Συμβούλου Ιωάννη Γιαννόπουλου ως αναπληρωτή του.

14. Υπ. αριθμ. 65/2024 (ΑΔΑ: Ψ9Μ47ΛΗ-ΖΦ9) Απόφαση Περιφερειακού Συμβουλίου.

7^ο Θέμα: Τροποποίηση της υπ' αριθμ. 37/2024 Απόφασης του Περιφερειακού Συμβουλίου περί ορισμού εκπροσώπου της Περιφέρειας Στερεάς Ελλάδας στο Διοικητικό Συμβούλιο του Κέντρου Πρόληψης των Εξαρτήσεων και Προαγωγής της Ψυχοκοινωνικής Υγείας Π.Ε. Βοιωτίας.

Στις 24.04.2024, κατά την 8^η τακτική συνεδρίαση του Περιφερειακού Συμβουλίου Στερεάς Ελλάδας, αποφασίστηκε η τροποποίηση της υπ' αριθμ. 37/2024 απόφασης, με αντικατάσταση της Περιφερειακής Συμβούλου κ. Λουκίας Θεοδώρου-Μαγουλά από το Διοικητικό Συμβούλιο του Κέντρου Πρόληψης των Εξαρτήσεων και Προαγωγής της Ψυχοκοινωνικής Υγείας Π.Ε. Βοιωτίας «Πρόταση Ζωής» και τον ορισμό του Περιφερειακού Συμβούλου κ. Ευάγγελου Χαϊνά ως νέου τακτικού μέλους.

15. Υπ. αριθμ. 88/2024 (ΑΔΑ: 98ΛΜ7ΛΗ-ΩΛΗ) Απόφαση Περιφερειακού Συμβουλίου.

10^ο Θέμα: Έγκριση – καθορισμός διαδικασίας για τη συμμετοχή των τέκνων του προσωπικού της Π.Ε. Ευβοίας της Περιφέρειας Στερεάς Ελλάδας σε παιδικές κατασκηνώσεις θερινής περιόδου έτους 2024.

Στις 29.05.2024, κατά τη 10^η τακτική συνεδρίαση του Περιφερειακού Συμβουλίου Στερεάς Ελλάδας, εγκρίθηκε δαπάνη ύψους 12.000,00 ευρώ για τη συμμετοχή των τέκνων των υπαλλήλων της Π.Ε. Ευβοίας σε παιδικές κατασκηνώσεις θερινής περιόδου 2024.

16. Υπ. αριθμ. 89/2024 (ΑΔΑ: ΕΠ7Ξ7ΛΗ-ΑΔ3) Απόφαση Περιφερειακού Συμβουλίου.

11^ο Θέμα: Έγκριση – καθορισμός διαδικασίας για τη συμμετοχή των τέκνων του προσωπικού της Π.Ε. Φθιώτιδας, Περιφέρειας Στερεάς Ελλάδας, σε παιδικές κατασκηνώσεις θερινής περιόδου έτους 2024.

Στις 29.05.2024, κατά τη 10^η τακτική συνεδρίαση του Περιφερειακού Συμβουλίου Στερεάς Ελλάδας, εγκρίθηκε δαπάνη ύψους 7.040,00 ευρώ για τη συμμετοχή των τέκνων των υπαλλήλων της Π.Ε. Φθιώτιδας σε παιδικές κατασκηνώσεις θερινής περιόδου 2024.

17. Υπ. αριθμ. 90/2024 (ΑΔΑ: ΡΓΕΘ7ΛΗ-009) Απόφαση Περιφερειακού Συμβουλίου.

12^ο Θέμα: Έγκριση – καθορισμός διαδικασίας για τη συμμετοχή των τέκνων των υπαλλήλων που υπηρετούν στις υπηρεσίες της Π.Ε. Βοιωτίας της Περιφέρειας Στερεάς Ελλάδας σε παιδικές κατασκηνώσεις θερινής περιόδου έτους 2024.

Στις 29.05.2024, κατά τη 10^η τακτική συνεδρίαση του Περιφερειακού Συμβουλίου Στερεάς Ελλάδας, εγκρίθηκε η κάλυψη δαπανών για τη συμμετοχή των τέκνων των υπαλλήλων της Π.Ε. Βοιωτίας σε παιδικές κατασκηνώσεις το 2024, με προϋπολογισμό 5.000,00 ευρώ.

18. Υπ. αριθμ. 91/2024 (ΑΔΑ: Ρ0ΣΝ7ΛΗ-ΛΤΡ) Απόφαση Περιφερειακού Συμβουλίου.

13^ο Θέμα: Έγκριση και καθορισμός διαδικασίας για τη συμμετοχή των τέκνων του προσωπικού της Π.Ε. Ευρυτανίας της Περιφέρειας Στερεάς Ελλάδας σε παιδικές κατασκηνώσεις θερινής περιόδου έτους 2024.

Στις 29.05.2024, κατά τη 10^η τακτική συνεδρίαση του Περιφερειακού Συμβουλίου Στερεάς Ελλάδας, εγκρίθηκε η συμμετοχή και η κάλυψη δαπάνης για τα τέκνα των υπαλλήλων της Π.Ε. Ευρυτανίας σε παιδικές κατασκηνώσεις για το έτος 2024, με προϋπολογισμό 2.000,00 ευρώ.

19. Υπ. αριθμ. 92/2024 (ΑΔΑ: Ε1ΑΥ7ΛΗ-5Δ0) Απόφαση Περιφερειακού Συμβουλίου.

14^ο Θέμα: Έγκριση και καθορισμός διαδικασίας για τη συμμετοχή των τέκνων του προσωπικού της Π.Ε. Φωκίδας της Περιφέρειας Στερεάς Ελλάδας σε παιδικές κατασκηνώσεις θερινής περιόδου έτους 2024.

Το Περιφερειακό Συμβούλιο, στην 10^η Τακτική Συνεδρίαση της 29^{ης} Μαΐου 2024, αποφασίζει ομόφωνα την έγκριση προγράμματος κάλυψης δαπανών συμμετοχής των τέκνων των υπαλλήλων της Π.Ε. Φωκίδας σε παιδικές κατασκηνώσεις για το έτος 2024, με προϋπολογισμό 10.000,00 €.

20. Υπ. αριθμ. 102/2024 ΑΔΑ: ΨΦΕΑ7ΛΗ-ΡΘΧ) Απόφαση Περιφερειακού Συμβουλίου.

5^ο Θέμα: Συγκρότηση Περιφερειακής Επιτροπής Ισότητας των Φύλων Στερεάς Ελλάδας.

Κατά την 11^η Τακτική Συνεδρίαση του Περιφερειακού Συμβουλίου Στερεάς Ελλάδας στις 27 Ιουνίου 2024, αποφασίστηκε η συγκρότηση της Περιφερειακής Επιτροπής Ισότητας των Φύλων, με εκπροσώπους της Περιφέρειας, της Περιφερειακής Ένωσης Δήμων, υπηρεσιακών μονάδων κοινωνικής πολιτικής, επαγγελματικών επιμελητηρίων, της εκπαιδευτικής κοινότητας, δικηγορικών συλλόγων, γυναικείων οργανώσεων και της Γενικής Γραμματείας Ισότητας και Ανθρωπίνων Δικαιωμάτων, με γραμματειακή υποστήριξη από τη Διεύθυνση Κοινωνικής Μέριμνας. Η Επιτροπή στοχεύει στη διαμόρφωση και προώθηση πολιτικών ισότητας, στην κατάρτιση περιφερειακού σχεδίου, στη συνεργασία με δημοτικές επιτροπές και συλλογικότητες, στην εισήγηση δράσεων ευαισθητοποίησης και στη σύνδεση με το δίκτυο της ΓΓΙΑΔ για την πρόληψη της έμφυλης βίας.

21. Υπ. αριθμ. 105/2024 (ΑΔΑ: 62ΛΞ7ΛΗ-9Β3) Απόφαση Περιφερειακού Συμβουλίου.

8^ο Θέμα: Έγκριση του σχεδίου τροποποίησης του καταστατικού του Κέντρου Πρόληψης των Εξαρτήσεων και Προαγωγής της Ψυχοκοινωνικής Υγείας Περιφερειακής Ενότητας Φωκίδας με διακριτό τίτλο «ΔΙΑΔΡΟΜΗ».

Κατά την 11^η Τακτική Συνεδρίαση 2024 (27.06.2024), το Περιφερειακό Συμβούλιο Στερεάς Ελλάδας ενέκρινε την τροποποίηση του καταστατικού του Κέντρου Πρόληψης Εξαρτήσεων και Προαγωγής Ψυχοκοινωνικής Υγείας Π.Ε. Φωκίδας «ΔΙΑΔΡΟΜΗ». Η τροποποίηση αφορά την επικαιροποίηση και προσαρμογή των διατάξεων του καταστατικού στις ισχύουσες νομοθετικές ρυθμίσεις, με στόχο τη βελτίωση της λειτουργίας του Κέντρου και την ενίσχυση των δράσεων πρόληψης και προαγωγής της ψυχοκοινωνικής υγείας.

22. Υπ. αριθμ. 107/2024 (ΑΔΑ: 99ΟΡ7ΛΗ-6ΥΚ) Απόφαση Περιφερειακού Συμβουλίου.

1^ο Θέμα: Από την Περιφερειακή Παράταξη «Ενωτική Περιφερειακή Κίνηση – Απόστολος Γκλέτσος», για το δικαίωμα στην 9μηνη άδεια ανατροφής τέκνου για τις αναπληρώτριες εκπαιδευτικούς.

Κατά την 11^η Τακτική Συνεδρίαση 2024 (27.06.2024), το Περιφερειακό Συμβούλιο Στερεάς Ελλάδας συζήτησε την πρόταση ψηφίσματος σχετικά με τη θεσμοθέτηση πλήρους 9μηνης άδειας ανατροφής τέκνου για τις αναπληρώτριες εκπαιδευτικούς.

23. Υπ. αριθμ. 115/2024 (ΑΔΑ: 9ΟΗΣ7ΛΗ-ΔΤ5) Απόφαση Περιφερειακού Συμβουλίου.

1^ο Θέμα: Έγκριση τριών (3) θέσεων μαθητείας σε μαθητευόμενους των ΕΠΑ.Σ. της Δ.ΥΠ.Α. για την Περιφερειακή Ενότητα Φθιώτιδας – Περιφέρειας Στερεάς Ελλάδας, για το σχολικό έτος 2024-2025.

Η απόφαση της 14^{ης} Τακτικής Συνεδρίασης (01.08.2024) εγκρίνει ομόφωνα την ένταξη της Περιφερειακής Ενότητας Φθιώτιδας στους φορείς που υλοποιούν μαθητεία για το σχολικό έτος 2024-2025, με την υποδοχή τριών (3) μαθητευομένων στην ειδικότητα «Υπάλληλος Διοικητικών και Οικονομικών Υπηρεσιών».

24. Υπ. αριθμ. 116/2024 (ΑΔΑ: ΨΥ297ΛΗ-8ΡΛ) Απόφαση Περιφερειακού Συμβουλίου.

6^ο Θέμα: Αναγνώριση της οφειλής και χρηματική αποτίμηση των Μέσων Ατομικής Προστασίας που δεν χορηγήθηκαν σε δικαιούχους εργαζόμενους της Περιφερειακής Ενότητας Φθιώτιδας – Περιφέρειας Στερεάς Ελλάδας, για το έτος 2023.

Στην 14η Τακτική Συνεδρίαση του 2024 (01.08.2024), η απόφαση 116/2024 του Περιφερειακού Συμβουλίου Στερεάς Ελλάδας αναγνωρίζει και ικανοποιεί την οφειλή προς τους δικαιούχους υπαλλήλους της Π.Ε. Φθιώτιδας για τα μη χορηγηθέντα Μέσα Ατομικής Προστασίας του 2023, με εφάπαξ καταβολή 31.126,73 €, ενισχύοντας την εργασιακή ασφάλεια και τη δέσμευση της Περιφέρειας για την προστασία του προσωπικού.

25. Υπ. αριθμ. 125/2024 (ΑΔΑ: 97ΙΦ7ΛΗ-ΠΔΝ) Απόφαση Περιφερειακού Συμβουλίου.

1^ο Θέμα: Αποζημίωση ιδιωτών μεταφορέων της Περιφερειακής Ενότητας Ευρυτανίας με ποσό που ανέρχεται σε ποσοστό 80% του αντίστοιχου μεταφορικού μέσου του μαθηματικού τύπου του παραρτήματος της υπ' αριθμ. 50025/2018 ΚΥΑ, για το σχολικό έτος 2024-2025.

Στην 15^η Τακτική Συνεδρίαση του 2024 (04.09.2024) του Περιφερειακού Συμβουλίου Στερεάς Ελλάδας, αποφασίστηκε η ανάθεση της μεταφοράς μαθητών στους ιδιώτες μεταφορείς της Π.Ε.

Ευρυτανίας για το σχολικό έτος 2024-2025, λόγω περιορισμένης διαθεσιμότητας επαγγελματιών μεταφορέων, αδυναμίας κάλυψης ορεινών δρομολογίων μέσω διαγωνισμών και μη δυνατότητας χορήγησης επιδομάτων στους γονείς. Η αποζημίωση θα καταβάλλεται σύμφωνα με τα προβλεπόμενα ποσοστά και όρους, ενώ η μεταφορά και η αποζημίωση θα παύουν σε περίπτωση εφαρμογής εναλλακτικών τρόπων μεταφοράς ή χορήγησης επιδομάτων.

26. Υπ. αριθμ. 161/2024 (ΑΔΑ: Ψ2ΓΘ7ΛΗ-ΜΥ1) Απόφαση Περιφερειακού Συμβουλίου.

1^ο Θέμα: Πρόταση ψηφίσματος κατά των Συγχωνεύσεων Σχολικών Μονάδων της Εύβοιας.

Κατά την 21^η Τακτική Συνεδρίαση του Περιφερειακού Συμβουλίου Στερεάς Ελλάδας στις 28 Νοεμβρίου 2024, αποφασίστηκε η έγκριση ψηφίσματος που εκφράζει την έντονη αντίθεση σε συγχωνεύσεις ή καταργήσεις σχολικών μονάδων.

27. Υπ. αριθμ. 170/2024 (ΑΔΑ: 9ΕΣΚ7ΛΗ-Φ3Ο) Απόφαση Περιφερειακού Συμβουλίου.

5^ο Θέμα: Έγκριση της ετήσιας έκθεσης της Διεύθυνσης Κοινωνικής Μέριμνας Περιφέρειας Στερεάς Ελλάδας, έτους 2023, στο πλαίσιο του Εθνικού Μηχανισμού Συντονισμού, Παρακολούθησης και Αξιολόγησης των Πολιτικών Κοινωνικής Ένταξης και Κοινωνικής Συνοχής.

Κατά την 23^η Τακτική Συνεδρίαση του Περιφερειακού Συμβουλίου Στερεάς Ελλάδας στις 10/12/2024, το Συμβούλιο ενέκρινε την ετήσια έκθεση της Διεύθυνσης Κοινωνικής Μέριμνας Περιφέρειας Στερεάς Ελλάδας, έτους 2023, στο πλαίσιο του Εθνικού Μηχανισμού Συντονισμού, Παρακολούθησης και Αξιολόγησης των Πολιτικών Κοινωνικής Ένταξης και Κοινωνικής Συνοχής.

Παράρτημα ΙV

Κατάσταση Μητρώων ΠΣΤΕ

Η Περιφέρεια Στερεάς Ελλάδας, το 2024, τηρεί σταθερά τα ακόλουθα μητρώα:

- το Ειδικό Μητρώο Αναδοχής – Ν.4538/2018⁶¹,
- το Μητρώο Κοινωνικών Λειτουργιών Άρθρο 186 Ν.3852/2010⁶², το οποίο τηρείται από τη Διεύθυνση Κοινωνικής Μέριμνας ΠΣΤΕ - Διευθύνσεις Δημόσιας Υγείας και Κοινωνικής Μέριμνας των Περιφερειακών Ενοτήτων της ΠΣΤΕ, και τέλος,
- το Μητρώο Υιοθεσιών – Ν.4538/2018.

	ΚΟΙΝΩΝΙΚΕΣ ΕΡΕΥΝΕΣ ⁶³	ΠΡΟΝΟΙΑΚΕΣ ΔΟΜΕΣ ⁶⁴	ΥΙΟΘΕΣΙΕΣ	ΑΝΑΔΟΧΕΣ
Π.Ε. ΦΘΙΩΤΙΔΑΣ – Π.Ε. ΕΥΡΥΤΑΝΙΑΣ	97	105	6	3
Π.Ε. ΕΥΒΟΙΑΣ	71	23	4	5
Π.Ε. ΦΩΚΙΔΑΣ	11	10	1	1
Π.Ε. ΒΟΙΩΤΙΑΣ	11	40	3	-

Πηγή: Διεύθυνση Κοινωνικής Μέριμνας ΠΣΤΕ – Δ/νσεις Δημόσιας Υγείας και Κοινωνικής Μέριμνας ΠΕ ΠΣΤΕ

⁶¹ Ν. 4538/2018 (ΦΕΚ Α 85 - 16.05.2018) Μέτρα για την προώθηση των Θεσμών της Αναδοχής και Υιοθεσίας και άλλες διατάξεις, <https://www.e-nomothesia.gr/oikogeneia/nomos-4538-2018-phek-85a-16-5-2018.html>

⁶² Νέα Αρχιτεκτονική της Αυτοδιοίκησης και της Αποκεντρωμένης Διοίκησης - Πρόγραμμα Καλλικράτης, <https://www.e-nomothesia.gr/autodioikese-demoi/n-3852-2010.html>

⁶³ Κοινωνικές Έρευνες: Υποθέσεις Δικαστικών Συμπαραστάσεων, Υποθέσεις Επιτροπείας, Υποθέσεις Επιμέλειας Ανηλίκων, Υποθέσεις Έμφυλης Βίας, κ.α.

⁶⁴ Πρόνοιακές Δομές: Μονάδες Φροντίδας Ηλικιωμένων (ΜΦΗ) - Γηροκομεία, Κέντρα Ημερήσιας Φροντίδας Ηλικιωμένων (ΚΗΦΗ), Θεραπευτήρια Χρόνιων Παθήσεων (ΘΧΠ), Στέγες Υποστηριζόμενης Διαβίωσης (ΣΥΔ), Κέντρα Δημέρευσης και Ημερήσιας Φροντίδας (ΚΔΗΦ), Κέντρα Δημιουργικής Απασχόλησης (ΚΔΑΠ), Κέντρα Δημιουργικής Απασχόλησης Παιδιών και Ατόμων με Αναπηρία (ΚΔΑΠΑμεΑ), Δημοτικοί Παιδικοί Σταθμοί, Ιδιωτικοί Βρεφονηπιακοί/Παιδικοί Σταθμοί, Μονάδες Παιδικής Προστασίας (ΜοΠΠ), Κέντρα Παιδικής Μέριμνας, κ.α.

Παράρτημα V**Χαρτογράφηση Κοινωνικών Δομών – Υπηρεσιών Περιφέρειας Στερεάς****Ελλάδας**

Το Περιφερειακό Παρατηρητήριο Κοινωνικής Ένταξης Περιφέρειας Στερεάς Ελλάδας – Δομή «ΓΕΦΥΡΑ» προέβη στην χαρτογράφηση του συνόλου των Κοινωνικών Δομών – Υπηρεσιών ανά Περιφερειακή Ενότητα της Περιφέρειας Στερεάς Ελλάδας.

Επισημαίνεται ότι το περιεχόμενο των ακόλουθων πινάκων είναι δυναμικό και ανανεώνεται – επικαιροποιείται ανά τακτά χρονικά διαστήματα.

ΠΕΡΙΦΕΡΕΙΑΚΗ ΕΝΟΤΗΤΑ ΒΟΙΩΤΙΑΣ					
Α/Α	ΚΑΤΗΓΟΡΙΑ	ΟΝΟΜΑΣΙΑ ΔΟΜΗΣ	ΠΕΡΙΟΧΗ – ΤΑΧ. Δ/ΝΣΗ	ΤΑΧ. ΚΩΔΙΚΑΣ	ΔΗΜΟΣ
1	ΚΕΝΤΡΑ ΚΟΙΝΟΤΗΤΑΣ	Κέντρο Κοινότητας	Πλατεία Παμμεγίστων Ταξιαρχών 1	T.K. 32009	Τανάγρας
		Κέντρο Κοινότητας	Λεωφόρος Αθηνών, Αλιάρτος	T.K. 32001	Αλιάρτου - Θεσπιέων
		Κέντρο Κοινότητας	10ης Ιουνίου 28 Δίστομο	T.K. 32005	Δίστομου-Αράχοβας - Αντίκυρας
		Κέντρο Κοινότητας	Πλατεία Λάμπρου Κατσώνη	T.K. 32131	Λεβαδέων
		Κέντρο Κοινότητας	Μινύου 3 (Πέτρινα) Ορχομενός	T.K. 32300	Ορχομενού
		Κέντρο Κοινότητας με Παράρτημα Ρομά	Μινύου 3 (Πέτρινα) Ορχομενός	T.K. 32300	Ορχομενού
		Κέντρο Κοινότητας	Μακαρίου Θήβα	T.K. 32200	Θήβας
		Κέντρο Κοινότητας με Παράρτημα Ρομά	Μακαρίου Θήβα	T.K. 32200	Θήβας
		Κέντρο Κοινότητας με Παράρτημα ΚΕΜ	Μακαρίου Θήβα	T.K. 32200	Θήβας
2	ΔΟΜΕΣ ΠΑΡΟΧΗΣ ΒΑΣΙΚΩΝ ΑΓΑΘΩΝ	Κοινωνικό Παντοπωλείο	Δωδεκανήσου 12	T.K. 32100	Λεβαδέων
		Κοινωνικό Παντοπωλείο	Κύπρου 3	T.K. 32200	Θήβας
3	ΔΟΜΕΣ ΠΑΡΟΧΗΣ ΒΑΣΙΚΩΝ ΑΓΑΘΩΝ	Δομή Παροχής Συσσιτίου	Δωδεκανήσου 5	T.K. 32131	Λεβαδέων

4	ΔΟΜΕΣ ΠΑΡΟΧΗΣ ΒΑΣΙΚΩΝ ΑΓΑΘΩΝ	Κοινωνικό Φαρμακείο	Δωδεκανήσου 12	T.K. 32131	Λεβαδέων
5	ΔΟΜΕΣ ΠΑΡΟΧΗΣ ΒΑΣΙΚΩΝ ΑΓΑΘΩΝ	Δομή παροχής βασικών αγαθών	Πλατεία Λάμπρου Κατσώνη	T.K. 32131	Λεβαδέων
		Δομή παροχής βασικών αγαθών	10ης Ιουνίου 28 Δίστομο	T.K. 32005	Δίστομου-Αράχοβας - Αντίκυρας
		Δομή παροχής βασικών αγαθών	28ης Οκτωβρίου 50	T.K 32300	Ορχομενού
		Δομή παροχής βασικών αγαθών	Πλατεία Παμμεγίστων Ταξιαρχών 1	T.K. 32009	Τανάγρα
6	ΚΟΙΝΩΝΙΚΕΣ ΥΠΗΡΕΣΙΕΣ ΚΑΤ' ΟΙΚΟΝ ΦΡΟΝΤΙΔΑΣ	Βοήθεια στο Σπίτι	Πλατεία Λάμπρου Κατσώνη	T.K. 32131	Λεβαδέων
		Βοήθεια στο Σπίτι	Ομήρου 18	T.K. 32003	Αντίκυρα
		Βοήθεια στο Σπίτι		T.K. 32009	Τανάγρα
		Βοήθεια στο Σπίτι	Οινόφυτα	T.K. 32009	Τανάγρα
		Βοήθεια στο Σπίτι	Ιοκάστης 17	T.K. 32009	Σχηματάρι
		Βοήθεια στο Σπίτι	Βουρδουμπά Δ 13	T.K. 32200	Θήβα
		Βοήθεια στο Σπίτι	Πλαταιών	T.K. 32001	Θήβα
		Βοήθεια στο Σπίτι	Δόμβραϊνα, Θίσβης	T.K. 32201	Θήβα
		Βοήθεια στο Σπίτι	Βάγια	T.K. 32202	Θήβα
		Βοήθεια στο Σπίτι	Κεντρική Πλατεία (Κτίριο Ριζόμυλος)	T.K. 32001	Αλιάρτος
		Βοήθεια στο Σπίτι	Θεσπιές	T.K. 32001	Αλιάρτου - Θεσπιέων
7	ΔΟΜΕΣ ΑΝΟΙΚΤΗΣ ΚΟΙΝΩΝΙΚΗΣ ΦΡΟΝΤΙΔΑΣ	ΚΑΠΗ	Δωδεκανήσου 4	T.K. 32131	Λεβαδέων
8	ΜΟΝΑΔΕΣ ΦΡΟΝΤΙΔΑΣ ΗΛΙΚΙΩΜΕΝΩΝ	Μονάδα Φροντίδας Ηλικιωμένων Αγ. Νικόλαος ΑΜ.Κ.Ε.	3ο χλμ. Λιβαδειάς - Δελφών	T.K. 32131	Λεβαδέων
		Γηροκομείο ΟΧΕΚ	Δαγλαρίδου 23	T.K 32200	Θήβα
10	Μ.Φ.Η	Μ.Φ.Η Εστία ΜΗΤΕΡΑ	Φ. Νικολάου κ Ιερολοχιτών	T.K. 32100	Λεβαδέων

		Μ.Φ.Η Κέντρο Γεροντολογίας Αγ. Πορφύριος Ιεράς Αρχιεπισκοπής Αθηνών	Εκκάρας & Αγ. Σπυρίδωνος, Δήλεσι	Τ.Κ 19011	Τανάγρας
		Μ.Φ.Η Ίδρυμα Χρονίων Πασχόντων	Πελοπίδου 26	Τ.Κ 32200	Θήβα
		Μ.Φ.Η Ενοριακή Στέγη Γερόντων Αγ. Αθανάσιος ο Μέγας	Αγίου Αθανασίου 70	Τ.Κ 32200	Θήβα
		Θεραπευτήριο Χρονίων Παθήσεων άγιος Βλάσιος	Μητροπολίτου Νικοδήμου Γραικού Τζιμαίικα	Τ.Κ 32150	Λεβαδέων
11	ΚΔΗΦ	ΚΔΗΦ –Ειδική Παιδεία	Τζιμαίικα	Τ.Κ 32150	Λεβαδέων
		ΚΔΗΦ – Ανάπτυξη – Κέντρο Ειδικών Θεραπειών	Πλαταιών 23	Τ.Κ 32100	Λεβαδέων
12	ΚΕΝΤΡΑ ΠΑΙΔΙΚΗΣ ΜΕΡΙΜΝΑΣ	Οικοτροφείο – ΔΙΑΣ και ΑΙΑΣ ΕΚΕΨΥΕ	Αγίου Βλασίου 1	Τ.Κ 32131	Λεβαδέων
13	ΜΟΝΑΔΕΣ ΨΥΧΙΚΗΣ ΥΓΕΙΑΣ	ΕΠΑΠΨΥ- Μονάδα Ψυχικής Υγείας	Δημάρχου Ανδρεαδάκη 42	Τ.Κ 32100	Λεβαδέων
		Μονάδα Ψυχικής Υγείας – Μονάδα Ενηλίκων /Παιδιών	Σεφέρη Γιώργου 3	Τ.Κ 32131	Λεβαδέων
		Μονάδα Οικοτροφείου Λιβαδειάς	Αγίου Βλασίου 1	Τ.Κ 32100	Λεβαδέων
		Κέντρο Πρόληψης των εξαρτήσεων και προαγωγής της ψυχοκοινωνικής βίας	Αμφίωνος και Ζεγγίνη 3	Τ.Κ 32200	Θήβας
14	ΕΚΠΑΙΔΕΥΣΗ	Δία Βίου Μάθησης	Κύπρου 3	Τ.Κ 32200	Θήβας
		Σχολείο Δεύτερης Ευκαιρίας	Μινύου 3	Τ.Κ 32300	Ορχομενός
15	ΣΥΛΛΟΓΟΣ ΑμεΑ	Σύλλογος Γονέων και Φίλων ΑμεΑ –Αγ. Ανάργυροι	Περ. Ε.Ο. Θηβών - Καπαρελλίου	Τ.Κ 32200	Θήβας
16	ΚΔΑΠ	ΚΔΑΠ - Χαρούμενοι Δημιουργοί	Αριστοφάνους 121	Τ.Κ 32131	Λεβαδέων
		ΚΔΑΠ - Ονειρούπολη	Χαιρωνείας & Αρκαδίου	Τ.Κ 32131	Λεβαδέων
		ΚΔΑΠ - ΑμεΑ ΕΝ-ΤΑΞΗ		Τ.Κ. 32001	Αλίαρτος
17	ΔΗΜΟΤΙΚΟΙ ΟΡΓΑΝΙΣΜΟΙ	Δημοτική Επιτροπή Ισότητας	Κύπρου 3	Τ.Κ. 32200	Θήβας

		Δημοτικός Οργανισμός Θηβαίων	Κύπρου 3	T.K. 32200	Θήβας
		Τοπικό Συμβούλιο Νέων	Κύπρου 3 (Κτίριο Δημαρχείου)	T.K. 32200	Θήβας
18	ΔΟΜΕΣ ΓΙΑ ΤΗΝ ΚΑΤΑΠΟΛΕΜΗΣΗ ΤΗΣ ΒΙΑΣ ΚΑΤΑ ΤΩΝ ΓΥΝΑΙΚΩΝ	Κέντρο Συμβουλευτικής Υποστήριξης Γυναικών Θυμάτων Βίας Θήβας	Κύπρου 3	T.K. 32200	Θήβας
18	ΑΛΛΕΣ ΔΟΜΕΣ	Ελεγχόμενη Δομή Προσωρινής Φιλοξενίας Αιτούντων Ασύλου	43χλμ. Παλαιάς Οδού Ελευσίνας-Θηβών	T.K. 32200	Θήβας
		Αδέσποτα και Δεσποζόμενα Ζώα			Θήβας

ΠΕΡΙΦΕΡΕΙΑΚΗ ΕΝΟΤΗΤΑ ΕΥΒΟΙΑΣ

A/A	ΚΑΤΗΓΟΡΙΑ	ΟΝΟΜΑΣΙΑ ΔΟΜΗΣ	ΠΕΡΙΟΧΗ – ΤΑΧ. Δ/ΝΣΗ	ΤΑΧ. ΚΩΔΙΚΑΣ	ΔΗΜΟΣ
1	ΚΕΝΤΡΑ ΚΟΙΝΟΤΗΤΑΣ	Κέντρο Κοινότητας	Αγγελή Γοβιού 4, Ψαχνά	T.K. 34400	Διρφύων- Μεσσαπίων
		Κέντρο Κοινότητας	Αρχαίου Θεάτρου 1	T.K. 34008	Ερέτριας
		Κέντρο Κοινότητας	Κεντρική Πλατεία Ιστιαίας	T.K. 34200	Ιστιαίας - Αιδηψού
		Κέντρο Κοινότητας	Γρηγορίου Αυξεντίου, Μαρμάρι	T.K. 34013	Καρύστου
		Κέντρο Κοινότητας	Παπανικολάου 13-15	T.K. 34500	Κύμης - Αλιβερίου
		Κέντρο Κοινότητας	Δημοτικό κατάστημα Μαντουδίου, Μαντούδι	T.K. 34005	Μαντουδίου -Λίμνης - Αγίας Άννας
		Κέντρο Κοινότητας	Παλιό Γηροκομείο, Χώρα Σκύρου	T.K. 34007	Σκύρου
		Κέντρο Κοινότητας	Γλαύκου 27	T.K. 34100	Χαλκιδέων

2	ΔΟΜΕΣ ΠΑΡΟΧΗΣ ΒΑΣΙΚΩΝ ΑΓΑΘΩΝ	Δομή Παροχής Συσσιτίου	Περιοχή Καμάρες (Πλησίον Γηροκομείου)	T.K. 34100	Χαλκίδα
3	ΔΟΜΕΣ ΠΑΡΟΧΗΣ ΒΑΣΙΚΩΝ ΑΓΑΘΩΝ	Κοινωνικό Παντοπωλείο	Κριεζώτου 99	T.K. 34100	Χαλκίδα
		Κοινωνικό Παντοπωλείο	Χώρα Σκύρου	T.K. 34007	Σκύρου
		Κοινωνικό Παντοπωλείο	Καφηρέως και Δυτική Περιμετρική Κάρυστου	T.K. 34001	Κάρυστου
4	ΔΟΜΕΣ ΠΑΡΟΧΗΣ ΒΑΣΙΚΩΝ ΑΓΑΘΩΝ	Δομή παροχής βασικών αγαθών	Φαρμακίδου 15	T.K. 34100	Χαλκίδα
		Δομή παροχής βασικών αγαθών	Αρχαίου Θεάτρου 1	T.K. 34008	Ερέτριας
		Δομή παροχής βασικών αγαθών	Κεντρική Πλατεία Ιστιαίας	T.K. 34200	Ιστιαίας - Αιδηψού
5	ΚΟΙΝΩΝΙΚΕΣ ΥΠΗΡΕΣΙΕΣ ΚΑΤ' ΟΙΚΟΝ ΦΡΟΝΤΙΔΑΣ	Βοήθεια στο Σπίτι	Λουτρών Αιδηψού	T.K. 34200	Ιστιαίας - Αιδηψού
		Βοήθεια στο Σπίτι	Ιστιαία	T.K. 34200	Ιστιαίας - Αιδηψού
		Βοήθεια στο Σπίτι	Αρτεμίσιο	T.K. 34200	Ιστιαίας - Αιδηψού
		Βοήθεια στο Σπίτι	Ωρεών	T.K. 34200	Ιστιαίας - Αιδηψού
		Βοήθεια στο Σπίτι	Εντός πρώην Δημοτικού καταστήματος	T.K. 34013	Καρύστου
		Βοήθεια στο Σπίτι	Εντός πρώην Δημοτικού καταστήματος	T.K. 34013	Μαρμαρίου
		Βοήθεια στο Σπίτι	Εντός πρώην Δημοτικού καταστήματος (Στύρα)	T.K. 34013	Καρύστου
		Βοήθεια στο Σπίτι	Κύμη Ευβοίας	T.K. 34003	Κύμης
		Βοήθεια στο Σπίτι	Μαντούδι	T.K. 34004	Μαντουδίου
		Βοήθεια στο Σπίτι	Αγία Άννα	T.K. 34004	Αγία Άννας
		Βοήθεια στο Σπίτι	Λεωφόρος Αμαρυσίας-Αρτέμιδος	T.K. 34008	Ερέτριας
		Βοήθεια στο Σπίτι	Λίμνη	T.K. 34004	Λίμνης

		Βοήθεια στο Σπίτι	Χασαπιά, Χώρα Σκύρου	T.K. 34007	Σκύρου
		Βοήθεια στο Σπίτι	Τζαβέλα 5	T.K. 34100	Χαλκίδας
		Βοήθεια στο Σπίτι	Βορ. Ηπείρου 55 Ανθηδόνας	T.K. 34150	Χαλκίδας
		Βοήθεια στο Σπίτι	Δημαρχείο Νέας Αρτάκης	T.K. 34600	Χαλκίδας
		Βοήθεια στο Σπίτι	Δημαρχείο Αυλίδας	T.K. 34150	Χαλκίδας
		Βοήθεια στο Σπίτι	Δημαρχείο Ληλαντίων	T.K. 34133	Χαλκίδας
6	ΜΟΝΑΔΕΣ ΦΡΟΝΤΙΔΑΣ ΗΛΙΚΙΩΜΕΝΩΝ	Οίκος Ευγηρίας Σκύρου	Σκύρος	T.K. 34407	Σκύρου
		Εκκλησιαστικό Γηροκομείο Ιστιαίας	Ιστιαία	T.K. 34200	Ιστιαίας - Αιδηγού
		Εκκλησιαστικό Γηροκομείο Καρύστου "Άγιος Νικόλαος"	Κάρυστος	T.K. 34013	Κάρυστου
7	ΔΟΜΕΣ ΑΝΟΙΚΤΗΣ ΚΟΙΝΩΝΙΚΗΣ ΦΡΟΝΤΙΔΑΣ	ΚΑΠΗ	Λεωφόρος Αμαρυσίας- Αρτέμιδος	T.K. 34008	Ερέτριας
		Αμαρύνθου	Κολοκοτρώνη	T.K. 34006	Αμαρύνθου
8	ΣΥΛΛΟΓΟΙ ΑμεΑ	Σύλλογος Γονέων , Κηδεμόνων και Φίλων Ατόμων με Αναπηρία	Καλύβια Κάρυστου	T.K. 34001	Κάρυστου
		Σύλλογος Γονέων & Κηδεμόνων Ατόμων με Αναπηρία "Άνθρωπος – Ελπίδα - Πολιτισμός"	Χατζοπούλου 39	T.K. 34100	Χαλκίδας
		Σύλλογος Υποστήριξης Ατόμων με Αναπτυξιακές Διαταραχές - Αυτισμό "Αγάπη " (μη κερδοσκοπικό)	Μονής Ερίων 10	T.K. 34100	Χαλκίδας
		Σύλλογος Κοινωνικής Αλληλεγγύης - Πρόνοιας-Ανάπτυξης	Ιστιαία	T.K. 34200	Ιστιαίας - Αιδηγού
		Γραφείο ΑμεΑ	Φαρμακίδου 12	T.K. 34100	Χαλκίδας

		Παράρτημα ΑμεΑ	Βαθύ Αυλίδας	Τ.Κ. 34100	Αυλίδα
9	ΜΟΝΑΔΕΣ ΥΓΕΙΑΣ	ΚΕΠ Υγείας	Πισσώνας	Τ.Κ. 34400	Διρφύων-Μεσσαπίων
10	ΘΕΡΑΠΕΥΤΗΡΙΟ ΧΡΟΝΙΩΝ ΠΑΘΗΣΕΩΝ	Θεραπευτήριο Χρονίων Παθήσεων	Βαθύ Αυλίδας	Τ.Κ. 34100	Αυλίδα
11	ΚΕΝΤΡΟ ΗΜΕΡΑΣ ΓΙΑ ΑΤΟΜΑ ΜΕ ΑΝΟΙΑ - ALZHEMER'S	Ελληνική Εταιρεία Νόσου ALZHEIMER και Συγγενών Διαταραχών	28ης Οκτώβριου 1	Τ.Κ. 34100	Χαλκίδας
12	ΣΥΜΒΟΥΛΕΥΤΙΚΟ ΚΕΝΤΡΟ ΓΥΝΑΙΚΩΝ	Κέντρο Συμβουλευτικής Υποστήριξης Γυναικών Θυμάτων Βίας	Γλαύκου 27	Τ.Κ. 34100	Χαλκίδας
13	ΚΕΝΤΡΟ ΣΤΗΡΙΞΗΣ ΟΙΚΟΓΕΝΕΙΑΣ	Κέντρο Στήριξης Οικογένειας (ΚΕΣΟ)	25ης Μαρτίου	Τ.Κ. 34200	Ιστιαίας - Αιδηψού
14	ΚΛΑΠ	Παραμυθούπολη	Καραγιάννη Λέλας 1	Τ.Κ. 34132	Χαλκίδας
		Ο Δρόμος των Χρωμάτων	Λεωφόρος Δροσιάς	Τ.Κ. 34131	Χαλκίδας
		Παιχνιδολόγιο	Πολικών & Προμαχόνος	Τ.Κ. 34133	Χαλκίδας
		Παραμυθούπολη ΙΚΕ	Διάκου Αθανασίου 54, Ξηρόβρυση	Τ.Κ. 34150	Χαλκίδας
		Αριστοτέλειος	Παλαιών Πατρών Γερμανού 12 & Καραγιάννη Λέλας	Τ.Κ. 34142	Χαλκίδας

		Στον Μαγικό Αυλό	Προκοπίου 16	T.K. 34142	Χαλκίδας
		Η Αγκαλίτσα μου	Ανδρούτσου Οδυσσέα 9	T.K. 34100	Χαλκίδας
		ΚΔΑΠΑμεΑ	Καμάρες (Πλησίον Γηροκομείου)	T.K. 34133	Χαλκίδας
15	ΔΙΑΦΟΡΕΣ ΥΠΗΡΕΣΙΕΣ	Γραφείο Διαμεσολάβησης	Φριζή 10 (Ισόγειο)	T.K. 34100	Χαλκίδας
		Γραφείο της Τράπεζας Χρόνου	Φριζή 10 (Ισόγειο)	T.K. 34100	Χαλκίδας
		Ημερήσια Υποδοχή Αστεγών	Περιοχή Γηροκομείου Χαλκίδα , 2ος όροφος ΚΗΦΗ	T.K. 34100	Χαλκίδας
		Τμήμα Κοινωνικής Πολιτικής	Γλαύκου 27	T.K. 34100	Χαλκίδας
		Τμήμα Κοινωνικών Υπηρεσιών κ Παιδείας	Αρχαίου Θεάτρου 1	T.K. 34008	Ερέτριας
		Τμήμα Εφαρμογής Προγραμμάτων Κοινωνικής Προστασίας	Γλαύκου 27	T.K. 34100	Χαλκίδας
		Γραφείο Προστασίας Ανηλίκων	Γλαύκου 27	T.K. 34100	Χαλκίδας
		Προγράμμα Στέγασης & Εργασίας	Γλαύκου 27	T.K. 34100	Χαλκίδας

ΠΕΡΙΦΕΡΕΙΑΚΗ ΕΝΟΤΗΤΑ ΕΥΡΥΤΑΝΙΑΣ

Α/Α	ΚΑΤΗΓΟΡΙΑ	ΟΝΟΜΑΣΙΑ ΔΟΜΗΣ	ΠΕΡΙΟΧΗ – ΤΑΧ. Δ/ΝΣΗ	ΤΑΧ. ΚΩΔΙΚΑΣ	ΔΗΜΟΣ
1	ΚΕΝΤΡΑ ΚΟΙΝΟΤΗΤΑΣ	Κέντρο Κοινότητας	Άγιος Γεώργιος	Τ.Κ. 36100	Καρπενησίου
		Κέντρο Κοινότητας	Δυτική Φραγκίστα	Τ.Κ. 36071	Αγράφων
2	ΔΟΜΕΣ ΠΑΡΟΧΗΣ ΒΑΣΙΚΩΝ ΑΓΑΘΩΝ	Δομή Παροχής Συσσιτίου	Μαθητική Εστία Παύλου Μπακογιάννη 4	Τ.Κ. 36100	Καρπενησίου
3	ΔΟΜΕΣ ΠΑΡΟΧΗΣ ΒΑΣΙΚΩΝ ΑΓΑΘΩΝ	Κοινωνικό Παντοπωλείο	Πάνου Βασιλείου Α΄ Εργατικές Κατοικίες 1	Τ.Κ. 36100	Καρπενησίου
4	ΔΙΕΥΘΥΝΣΗ ΚΟΙΝΩΝΙΚΗΣ ΑΛΛΗΛΕΓΓΥΗΣ ΚΑΙ ΠΟΙΟΤΗΤΑΣ ΖΩΗΣ	Τμήμα Κοινωνικής Πολιτικής Υγείας και Πρόνοιας	Άγιος Γεώργιος	Τ.Κ. 36100	Καρπενησίου
5	ΔΙΕΥΘΥΝΣΗ ΔΗΜΟΣΙΑΣ ΥΓΕΙΑΣ ΚΑΙ ΚΟΙΝΩΝΙΚΗ ΜΕΡΙΜΝΑ	Τμήμα Κοινωνικής Αλληλεγγύης	Κτιριακό Συγκρότημα ΟΑΕΔ – περιοχή: Προφήτη Ηλία	Τ.Κ. 36100	Καρπενησίου
6	ΔΙΕΥΘΥΝΣΗ ΔΗΜΟΣΙΑΣ ΥΓΕΙΑΣ ΚΑΙ ΚΟΙΝΩΝΙΚΗ ΜΕΡΙΜΝΑ	Τμήμα Περιβαλλοντικής Υγιεινής και Υγειονομικού Ελέγχου	Κτιριακό Συγκρότημα ΟΑΕΔ – περιοχή: Προφήτη Ηλία	Τ.Κ. 36100	Καρπενησίου
7	ΒΟΗΘΕΙΑ ΣΤΟ ΣΠΙΤΙ	Βοήθεια στο Σπίτι	Μαθητική Εστία Παύλου Μπακογιάννη 4	Τ.Κ. 36100	Καρπενησίου
		Βοήθεια στο Σπίτι	Δυτική Φραγκίστα	Τ.Κ. 36071	Αγράφων
8	ΚΔΑΠ	ΚΔΑΠ Καρπενησίου	Γ. Παπανδρέου	Τ.Κ. 36100	Καρπενησίου

		ΚΔΑΠΑμεΑ Ανεμόνη	Γεώργιου Παπανδρέου 10	Τ.Κ. 36100	Καρπενησίου
9	ΚΕΝΤΡΑ ΠΡΟΛΗΨΗΣ	Κέντρο Πρόληψης Εξαρτήσεων - Αλκυόνη	Αγγέλων 1	Τ.Κ. 36100	Καρπενησίου
10	ΕΚΠΑΙΔΕΥΤΙΚΗ ΥΠΟΣΤΗΡΙΚΤΙΚΗ ΔΟΜΗ	ΚΕΔΑΣΥ Ευρυτανίας	Κτιριακό Συγκρότημα ΟΑΕΔ – περιοχή: Προφήτη Ηλία	Τ.Κ 36100	Καρπενησίου
11	ΣΜΕΑΕ	Ειδικό Νηπιαγωγείο Καρπενησίου	Αμοργού 6	ΤΚ: 36100	Καρπενησίου
		Ειδικό Δημοτικό Καρπενησίου	Αμοργού 6	ΤΚ: 36100	Καρπενησίου
		Ε.Ε.Ε.Ε.Κ Καρπενησίου	Ρόδου 6, Προφήτη Ηλία	ΤΚ: 36100	Καρπενησίου
12	ΣΥΛΛΟΓΟΙ	Σύλλογος Γονέων & Κηδεμόνων ΑμεΑ Καρπενησίου	Μεσοχώρα-εργατικές κατοικίες	ΤΚ: 36100	Καρπενησίου
		Αγώνας Ζωής	Ζησοπούλου 1	ΤΚ: 36100	
13	ΚΑΠΗ	ΚΑΠΗ		Τ.Κ. 36 100	Καρπενησίου

ΠΕΡΙΦΕΡΕΙΑΚΗ ΕΝΟΤΗΤΑ ΦΘΙΩΤΙΔΑΣ

Α/Α	ΚΑΤΗΓΟΡΙΑ	ΟΝΟΜΑΣΙΑ ΔΟΜΗΣ	ΠΕΡΙΟΧΗ – ΤΑΧ. Δ/ΝΣΗ	ΤΑΧ. ΚΩΔΙΚΑΣ	ΔΗΜΟΣ
1	ΚΕΝΤΡΑ ΚΟΙΝΟΤΗΤΑΣ	Κέντρο Κοινότητας	Θέμιδος & Γ. Ρίτσου Δομοκός	Τ.Κ. 35132	Δομοκού
		Κέντρο Κοινότητας	Πλατεία Αγίου Δημήτριου Ελάτεια	Τ.Κ. 35004	Αμφίκλειας- Ελάτεια
		Κέντρο Κοινότητας	Φλέμινγκ & Ερυθρού Σταυρού , Γαλανείκα	Τ.Κ. 35131	Λαμίων

		Κέντρο Κοινότητας	Νικολάου Αβραάμ 1	Τ.Κ. 35200	Αταλάντης
		Κέντρο Κοινότητας	Πλατεία Εθνικής Αντίστασης, Σπερχειάδα	Τ.Κ. 35003	Μακρακόμης
		Κέντρο Κοινότητας	Εθνικής Αντίστασης 5, Μώλος	Τ.Κ. 35009	Καμένων Βούρλων
		Κέντρο Κοινότητας	Ελευθέριου Βενιζέλου 30 Στυλίδα	Τ.Κ. 35300	Στυλίδας
2	ΔΟΜΕΣ ΠΑΡΟΧΗΣ ΒΑΣΙΚΩΝ ΑΓΑΘΩΝ	Κοινωνικό Παντοπωλείο	Νικολάου Αβραάμ Αταλάντη	Τ.Κ. 35200	Λοκρών
		Κοινωνικό Παντοπωλείο	Παλαιολόγου 12 Λαμία	Τ.Κ. 35100	Λαμιέων
3	ΔΟΜΕΣ ΠΑΡΟΧΗΣ ΒΑΣΙΚΩΝ ΑΓΑΘΩΝ	Κοινωνικό Φαρμακείο	Παλαιολόγου 12 Λαμία	Τ.Κ. 35100	Λαμιέων
4	ΕΙΔΙΚΑ ΣΧΟΛΕΙΑ & ΕΕΕΕΚ	Ειδικό Νηπιαγωγείο Λαμίας	Γρεβενών και Νίκου Μπελογιάννη, Παγκράτι	Τ.Κ. 35132	Λαμιέων
		Ενιαίο Ειδικό Επαγγελματικό Γυμνάσιο Λύκειο Λαμίας	Λιανοκλάδι Φθιώτιδας	Τ.Κ. 35150	Λαμιέων
		ΕΕΕΕΚ Λαμίας	Τανάγρας 30 & Μητροπολίτου Αμβροσίου	Τ.Κ. 35132	Λαμιέων
		Ειδικό Δημοτικό Αταλάντης	Λυγδή Χρήστου 1, Αταλάντη	Τ.Κ. 35200	Λοκρών
		Ειδικό Νηπιαγωγείο Λαμίας	Δημοτικό Σχολείο Ν. Μοναστηρίου	Τ.Κ. 35010	Δομοκού

		Ειδικό Δημοτικό Αταλάντης	Θέμιδος & Γ. Ρίτσου γωνία, Κτίριο ΚΕΠ Δομοκού	T.K. 35010	Δομοκού
		Ενιαίο Ειδικό Επαγγελματικό Γυμνάσιο Λύκειο Λαμίας	Πλατεία Μουσών 1	T.K. 35010	Δομοκού
5	ΚΔΗΦ	ΚΔΗΦ Δήμου Λαμιέων - Σύλλογος Γονέων & Κηδεμόνων Ατόμων με Αναπηρία	Λ. Ειρήνης 11Α, Παγκράτι	T.K. 35132	Λαμιέων
		ΚΔΗΦ Δήμου Λαμιέων - Σύλλογος Γονέων & Κηδεμόνων Ατόμων με Αναπηρία	Οδός Κατσογιάννου, Ροδίτσα	T.K. 35100	Λαμιέων
6	ΣΥΔ	Σύλλογος Γονέων και Κηδεμόνων Ατόμων με Αναπηρία Ν. Φθιώτιδας	Πλατεία Διάκου	T.K. 35100	Λαμιέων
		Σύλλογος Γονέων και Κηδεμόνων Ατόμων με Αναπηρία Ν. Φθιώτιδας	Οδός Γαλανού & Φίτσιου, Γαλανίκα Λαμίας	T.K. 35100	Λαμιέων
7	ΚΗΦΗ	ΚΗΦΗ Λαμίας	Τυμφρηστού 58Α & Κάλβου	T.K. 35100	Λαμιέων
8	ΟΙΚΟΤΡΟΦΕΙΑ	Οικοτροφείο" Άνοιξη "	Λεωφ. Δημοκρατίας 52	T.K. 35100	Λαμιέων
		Κέντρο Ημέρας Ενηλίκων " Το Στέκι "	2ο χλμ. Ε.Ο Λαμίας - Αθηνών	T.K. 35100	Λαμιέων
9	ΚΕΝΤΡΑ ΘΕΡΑΠΕΙΑΣ – ΦΡΟΝΤΙΔΑΣ – ΕΤΑΙΡΕΙΕΣ ΨΥΧΙΚΗΣ ΥΓΕΙΑΣ	Κέντρο Κοινωνικής Πρόνοιας Περιφέρειας Στερεάς Ελλάδας	Σμύρνης 24 Λαμία	T.K. 35100	Λαμιέων
		Περιφερειακή Ομοσπονδία ΑμεΑ Στερεάς Ελλάδας	Λεωνίδου 24 Λαμία	T.K. 35100	Λαμιέων

		Οικοτροφείο για άτομα με βαριά νοητική υστέρηση και ψυχικές διαταραχές «ΓΛΑΥΚΟΣ»	1ο χλμ. Λαμίας-Φραντζή	T.K. 35100	Λαμίων
		Κέντρο Φυσικής Ιατρικής και Αποκατάστασης (ΚΕ.Φ.Ι.ΑΠ.) Ν. Φθιώτιδας	Παπαβασιλείου 6 & Χαλμούκου	T.K. 35100	Λαμίων
		Εταιρεία Περιφερειακής Ανάπτυξης και Ψυχικής Υγείας «Ε.Π.Α.Ψ.Υ.»	Λαρίσης 62	T.K. 35132	Λαμίων
		Πρότυπη Εταιρεία Ψυχικής Υγείας και Κοινωνικής Αρωγής (Π.Ε.Ψ.Υ.Κ.Α.) - Φθιωτική Εταιρεία Ψυχικής Υγείας (ΦΕΨΥ)	Λεωφόρος Δημοκρατίας 52	T.K. 35100	Λαμίων
		Πρότυπη Εταιρεία Ψυχικής Υγείας και Κοινωνικής Αρωγής (Π.Ε.Ψ.Υ.Κ.Α.) - Φθιωτική Εταιρεία Ψυχικής Υγείας (ΦΕΨΥ)	Δομοκός	T.K. 35010	Δομοκού
		Κέντρα Διεπιστημονικής Αξιολόγησης, Συμβουλευτικής και Υποστήριξης (ΚΕ.Δ.Α.Σ.Υ.) Φθιώτιδας	Π. Μπακογιάννη 2	T.K. 35132	Λαμίων

		Κέντρα Διεπιστημονικής Αξιολόγησης, Συμβουλευτικής και Υποστήριξης (ΚΕ.Δ.Α.Σ.Υ.) Φθιώτιδας	Δημοτικό Σχολείο Δομοκού	Τ.Κ. 35010	Λαμίων
10	ΜΟΝΑΔΑ ΦΡΟΝΤΙΔΑΣ ΗΛΙΚΙΩΜΕΝΩΝ	«Υπηρεσίες Οίκων Ευγηρίας - Μητέρα I.K.E.»	Σατωβριάνδου 23 & Φειδίου	Τ.Κ. 35100	Λαμίων
		Αρετή Μπάρλα κ ΣΙΑ Ε.Ε. «Γωνία Στοργής Ηλικιωμένων»	Λαρίσης 60	Τ.Κ. 35100	Λαμίων
		«MEDELA»	Λουτρά Υπάτης	Τ.Κ. 35016	Λαμίων
		POLATSIDIS CARE E.E.	45οχλμ.Παλαιάς Ε.Ο. Λαμίας- Αθηνών	Τ.Κ.35002	Αμφίκλεια- Ελάτεια
		Μονάδα Φροντίδας Ηλικιωμένων Ιεράς Μητρόπολης Φθιώτιδος	Μέριμνα Γήρατος «Αθανάσιος & Μαίρη Ακρίδα»	Τ.Κ.35003	Μακρακόμης - Σπερχειάδας
		Μονάδα Φροντίδας Ηλικιωμένων Ιεράς Μητρόπολης Φθιώτιδος	«Ραχούττειο»	Τ.Κ.35100	Λαμίων
11	ΣΥΛΛΟΓΟΙ	Μονάδα Φροντίδας Ηλικιωμένων Ιεράς Μητρόπολης Φθιώτιδος	«Ίδρυμα Πετρή - Στέγη Γερόντων»	Τ.Κ.35300	Στυλίδας
		Σύλλογος Καρκινοπαθών Κεντρικής Ελλάδας	Λεωνίδου 9-11, Γοργοποτάμου, Λαμία	Τ.Κ. 35133	Λαμίων
		Σύλλογος Ατόμων με Πολλαπλή Σκλήρυνση Σ.Κ.Π. Φθιώτιδας	Λεωνίδου 9-11,	Τ.Κ. 35132	Λαμίων
		Εθνική Οργάνωση Αναπήρων & Θυμάτων Πολέμου	Αθ. Διάκου 22, Λαμία	Τ.Κ. 35132	Λαμίων

		Σύλλογος Γονέων και Κηδεμόνων Ατόμων με Αναπηρία Ν. Φθιώτιδας	Λ. Ειρήνης 11Α, Λαμία,	Τ.Κ. 35100	Λαμίων
		Σύλλογος Διαβητικών Π.Ε. Φθιώτιδας 360	Λεωνίδου 9-11	Τ.Κ. 35132	Λαμίων
		Σύλλογος Νεφροπαθών Φθιώτιδας	Λεωνίδου 9-11	Τ.Κ. 35132	Λαμίων
12	ΣΥΜΒΟΥΛΕΥΤΙΚΟ ΚΕΝΤΡΟ	Συμβουλευτικό Κέντρο του Δήμου Λαμίων	Πατρόκλου 27	Τ.Κ. 35100	Λαμίων
13	ΞΕΝΩΝΑΣ ΦΙΛΟΞΕΝΙΑΣ ΓΥΝΑΙΚΩΝ	Ξενώνας Φιλοξενίας Γυναικών Θυμάτων Βίας Δήμου Λαμίων	Λαμία	Τ.Κ. 35100	Λαμίων
14	ΔΙΕΥΘΥΝΣΗ ΔΗΜΟΣΙΑΣ ΥΓΕΙΑΣ Κ ΚΟΙΝΩΝΙΚΗΣ ΜΕΡΙΜΝΑΣ Π.Σ.Ε.	Γενική Διεύθυνση Δημόσιας Υγείας και Κοινωνικής Μέριμνας	Υψηλάντη Αλεξάνδρου 1	Τ.Κ. 35100	Λαμίων
		Διεύθυνση Κοινωνικής Μέριμνας Π.Σ.Ε.	Υψηλάντη Αλεξάνδρου 1	Τ.Κ. 35100	Λαμίων
		Διεύθυνση Κοινωνικής Προστασίας & Αλληλεγγύης	Φλέμινγκ και Ερυθρού Σταυρού	Τ.Κ. 35131	Λαμίων
		Τμήμα Κοινωνικής Αρωγής	Υψηλάντη Αλεξάνδρου 1	Τ.Κ. 35131	Λαμίων
		Τμήμα Κοινωνικών Υπηρεσιών	Υψηλάντη Αλεξάνδρου 1	Τ.Κ. 35131	Λαμίων
		Τμήμα Κοινωνικής Αλληλεγγύης	Λαμία	Τ.Κ. 35131	Λαμίων
15	ΟΡΓΑΝΙΣΜΟΣ ΚΑΤΑ ΤΩΝ ΝΑΡΚΩΤΙΚΩΝ (ΟΚΑΝΑ)	Κέντρο Πρόληψης Ν. Φθιώτιδας - ΟΚΑΝΑ	Λεωνίδου 9-11 Λαμία	Τ.Κ. 35100	Λαμίων

16	ΚΕΝΤΡΟ ΘΕΡΑΠΕΙΑΣ ΕΞΑΡΤΗΜΕΝΩΝ ΑΤΟΜΩΝ (ΚΕΘΕΑ - ΕΞΟΔΟΣ)	Πολυδύναμο Κέντρο Κινητή Μονάδα Στερεάς Ελλάδας - ΚΕΘΕΑ	Βασιλικών 20 Λαμία	T.K. 35100	Λαμίων
17	ΚΔΑΠ	Κεντρικό ΚΔΑΠ	Φλέμινγκ & Ερυθρού Σταυρού	T.K. 35131	Λαμίων
		3ο ΚΔΑΠ	7ο Δημοτικό Σχολείο Παγκράτι	T.K. 35132	Λαμίων
		5ο ΚΔΑΠ	15ο Δημοτικό Σχολείο Αφανός	T.K. 35131	Λαμίων
		6ο ΚΔΑΠ	18ο Δημοτικό Σχολείο Γαλανέικα	T.K. 35131	Λαμίων
		ΚΔΑΠμεΑ	Ειδικό Δημοτικό Σχολείο Παγκράτι	T.K. 35132	Λαμίων
		Πρόσβασις ΚΔΑΠ ΑμεΑ	Μητροπολίτου Δαμασκηνού κ Βελουχιώτη Άρη	T.K. 35132	Λαμίων
		ΚΔΑΠ Δομοκού	Δομοκός	T.K. 35010	Δομοκού
		ΚΔΑΠ Ομβριακής	Ομβριακή	T.K. 35010	Δομοκού
		ΚΔΑΠ Νέου Μοναστηρίου	Νέο Μοναστήρι	T.K. 35010	Δομοκού
		ΚΔΑΠ Αμφικλείας	Παιδικός Σταθμός Αμφικλείας	T.K. 35002	Αμφικλείας- Ελάτειας
		ΚΔΑΠ Κ. Τιθορέας	Παιδικός Σταθμός Τιθορέας	T.K. 35014	Αμφικλείας- Ελάτειας
		ΚΔΑΠ Ελάτειας	Παιδικός Σταθμός Ελάτειας	T.K. 35014	Αμφικλείας- Ελάτειας
		ΚΔΑΠ Μυρμιδόνες Στυλίδα	Λαμίας 104	T.K. 35010	Στυλίδας
		«Χ. Πιτσίκας – Ι. Μπριάννας»	Καμένα Βούρλα	T.K. 35009	Καμένων Βούρλων
		Παιδικό Εργαστήρι	Ανδρούτσου 31	T.K. 35009	Καμένων Βούρλων
		ΚΔΑΠ Αταλάντης	Αταλάντη	T.K. 35200	Λοκρών

		ΚΔΑΠ Λιβανατών	Λιβανάτες	Τ.Κ. 35007	Λοκρών
		ΚΔΑΠ Αρκίτσας	Αρκίτσα	Τ.Κ. 35200	Λοκρών
		ΚΔΑΠ Μαλεσίνας	Μαλεσίνα	Τ.Κ. 35001	Λοκρών
		ΚΔΑΠ Λάρυμνας	Λάρυμνα	Τ.Κ. 35012	Λοκρών
		ΚΔΑΠ Τραγάνας	Τραγάνα	Τ.Κ. 35005	Λοκρών
18	ΚΕΝΤΡΟ ΥΓΕΙΑΣ ΜΑΝΑΣ ΚΑΙ ΠΑΙΔΙΟΥ	Κέντρο Υγείας Μάνας και Παιδιού	Θερμοπυλών 77 Λαμία	Τ.Κ. 35100	Λαμιέων

ΠΕΡΙΦΕΡΕΙΑΚΗ ΕΝΟΤΗΤΑ ΦΩΚΙΔΑΣ

Α/Α	ΚΑΤΗΓΟΡΙΑ	ΟΝΟΜΑΣΙΑ ΔΟΜΗΣ	ΠΕΡΙΟΧΗ – ΤΑΧ. Δ/ΝΣΗ	ΤΑΧ. ΚΩΔΙΚΑΣ	ΔΗΜΟΣ
1	ΚΕΝΤΡΑ ΚΟΙΝΟΤΗΤΑΣ	Κέντρο Κοινότητας - Παράρτημα Ρομά Άμφισσας	Φρουρίου και Μίχου (πρώην Μουσικό Σχολείο)	Τ.Κ. 33100	Δελφών
		Κέντρο Κοινότητας Ευπαλίου	Ευπάλιο	Τ.Κ. 33056	Δωρίδας
3	ΔΟΜΕΣ ΠΑΡΟΧΗΣ ΒΑΣΙΚΩΝ ΑΓΑΘΩΝ	Κοινωνικό Παντοπωλείο Άμφισσας	Φρουρίου και Μίχου	Τ.Κ. 33100	Δελφών
4	ΚΕΝΤΡΟ ΔΙΗΜΕΡΕΥΣΗΣ ΚΑΙ ΗΜΕΡΗΣΙΑΣ ΦΡΟΝΤΙΔΑΣ (ΚΔΗΦ)	Εστία Άγιος Νικόλαος	Κεράμου, Γαλαξίδι,	Τ.Κ. 33052	Δελφών
		Γραμματικοπούλειο - Μπάλειο - Τρίγκειο Θεραπευτήριο Χρονίων Παθήσεων Ιτέας	Αρ. Τρικούπη & Μεταμορφώσεως, Ιτέα	Τ.Κ. 33200	Δελφών
5	ΣΤΕΓΕΣ ΥΠΟΣΤΗΡΙΖΟΜΕΝΗΣ ΔΙΑΒΙΩΣΗΣ (ΣΥΔ)	ΣΥΔ Εστία Άγιος Νικόλαος: Κτήριο 1 «Ζωή», Κτήριο 2 «Ειρήνη»	Κεράμου, Γαλαξίδι	Τ.Κ. 33052	Δελφών

6	ΣΤΕΓΗ ΥΠΟΣΤΗΡΙΖΟΜΕΝΗΣ ΔΙΑΒΙΩΣΗΣ ΑμΝΥ»	ΚΤΗΡΙΟ "ΜΑΖΙ"	Κεράμου, Γαλαξίδι	T.K. 33052	Δελφών
7	ΥΠΗΡΕΣΙΕΣ ΚΟΙΝΩΝΙΚΗΣ ΠΡΟΝΟΙΑΣ ΚΑΙ ΑΛΛΗΛΕΓΓΥΗΣ	Αυτοτελές Τμήμα Κοινωνικής Προστασίας, Αλληλεγγύης και Δημ. Υγείας	Υπολοχαγού Γάτου 12	T.K. 33100	Δελφών
8	ΒΟΗΘΕΙΑ ΣΤΟ ΣΠΙΤΙ	Βοήθεια στο Σπίτι	Φρουρίου και Μίχου	T.K. 33100	Δελφών
9	ΚΕΝΤΡΟ ΠΡΟΛΗΨΗΣ ΕΞΑΡΤΗΣΕΩΝ & ΠΡΟΑΓΩΓΗΣ ΨΥΧΟΚΟΙΝΩΝΙΚΗΣ ΥΓΕΙΑΣ	Κέντρο Πρόληψης Π.Ε. Φωκίδας "Διαδρομή"	Αλέκου Ξηρού 16	T.K. 33100	Δελφών
10	ΔΗΜΟΣΙΕΣ ΜΟΝΑΔΕΣ ΠΡΩΤΟΒΑΘΜΙΑΣ ΦΡΟΝΤΙΔΑΣ ΥΓΕΙΑΣ	TOMY Αμφισσας	Επισκόπου Φιλοθέου 12-16	T.K. 33100	Δελφών
11	ΔΙΕΥΘΥΝΣΗ ΚΟΙΝΩΝΙΚΗΣ ΠΡΟΣΤΑΣΙΑΣ, ΠΑΙΔΕΙΑΣ ΚΑΙ ΠΟΛΙΤΙΣΜΟΥ	Κοινωνική Υπηρεσία	Δημαρχείο Δωρίδας Λιδορίκι	T.K. 33053	Δωρίδας
12	ΔΙΕΥΘΥΝΣΗ ΔΗΜΟΣΙΑΣ ΥΓΕΙΑΣ ΚΑΙ ΚΟΙΝΩΝΙΚΗΣ ΜΕΡΙΜΝΑΣ	Κοινωνικής Αλληλεγγύης	Γιδογιάννη Ευθ. 31	T.K. 331 00	Δελφών
13	ΥΠΗΡΕΣΙΕΣ ΚΟΙΝΩΝΙΚΗΣ ΠΡΟΝΟΙΑΣ ΚΑΙ ΑΛΛΗΛΕΓΓΥΗΣ	Τμήμα Κοινωνικής Πολιτικής, Ισότητας των Φύλων και Δημόσιας Υγείας	Υπολοχαγού Γάτου 12	T.K. 33100	Δελφών

Παράρτημα VI

Γνώμη του Οικείου Περιφερειακού Συμβουλίου

Η παρούσα έκθεση εισήχθη για συζήτηση στην συνεδρίαση του Περιφερειακού Συμβουλίου Στερεάς Ελλάδας στις

Η γνώμη του Περιφερειακού Συμβουλίου αποτυπώνεται στην αριθμ..... απόφασή του (ΑΔΑ.....).

ΟΙ ΚΟΙΝΩΝΙΚΟΙ ΛΕΙΤΟΥΡΓΟΙ:

ΚΟΝΤΟΓΙΑΝΝΗ ΠΑΝΑΓΙΩΤΑ

ΝΤΟΥΛΑΚΗ ΕΥΑΓΓΕΛΙΑ

Συνολικά απόντες κατά την ψήφιση του συγκεκριμένου θέματος ήταν ο Αναπληρωτής Περιφερειάρχης κ. Δημήτριος Βουρδάνος, ο Αντιπεριφερειάρχης Παιδείας κ. Αναστάσιος Βελισσαρίου, ο Αντιπεριφερειάρχης Υγείας κ. Χρήστος-Δημήτριος Γεωργίου, ο Αντιπεριφερειάρχης Ανάπτυξης και Επιχειρηματικότητας κ. Κων/νος Γαλάνης, η Αντιπεριφερειάρχης Τουρισμού και Πολιτισμού κ. Φανή Παπαθωμά, οι Περιφερειακοί Σύμβουλοι κ. Μαρία-Παγωνίτσα Αραβαντινού-Τζε, κ. Ιωάννης Γιαννόπουλος και κ. Ανδρέας Τοουλιάς, ο επικεφαλής της Περιφερειακής Παράταξης «Στερεά Περιφέρεια» κ. Κων/νος Μαρκόπουλος, ο επικεφαλής της Περιφερειακής Παράταξης «Πατρίδα μας η Στερεά» κ. Λουκάς Αποστολίδης, ο επικεφαλής της Περιφερειακής Παράταξης «Λαϊκή Συσπείρωση Στερεάς Ελλάδας» κ. Κων/νος Μπασδέκης και οι Περιφερειακοί Σύμβουλοι κ. Στέφανος Μουτουσίδης, κ. Βασίλειος Λύκος, κ. Βασιλική Αγγελοπούλου κ. Ευάγγελος Βαβουλιώτης.

Το Περιφερειακό Συμβούλιο Στερεάς Ελλάδας, μετά από διαλογική συζήτηση και ανταλλαγή απόψεων δια της ψήφου των μελών του,

Αποφασίζει

Κατά πλειοψηφία, με δεκαοκτώ (18) ψήφους υπέρ, εννέα (9) κατά και τρεις (3) λευκές, εγκρίνει την ετήσια έκθεση της Διεύθυνσης Κοινωνικής Μέριμνας Περιφέρειας Στερεάς Ελλάδας, έτους 2024, στο πλαίσιο του Εθνικού Μηχανισμού Συντονισμού, Παρακολούθησης και Αξιολόγησης των Πολιτικών Κοινωνικής Ένταξης και Κοινωνικής Συνοχής (Ν. 4445/2016, ΦΕΚ 236/Τ.Β'/19-12-2016), ως αυτή παρατίθεται ανωτέρω.

Υπέρ ψήφισαν οι Περιφερειακοί Σύμβουλοι της Παράταξης «Επιμένουμε στην καρδιά της Ελλάδας».

Κατά ψήφισαν οι Περιφερειακοί Σύμβουλοι της Παράταξης «Ενωτική Περιφερειακή Κίνηση Απόστολος Γκλέτσος» .

Λευκό ψήφισαν οι Περιφερειακοί Σύμβουλοι της Παράταξης «Στερεά Περιφέρεια»

Κατά ψήφισε ο Περιφερειακός Σύμβουλος της Παράταξης «Λαϊκή Συσπείρωση Στερεάς Ελλάδας», κ. Επαμεινώνδας Κοτσικώνας.

Κατά ψήφισε ο Περιφερειακός Σύμβουλος της Παράταξης «Πατρίδα μας η Στερεά», κ. Δημήτριος Κατσούλης.

Αφού συντάχθηκε και αναγνώσθηκε το πρακτικό αυτό, υπογράφεται ως κατωτέρω:

**Η ΠΡΟΕΔΡΟΣ
ΠΕΡΙΦΕΡΕΙΑΚΟΥ ΣΥΜΒΟΥΛΙΟΥ**

ΛΟΥΚΙΑ ΘΕΟΔΩΡΟΥ - ΜΑΓΟΥΛΑ