

ΠΕΡΙΦΕΡΕΙΑΚΟ ΤΑΜΕΙΟ ΑΝΑΠΤΥΞΗΣ

ΤΜΗΜΑ
ΕΠΙΣΤΗΜΟΝΙΚΟΤΕΧΝΙΚΗΣ ΥΠΟΣΤΗΡΙΞΗΣ
& ΥΛΟΠΟΙΗΣΗΣ ΠΡΟΓΡΑΜΜΑΤΩΝ

Ταχ. Διεύθυνση : Λ. Καλυβίων 2, Λαμία
Ταχ. Κώδικας : 351 32
Πληροφορίες : Χ. Κασαράς
Τηλέφωνο : 2231354721
Email : ch.kasaras@pste.gov.gr

Λαμία, 6-11-2025
Α.Π.: 3408

ΠΡΟΣ:
ΟΠΩΣ ΠΙΝΑΚΑΣ ΔΙΑΝΟΜΗΣ

«Πρόσκληση εκδήλωσης ενδιαφέροντος για την πιλοτική εφαρμογή της δράσης «διαΔΡΩ»,

που αφορά την διεξαγωγή βιωματικών δραστηριοτήτων
με τη μορφή εκπαιδευτικών εργαστηρίων
πνεύματος και σώματος
για παιδιά - μέλη οικογενειών με οικογενειακό εισόδημα
κάτω από το όριο φτώχειας,
προσαυξανόμενο κατά δύο χιλιάδες ευρώ (2.000,00€),
που φοιτούν στη ΣΤ' τάξη
των Δημοτικών Σχολείων του Δήμου Λαμιέων
της Π.Ε. Φθιώτιδας κατά το σχολικό έτος 2025-2026.

ΠΕΡΙΦΕΡΕΙΑΚΟ ΤΑΜΕΙΟ ΑΝΑΠΤΥΞΗΣ

Ο ΠΡΟΕΔΡΟΣ
ΤΟΥ ΠΕΡΙΦΕΡΕΙΑΚΟΥ ΤΑΜΕΙΟΥ ΑΝΑΠΤΥΞΗΣ ΣΤΕΡΕΑΣ ΕΛΛΑΔΑΣ

Έχοντας υπόψη:

1. Την αριθμ.3970/17-11-2023 (ΩΧ547/ΛΗ-004) Απόφαση Ένταξης της Πράξης «Περιφερειακό Παρατηρητήριο Κοινωνικής Ένταξης Περιφέρειας Στερεάς Ελλάδας - Δομή ΓΕΦΥΡΑ», με κωδικό ΟΠΣ6004225 στο Πρόγραμμα «Στερεά Ελλάδα 2021-2027», όπως τροποποιήθηκε και ισχύει.
2. Την αριθμ.3010/3-10-2025 Απόφαση έγκρισης δαπάνης για την πραγματοποίηση της δράσης «διαΔΡΩ» σχολικού έτους 2025 - 2026.

Προσκαλεί

Γονείς ή κηδεμόνες μαθητών που φοιτούν κατά το σχολικό έτος 2025-2026 στην ΣΤ' τάξη των Δημοτικών Σχολείων του Δήμου Λαμιέων της Π.Ε. Φθιώτιδας, με οικογενειακό εισόδημα κάτω από το όριο φτώχειας προσαυξανόμενο κατά δύο χιλιάδες ευρώ (2000,00€), όπως εκδηλώσουν το ενδιαφέρον τους σύμφωνα με τα ακόλουθως οριζόμενα.

Αντικείμενο και σκοπός δράσης

Αντικείμενο της δράσης είναι η δωρεάν συμμετοχή σαράντα (40) μαθητών που φοιτούν κατά το σχολικό έτος 2025 - 2026 στην ΣΤ' τάξη των Δημοτικών Σχολείων του Δήμου Λαμιέων της Π.Ε. Φθιώτιδας, στη διεξαγωγή βιωματικών δραστηριοτήτων τέχνης με τη μορφή εκπαιδευτικών εργαστηρίων, Ειδικότερα, οι μαθητές που θα επιλεγούν θα έρθουν σε άμεση επαφή με δραστηριότητες τέχνης, όπως η συγγραφή, η ζωγραφική, η γυμναστική, το θέατρο, η κατασκευή, η φωτογραφία, ο φωτισμός, ο κινηματογράφος, η μουσική και η ηχογράφηση, μέσω βιωματικής και εμπειρικής μάθησης (Learning by doing). Η κάθε δραστηριότητα θα αναπτύσσεται σε τρία (3) στάδια στο προπαρασκευαστικό στάδιο, στο βιωματικό στάδιο και στο δημιουργικό στάδιο. Με την ολοκλήρωση του κύκλου δραστηριοτήτων οι μαθητές σε ειδική εκδήλωση θα αναπτύξουν και θα συζητήσουν τις εμπειρίες τους παρουσιάζοντας το έργο τους, το οποίο θα περιλαμβάνει όλα τα στάδια της δημιουργικής συμμετοχής τους σε αυτό.

Σκοπός υλοποίησης της δράσης είναι η εξασφάλιση αυθεντικού τρόπου και συνθηκών βιωματικής μάθησης, η προώθηση των μαθητών στην ενεργό συμμετοχή, η συμβολή στην γνωστική ανάπτυξη, η καλλιέργεια κριτικής σκέψης, η ανάπτυξη δημιουργικής σκέψης, η ενίσχυση της αυτοεκτίμησης των παιδιών μέσα από τη διαδικασία της δημιουργίας όπως επίσης και η παρότρυνση στη συλλογική δημιουργικότητα μέσω της συμμετοχής σε μια ομαδική προσπάθεια.

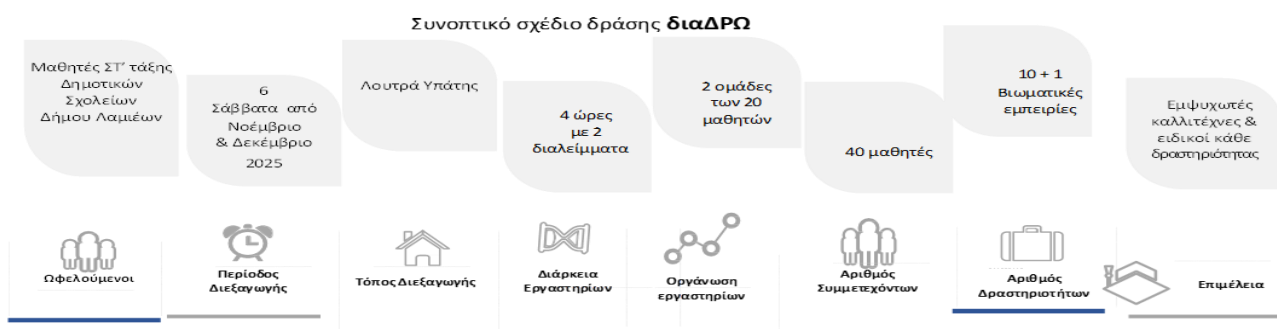

Τα εργαστήρια θα υλοποιηθούν σε έξι (6) διαδραστικές καλλιτεχνικές συναντήσεις στις κάτωθι ημερομηνίες:
Νοέμβριος: Σάββατο 22/11 & Σάββατο 29/11.
Δεκέμβριος: Σάββατο 6/12, Κυριακή 7/12, Σάββατο 13/12 & Σάββατο 20/12.
Τοποθεσία διεξαγωγής: Τόπος Τεχνών «Χώρα», Λελέικα Υπάτης.
Ωράριο απασχόλησης: από 10:00 έως 15:00.

ΠΕΡΙΦΕΡΕΙΑΚΟ ΤΑΜΕΙΟ ΑΝΑΠΤΥΞΗΣ

Στους ωφελούμενους μαθητές θα χορηγείται πρόγευμα και γεύμα. Η μετακίνηση προς και από τον τόπο διεξαγωγής των δραστηριοτήτων θα γίνεται με μέριμνα των γονέων ή κηδεμόνων των ωφελούμενων μαθητών. Αναλυτική περιγραφή των δραστηριοτήτων περιλαμβάνεται στο Παράρτημα ΙΙ, το οποίο αποτελεί αναπόσπαστο τμήμα και μέρος της παρούσας Πρόσκλησης.

ΑΡΘΡΟ 1: ΟΡΙΣΜΟΙ ΤΗΣ ΔΡΑΣΗΣ «διαΔΡΩ»

Φορέας υλοποίησης:

Φορέας υλοποίησης της δράσης «διαΔΡΩ», ορίζεται το Περιφερειακό Ταμείο Ανάπτυξης Στερεάς Ελλάδας.

Ωφελούμενοι:

Άμεσα ωφελούμενοι ορίζονται οι μαθητές που φοιτούν στην ΣΤ' τάξη των Δημοτικών Σχολείων του Δήμου Λαμιέων της Π.Ε Φθιώτιδας της Περιφέρειας Στερεάς Ελλάδας κατά το σχολικό έτος 2025-2026 των οποίων το οικογενειακό εισόδημα είναι κάτω από τα όρια της φτώχειας προσαυξανόμενο κατά δύο χιλιάδες ευρώ (2.000,00€).

Έμμεσα Ωφελούμενοι και αιτούντες – αιτούσες της ενίσχυσης ορίζονται οι γονείς & κηδεμόνες των μαθητών που φοιτούν στην ΣΤ' τάξη των Δημοτικών Σχολείων του Δήμου Λαμιέων της Π.Ε Φθιώτιδας της Περιφέρειας Στερεάς Ελλάδας κατά το σχολικό έτος 2025-2026 με οικογενειακό εισόδημα κάτω από τα όρια της φτώχειας προσαυξανόμενο κατά δύο χιλιάδες ευρώ (2.000,00€), οι οποίοι πληρούν τις προϋποθέσεις υπαγωγής στη δράση.

Σημειώνεται ότι εφεξής όπου στην παρούσα Πρόσκληση γίνεται αναφορά σε «ωφελούμενους» νοείται ο/η γονέας ή κηδεμόνας (έμμεσα ωφελούμενος) εξαρτώμενου τέκνου – μαθητή που φοιτά στην ΣΤ' τάξη των Δημοτικών Σχολείων του Δήμου Λαμιέων της Π.Ε Φθιώτιδας της Περιφέρειας Στερεάς Ελλάδας κατά το σχολικό έτος 2025-2026.

Ετήσιο οικογενειακό εισόδημα:

Ετήσιο οικογενειακό εισόδημα νοείται το εισόδημα επιβολής εισφοράς του φορολογικού έτους 2024 των γονέων/κηδεμόνων και των υπόλοιπων μελών της οικογένειας που είναι υπόχρεα φορολογικής δήλωσης για εισοδήματα που αποκτήθηκαν από 1/1/2024-31/12/2024.

- Στην περίπτωση που οι γονείς υποβάλλουν ξεχωριστή φορολογική δήλωση, για τον υπολογισμό του οικογενειακού εισοδήματος υπολογίζεται το εισόδημα και των δύο γονέων.
- Στην περίπτωση που οι γονείς του τέκνου είναι διαζευγμένοι, για τον υπολογισμό του οικογενειακού εισοδήματος υπολογίζεται το εισόδημα του γονέα/κηδεμόνα που του έχει ανατεθεί η επιμέλεια με δικαστική απόφαση.

Μέλη της οικογένειας:

Μέλη της οικογένειας ορίζονται οι υπόχρεοι σε φορολογική δήλωση γονείς/κηδεμόνες του τέκνου και όσα τέκνα εμφανίζονται στην φορολογική δήλωση των γονέων/κηδεμόνων, ως εξαρτώμενα μέλη.

Κατά κεφαλήν εισόδημα:

Κατά κεφαλήν εισόδημα ορίζεται το πηλίκο που προκύπτει από τη διαίρεση του ετήσιου οικογενειακού εισοδήματος, όπως ορίστηκε ανωτέρω, με το συνολικό αριθμό των μελών της οικογένειας του αιτούντος (υπόχρεος και εξαρτώμενα μέλη) που εμφανίζονται στις υποβληθείσες φορολογικές δηλώσεις.

Μονογονεϊκή οικογένεια:

Μονογονεϊκή οικογένεια θεωρείται εκείνη στην οποία ένας μόνο γονέας ασκεί εν τοις πράγμασι και κατά αποκλειστικότητα ή μετά από σχετική ανάθεση τη γονική μέριμνα των ανήλικων τέκνων του.

Μακροχρόνια ανεργία:

Μακροχρόνια ανεργία νοείται η συνεχόμενη ανεργία 12 μηνών και άνω, η οποία προκύπτει από την σχετική βεβαίωση χρόνου ανεργίας που εκδίδει ο ΟΑΕΔ.

ΑΡΘΡΟ 2: ΠΡΟΫΠΟΘΕΣΕΙΣ ΣΥΜΜΕΤΟΧΗΣ ΓΟΝΕΩΝ/ΚΗΔΕΜΟΝΩΝ

Οι γονείς και κηδεμόνες, που επιθυμούν να εκδηλώσουν το ενδιαφέρον τους μέσω της συμμετοχής τους στην εν λόγω δράση, θα πρέπει να πληρούν αθροιστικά τις παρακάτω προϋποθέσεις:

1. Η μόνιμη και κύρια κατοικία τους να βρίσκεται στην Π.Ε Φθιώτιδας της Περιφέρειας Στερεάς Ελλάδας και να είναι Έλληνες πολίτες με ελληνική υπηκοότητα ή πολίτες λοιπών κρατών μελών της Ευρωπαϊκής Ένωσης ή πολίτες άλλων κρατών νομίμως διαμένοντες στην Π.Ε Φθιώτιδας της Περιφέρειας Στερεάς Ελλάδας.
2. Να κατέχουν Αριθμό Φορολογικού Μητρώου (ΑΦΜ) και Αριθμό Μητρώου Κοινωνικής Ασφάλισης (ΑΜΚΑ) της ημεδαπής.
3. Να φοιτούν κατά το σχολικό έτος 2025-2026 το/τα παιδί/ά τους στην ΣΤ' τάξη των Δημοτικών Σχολείων του Δήμου Λαμιέων της Π.Ε. Φθιώτιδας.
4. Να διαβιούν με οικογενειακό εισόδημα κατώτερο του ορίου φτώχειας προσαυξανόμενο κατά δύο χιλιάδες ευρώ (2.000,00€). Τούτο θα πρέπει να αποδεικνύεται από την/τις Πράξη/-εις Διοικητικού Προσδιορισμού Φόρου (εκκαθαριστικό/-ά σημείωμα/-τα) του Υπουργείου Οικονομικών του φορολογικού έτους 2024 για εισοδήματα που αποκτήθηκαν από 1/1/2024-31/12/2024.

Το κατώφλι φτώχειας, όπως αυτό προσδιορίστηκε από την ΕΛΣΤΑΤ για το έτος 2024, ορίζεται σε 6.510,00€ ετησίως, για μονοπρόσωπα νοικοκυριά προσαυξανόμενο κατά:

- 50% για τον σύζυγο και κάθε παιδί από 14 έως και 24 ετών.
- 30% για κάθε παιδί κάτω των 14 ετών.

ΠΡΟΣΟΧΗ

Στο εισόδημα περιλαμβάνεται το συνολικό οικογενειακό δηλωθέν εισόδημα, καθώς και το σύνολο των αυτοτελώς φορολογηθέντων εισοδημάτων, προσαυξανόμενο κατά δύο χιλιάδες ευρώ (2000€) ανά οικογένεια.

Δεν λαμβάνεται υπόψη, το επίδομα μητρότητας του ΟΑΕΔ, το επίδομα μητρότητας του ΙΚΑ, τα πάσης φύσεως αφορολόγητα επιδόματα αναπηρίας (π.χ. τυφλότητας κ.λ.π) καθώς και η αποζημίωση απόλυσης.

Τα παραπάνω ποσά αφαιρούνται από το συνολικό εισόδημα μόνο στην περίπτωση που έχουν συμπεριληφθεί και εμφανίζονται στα αντίστοιχα πεδία της φορολογικής δήλωσης.

Προκειμένου, τα ποσά αυτά, να μην υπολογιστούν θα πρέπει ο/η ωφελούμενος/η να προσκομίσει τις αντίστοιχες επίσημες βεβαιώσεις των αρμοδίων φορέων.

Επίσης, δεν λαμβάνεται υπόψη το Επίδομα Ανεργίας, για το οποίο δεν απαιτείται αντίστοιχη βεβαίωση, καθώς εγγράφεται σε ξεχωριστό πεδίο στην Πράξη Διοικητικού Προσδιορισμού Φόρου και δεν υπολογίζεται ως εισόδημα.

ΑΡΘΡΟ 3: ΩΦΕΛΟΥΜΕΝΟΙ**3.1. Διαδικασία Υποβολής «Αίτησης συμμετοχής ωφελούμενου»**

Κάθε ενδιαφερόμενος γονέας ή κηδεμόνας για να συμμετάσχει στην παρούσα δράση θα πρέπει:

1. Να συμπληρώσει ηλεκτρονικά την φόρμα «Αίτηση Συμμετοχής Ωφελούμενου» για τη δράση «διαΔΡΩ», η οποία έχει αναρτηθεί στην Ιστοσελίδα της Δομής «ΓΕΦΥΡΑ» www.gefyra.com.gr και η οποία επέχει θέση Υπεύθυνης Δήλωσης.
2. Να συμπληρώσει την φόρμα «Υπεύθυνη Δήλωση» (Παράρτημα Ι) και να την επισυνάψει ηλεκτρονικά στο πεδίο των απαιτούμενων δικαιολογητικών της ηλεκτρονικής αίτησης.
3. Να επισυνάψει στα αντίστοιχα πεδία της ηλεκτρονικής αίτησης τα κατά περίπτωση απαιτούμενα δικαιολογητικά σύμφωνα με τους όρους της παρούσας Πρόσκλησης.

Σε περίπτωση εξαιρετικής αδυναμίας ηλεκτρονικής υποβολής της αίτησης συμμετοχής και των απαιτούμενων δικαιολογητικών, οι αιτούντες – αιτούσες έχουν τη δυνατότητα να προσέρχονται, στο γραφείο του Περιφερειακού Ταμείου Ανάπτυξης – Γραφεία Δομής «ΓΕΦΥΡΑ» ή στο Κέντρο Κοινότητας της Π.Ε Φθιώτιδας προκειμένου να υποβάλλουν την αίτηση συμμετοχής και να καταθέσουν τα απαιτούμενα δικαιολογητικά.

ΠΕΡΙΦΕΡΕΙΑΚΟ ΤΑΜΕΙΟ ΑΝΑΠΤΥΞΗΣ

ΠΑΡΑΤΗΡΗΣΕΙΣ

- Με την υποβολή της Αίτησης συμμετοχής ωφελούμενου - Υπεύθυνη Δήλωση, παρέχεται η συναίνεση του αιτούντος για την αυτεπάγγελτη αναζήτηση των απαιτούμενων πληροφοριών μέσω των Πληροφοριακών Συστημάτων της Δημόσιας Διοίκησης για την επαλήθευση των κριτηρίων αξιολόγησης (Ανεξάρτητη Αρχή Δημοσίων Εσόδων κ.λπ.).
- Οι ωφελούμενοι που θα επιλεγούν, σύμφωνα με τη διαδικασία κατάταξης που περιγράφεται στην παράγραφο 3.4., θα λάβουν επιστολή με την οποία θα ενημερωθούν για την ένταξη τους στη δράση.

3.2. Δικαιολογητικά συμμετοχής ωφελούμενων

Όλοι οι ενδιαφερόμενοι υποβάλλοντας ηλεκτρονικά την «Αίτηση Συμμετοχής Ωφελούμενου» θα επισυνάπτουν στα αντίστοιχα πεδία της ηλεκτρονικής αίτησής τους, καθαρά και ευανάγνωστα τα παρακάτω δικαιολογητικά (σε κάθε κατηγορίας δικαιολογητικού δύναται να αναρτηθεί ένα αρχείο):

1. Αντίγραφο Αποδεικτικού Στοιχείου Ταυτότητας (αστυνομική ταυτότητα ή διαβατήριο) σε ισχύ ή μετάφρασή του αν δεν είναι με λατινική γραφή, επικυρωμένο με ημερομηνία μετά τη δημοσίευση της παρούσας Πρόσκλησης.
2. Αντίγραφο πιστοποιητικού οικογενειακής κατάστασης που να έχει εκδοθεί εντός του τελευταίου εξαμήνου πριν την ημερομηνία δημοσίευσης της Πρόσκλησης.
 - Για αλλοδαπούς αντίστοιχο πιστοποιητικό αρμόδιας αλλοδαπής Αρχής ή οποιοδήποτε άλλο ισοδύναμο επίσημο έγγραφο, το οποίο να πιστοποιεί την οικογενειακή κατάσταση, συνοδευόμενο από επίσημη μετάφραση εάν δεν είναι στην ελληνική γλώσσα.
 - Σε περίπτωση ύπαρξης συμφώνου συμβίωσης απαιτείται και η προσκόμισή του, καθώς και τα εκκαθαριστικά σημειώματα για το φορολογικό έτος 2024 (δηλαδή για εισοδήματα που αποκτήθηκαν από 1/1/2024 έως 31/12/2024) και των δύο μερών.
 - Σε περίπτωση ανύπαντρης μητέρας, απαιτείται και ληξιαρχική πράξη γέννησης του παιδιού, εάν το παιδί δεν αναφέρεται στο πιστοποιητικό οικογενειακής κατάστασης της αιτούσας. Το πιστοποιητικό οικογενειακής κατάστασης της μητέρας αποστέλλεται υποχρεωτικά.
 - Σε περίπτωση που ο/η ωφελούμενος/η είναι χήρος/χήρα, απαιτείται και ληξιαρχική πράξη θανάτου του/της συζύγου, εάν η χηρεία δεν αναφέρεται στο πιστοποιητικό οικογενειακής κατάστασης.
 - Σε περίπτωση που ο/η ωφελούμενος/η είναι διαζευγμένος/η απαιτείται και αντίγραφο διαζευκτηρίου, εάν η διάζευξη δεν αναφέρεται στο πιστοποιητικό οικογενειακής κατάστασης.
 - Σε περίπτωση που ο/η ωφελούμενος/η τελεί σε διάσταση, απαιτείται το έντυπο μεταβολών ατομικών στοιχείων της Δ.Ο.Υ. (Μ1) και τελεσίδικη δικαστική απόφαση διαζυγίου ή δικαστική απόφαση διάστασης ή δικαστική απόφαση λύσης του συμφώνου συμβίωσης, ή απόφαση προσωρινής επιμέλειας παιδιών, ή πρόσφατη αίτηση διαζυγίου για τη διάσταση, ή αποδεικτικά που τεκμηριώνουν ότι οι σύζυγοι δεν συνοικούν (μισθωτήρια συμβόλαια, λογαριασμοί ΔΕΚΟ), ή άλλο δικαιολογητικό που αποδεικνύει ότι το άτομο δεν αποτελεί μέλος του νοικοκυριού. Απλές υπεύθυνες δηλώσεις ή ένορκες βεβαιώσεις δεν αρκούν.
 - Σε περίπτωση ανάδοχων γονέων, απαιτείται και βεβαίωση τοποθέτησης ανηλίκου σε αναδοχή ή αντίγραφο δικαστικής απόφασης ή σύμβαση αναδοχής ή άλλο αποδεικτικό έγγραφο της Επιτροπείας ανηλίκου τέκνου.
 - Σε περίπτωση που η επιμέλεια του/της οποίου/ας έχει ανατεθεί με δικαστική απόφαση στον ένα γονέα ή σε τρίτο φυσικό πρόσωπο, απαιτείται η προσκόμιση της δικαστικής απόφασης.
 - Σε περίπτωση αιτούντα άνδρα, ο οποίος έχει την επιμέλεια των παιδιών του, απαιτείται και δικαστική απόφαση παραχώρησης.
 - Εάν ο γονέας / οι γονείς του τέκνου έχει / έχουν χάσει την επιμέλεια με δικαστική απόφαση, απαιτείται η προσκόμιση δικαστικής απόφασης, σχετικά με την επιμέλεια / επιτροπεία
3. Για αλλοδαπούς ωφελούμενους απαιτούνται η άδεια διαμονής στην Ελλάδα και σε περίπτωση λήξης της η παλιά άδεια διαμονής και η αίτηση ανανέωσής της από τον αρμόδιο φορέα.
4. Βεβαίωση φοίτησης του παιδιού στην ΣΤ' τάξη Δημοτικού, από το Δημοτικό Σχολείο στο οποίο φοιτά.

ΠΕΡΙΦΕΡΕΙΑΚΟ ΤΑΜΕΙΟ ΑΝΑΠΤΥΞΗΣ

5. Πράξη/-εις Διοικητικού Προσδιορισμού Φόρου (Εκκαθαριστικό/-ά Σημείωμα/-τα) έτους 2024 από την αρμόδια Δ.Ο.Υ. των γονέων/κηδεμόνων και των ανήλικων τέκνων της οικογένειας σε περίπτωση που υποβάλλουν ξεχωριστή Φορολογική Δήλωση. Προσοχή: εκκαθαριστικό σημείωμα οποιουδήποτε άλλου έτους δεν είναι αποδεκτό και συνιστά λόγο απόρριψης της αίτησης.
- Σε περίπτωση που ο/η ωφελούμενος/η δεν έχει υποχρέωση υποβολής φορολογικής δήλωσης για το έτος 2024 απαιτείται θεωρημένη Υπεύθυνη Δήλωση από την αρμόδια ΔΟΥ περί μη υποχρέωσης υποβολής φορολογικής Δήλωσης.
6. Υπεύθυνη Δήλωση (**Παράρτημα Ι**) συμπληρωμένη και υπογεγραμμένη ψηφιακά. Η ψηφιακή Υ/Δ είναι νομικά ισοδύναμη με έγγραφο που φέρει το γνήσιο της υπογραφής και μπορείτε είτε να την αποστείλετε ηλεκτρονικά, είτε να την εκτυπώσετε και να την καταθέσετε σε έντυπη μορφή.
ΠΡΟΣΟΧΗ: Στις περιπτώσεις που η Υ/Δ υπογραφεί χειρόγραφα ΑΠΑΙΤΕΙΤΑΙ ΕΠΙΠΡΟΣΘΕΤΑ η θεώρησή της από δημόσια αρχή για το γνήσιο της υπογραφής.
7. Βεβαίωση ανεργίας από τον ΟΑΕΔ η οποία να έχει εκδοθεί, είτε ηλεκτρονικά είτε από τα ΚΠΑ ΟΑΕΔ, εντός έξι ημερών από την ημερομηνία υποβολής της «Αίτησης Συμμετοχής Ωφελούμενου», σε περίπτωση που ο/η αιτών/ούσα είναι άνεργος/η.

Σημειώνεται ότι για τα στοιχεία οικογενειακής κατάστασης, εισοδήματος, εργασιακής κατάστασης κ.λπ. το Περιφερειακό Ταμείο Ανάπτυξης Στερεάς Ελλάδας δύναται να συνεργαστεί με άλλους φορείς του Δημόσιου ή του ευρύτερου δημόσιου τομέα προκειμένου να αντλήσει στοιχεία των ωφελούμενων τηρώντας τις απαιτήσεις του Ν. 2472/1997, όπως ισχύει, και τα όσα ορίζονται από τις αποφάσεις της Αρχής Προστασίας Δεδομένων Προσωπικού Χαρακτήρα.

3.3. Προθεσμία υποβολής «Αίτησης συμμετοχής ωφελούμενου»

Αιτήσεις & δικαιολογητικά υποβάλλονται ηλεκτρονικά έως και 18/11/2025 και ώρα 15:00 στην ιστοσελίδα www.gefyra.com.gr ή στην Κεντρική Δομή Λαμίας (Πλατεία Ελευθερίας 3, 2^{ος} όροφος).

3.4. Διαδικασία επιλογής

Όλοι οι αιτούντες κάτω από το όριο φτώχειας, είναι δυνητικά ωφελούμενοι της δράσης.

Οι αιτούντες που πληρούν τις προϋποθέσεις θα καταταγούν σε πίνακα ωφελούμενων με σειρά προτεραιότητας.

Η κατάταξη των δικαιούχων θα γίνει σύμφωνα με σύστημα μοριοδότησης των ανωτέρω χαρακτηριστικών σε συνδυασμό με τα εισοδηματικά κριτήρια και την εργασιακή κατάσταση του αιτούντος, όπως στον παρακάτω πίνακα:

Κριτήρια μοριοδότησης αιτούντων	Μόρια μονογονεϊκής οικογένειας	Μόρια εξαρτώμενων τέκνων	Μόρια εισοδήματος	Μόρια εργασιακής κατάστασης
Γονέας άγαμος, διαζευγμένος ή σε χηρεία	5			
4 εξαρτώμενα παιδιά και πάνω		4		
3 εξαρτώμενα παιδιά		3		
2 εξαρτώμενα παιδιά		2		
Ετήσιο Οικογενειακό Εισόδημα μικρότερο ή ίσο με 6.510,00€			2	
Ετήσιο Οικογενειακό Εισόδημα μεγαλύτερο των 6.510,00€			1	
Γονέας ή κηδεμόνας μακροχρόνια άνεργος				2
Γονέας ή κηδεμόνας άνεργος				1

ΠΕΡΙΦΕΡΕΙΑΚΟ ΤΑΜΕΙΟ ΑΝΑΠΤΥΞΗΣ

Σε περίπτωση ισοβαθμίας τα κριτήρια κατάταξης που θα λαμβάνονται υπόψη, με σειρά προτεραιότητας είναι:

1. Το κατά κεφαλήν εισόδημα της οικογένειας και
2. Το πρωτόκολλο παραλαβής της αίτησης

Η επιλογή των ωφελούμενων πραγματοποιείται αυτόματα, ξεκινώντας από το πρώτο άτομο της ανωτέρω κατάταξης, και φθάνοντας μέχρι το άτομο στο οποίο θα εξαντληθεί ο προϋπολογισμός της Δράσης.

Σε περίπτωση που το ποσό του προϋπολογισμού δεν καλύπτεται από τον αριθμό των ωφελούμενων, επιλέγονται ως ωφελούμενοι της δράσης και οι αιτούντες-αιτούσες που το οικογενειακό τους εισόδημα ξεπερνά τα όρια της φτώχειας, σύμφωνα με αύξουσα ταξινόμηση της κατάταξης δικαιούχων βάσει απόκλισης από το όριο φτώχειας και μέχρι εξαντλήσεως του προϋπολογισμού.

3.5. Αποτελέσματα

Τα αποτελέσματα θα ανακοινωθούν στην ιστοσελίδα της Δομής «Γέφυρα» www.gefyra.com.gr εντός δυο (2) ημερών από την λήξη της ημερομηνίας παραλαβής αιτήσεων.

Οι γονείς ή κηδεμόνες θα παραλάβουν την επιστολή που θα επιβεβαιώνει την επιλογή τους με μήνυμα ηλεκτρονικού ταχυδρομείου ή από το γραφείο της Δομής Γέφυρα (Π.Ε. Φθιώτιδας- Λαμία) οπου υπέβαλλαν την αίτηση.

ΑΡΘΡΟ 4: ΠΡΟΫΠΟΛΟΓΙΣΜΟΣ της δράσης «διαΔΡΩ»

Η δαπάνη που θα προκληθεί θα βαρύνει τον προϋπολογισμό της Πράξης «Περιφερειακό Παρατηρητήριο Κοινωνικής Ένταξης Περιφέρειας Στερεάς Ελλάδας – Δομή ΓΕΦΥΡΑ», με Κ.Α. 2023ΕΠ05670064 και κωδικό ΟΠΣ 6004225 του Ε.Π. «ΣΤΕΡΕΑ ΕΛΛΑΔΑ 2021-2027», Πακέτο Εργασίας 2 (ΠΕ 2) “Πρόληψη -Παρέμβαση-υποστήριξη”, με ποσό τριάντα χιλιάδων ευρώ (30.000,00€) πλέον ΦΠΑ, δυνάμενο να αναμορφωθεί με Απόφαση του Περιφερειακού Ταμείου Ανάπτυξης Στερεάς Ελλάδας.

ΑΡΘΡΟ 5: ΔΗΜΟΣΙΟΤΗΤΑ - ΠΛΗΡΟΦΟΡΗΣΗ

Η Πρόσκληση της Δράσης να αναρτηθεί στο πρόγραμμα ΔΙΑΥΓΕΙΑ και να δημοσιευτεί στην ιστοσελίδα της Περιφέρειας Στερεάς Ελλάδας www.pste.gov.gr, του Περιφερειακού Ταμείου Ανάπτυξης Στερεάς Ελλάδας www.pta.stereahellas.gr και της Δομής «Γέφυρα» www.gefyra.com.gr Διεύθυνση ηλεκτρονικού ταχυδρομείου: info@gefyra.com.gr

Αρμόδιες υπηρεσίες για την εξυπηρέτηση των πολιτών και την διαχείριση της Πρόσκλησης είναι η κεντρική δομή στην με διεύθυνση και τηλέφωνο: Δομή ΓΕΦΥΡΑ Πλατεία Ελευθερίας 3, 35131, Λαμία - 2ος όροφος Τηλ.: 2231028725

ΠΑΡΑΡΤΗΜΑΤΑ

- I. Υπεύθυνη Δήλωση Ωφελούμενου
- II. Αναλυτική περιγραφή δραστηριοτήτων

Ο ΠΡΟΕΔΡΟΣ ΔΣ ΠΤΑ

ΦΑΝΗΣ Χ. ΣΠΑΝΟΣ

ΠΙΝΑΚΑΣ ΔΙΑΝΟΜΗΣ**Αποδέκτες:**

Κάθε ενδιαφερόμενο/η

Κοινοποίηση:

- 1.Γραφείο Περιφερειάρχη Στερεάς Ελλάδας
- 2.Γραφεία Χωρικών & Θεματικών Αντιπεριφερειάρχων Περιφέρειας Στερεάς Ελλάδας
- 3.Γραφεία Εντεταλμένων Περιφερειακών Συμβούλων Περιφέρειας Στερεάς Ελλάδας
- 4.Γραμματεία Διοικητικού Συμβουλίου ΠΤΑ ΠΣΕ (για ενημέρωση των μελών)
- 5.Υπηρεσίες Κοινωνικής Πρόνοιας ΟΤΑ
- 6.Δομές Αντιμετώπισης της Φτώχειας ΟΤΑ
- 7.Κέντρα Κοινότητας Περιφέρειας Στερεάς Ελλάδας
- 8.Ιερά Μητρόπολη Φθιώτιδας
- 9.Περιφερειακή Δ/ση Α' Βάθμιας & Β' Βάθμιας Εκπαίδευσης Στερεάς Ελλάδας
- 10.Δ/νσεις Α' Βάθμιας Εκπαίδευσης Π.Ε Φθιώτιδας
(για ενημέρωση των Δημοτικών Σχολείων και των Συλλόγων γονέων & κηδεμόνων).

Εσωτερική Διανομή:

- 1.Χρονολογικό αρχείο
- 2.Φ. Δράσης

ΠΕΡΙΦΕΡΕΙΑΚΟ ΤΑΜΕΙΟ ΑΝΑΠΤΥΞΗΣ

Παράρτημα Ι. Υπεύθυνη Δήλωση Ωφελούμενου

ΥΠΕΥΘΥΝΗ ΔΗΛΩΣΗ
(άρθρο 8 Ν.1599/1986)

Η ακρίβεια των στοιχείων που υποβάλλονται με αυτή τη δήλωση μπορεί να ελεγχθεί με βάση το αρχείο άλλων υπηρεσιών (άρθρο 8, παρ. 4 Ν. 1599/1986)

ΠΡΟΣ ⁽¹⁾ :	ΠΕΡΙΦΕΡΕΙΑΚΟ ΤΑΜΕΙΟ ΑΝΑΠΤΥΞΗΣ ΣΤΕΡΕΑΣ ΕΛΛΑΔΑΣ – ΔΟΜΗ ΓΕΦΥΡΑ						
Ο – Η Όνομα:				Επώνυμο:			
Όνομα και Επώνυμο Πατέρα:							
Όνομα και Επώνυμο Μητέρας:							
Ημερομηνία γέννησης ⁽²⁾ :							
Τόπος Γέννησης:							
Αριθμός Δελτίου Ταυτότητας:				Τηλ:			
Τόπος Κατοικίας:			Οδός:			Αριθ:	ΤΚ:
Αρ. Τηλεομοιοτύπου (Fax):				Δ/ση Ηλεκτρ. Ταχυδρομείου (E-mail):			

Με ατομική μου ευθύνη και γνωρίζοντας τις κυρώσεις⁽³⁾, που προβλέπονται από της διατάξεις της παρ. 6 του άρθρου 22 του Ν. 1599/1986, δηλώνω ότι:

- 1) Τα στοιχεία που αναγράφονται στην παρούσα αίτηση είναι αληθή
- 2) Τα φωτοαντίγραφα των δικαιολογητικών που καταθέτω είναι γνήσια αντίγραφα εκ των πρωτοτύπων
- 3) Επιτρέπω ανεπιφύλακτα στο Περιφερειακό Ταμείο Ανάπτυξης Στερεάς Ελλάδας, προκειμένου να διεκπεραιωθεί η υπόθεση ενδιαφέροντός μου, να μπορεί να προβεί σε «Κάθε πράξη ή σειρά πράξεων που πραγματοποιείται με ή χωρίς τη χρήση αυτοματοποιημένων μέσων, σε δεδομένα προσωπικού χαρακτήρα ή σε σύνολα δεδομένων προσωπικού χαρακτήρα, όπως η συλλογή, η καταχώριση, η οργάνωση, η διάρθρωση, η αποθήκευση, η προσαρμογή ή η μεταβολή, η ανάκτηση, η αναζήτηση πληροφοριών, η χρήση, η κοινολόγηση με διαβίβαση, η διάδοση ή κάθε άλλη μορφή διάθεσης, η συσχέτιση ή ο συνδυασμός, ο περιορισμός, η διαγραφή ή η καταστροφή ή ανάφτηση σε κάθε διαδικτυακή πύλη του Δημοσίου. Ο υπογράφων διατηρεί το δικαίωμα ανάκλησης της παρούσας πράξης συγκατάθεσης. Η παρούσα εκδίδεται κατ' εφαρμογή των διατάξεων του Κανονισμού (ΕΕ) 2016/679 του Ευρωπαϊκού Κοινοβουλίου και του Συμβουλίου της 27ης Απριλίου 2016.

Ημερομηνία: .../.../20...

Ο – Η Δηλών/ούσα

(Υπογραφή)

(1) Αναγράφεται από τον ενδιαφερόμενο πολίτη ή Αρχή ή η Υπηρεσία του δημόσιου τομέα, που απευθύνεται η αίτηση.

(2) Αναγράφεται ολογράφως.

(3) «Όποιος εν γνώσει του δηλώνει ψευδή γεγονότα ή αρνείται ή αποκρύπτει τα αληθινά με έγγραφη υπεύθυνη δήλωση του άρθρου 8 τιμωρείται με φυλάκιση τουλάχιστον τριών μηνών. Εάν ο υπαίτιος αυτών των πράξεων σκόπευε να προσπορίσει στον εαυτόν του ή σε άλλον περιουσιακό όφελος βλάπτοντας τρίτον ή σκόπευε να βλάψει άλλον, τιμωρείται με κάθειρξη μέχρι 10 ετών.



ΔΙΑΔΡΩ

«Διεξαγωγή βιωματικών δραστηριοτήτων
με τη μορφή εκπαιδευτικών εργαστηρίων τέχνης για παιδιά»

ΠΕΡΙΦΕΡΕΙΑΚΟ ΤΑΜΕΙΟ ΑΝΑΠΤΥΞΗΣ



Με τη συγχρηματοδότηση
της Ευρωπαϊκής Ένωσης



Λαμία, Νοέμβριος 2025

Η Δράση διαΔΡΩ

Βιωματική και Εμπειρική Μάθηση Learning by doing

Διαδρομή συν-ύπαρξης και συν-δημιουργίας με κεντρικό πυρήνα τα ίδια τα παιδιά. **10 + 1** Μοναδικές Εμπειρίες

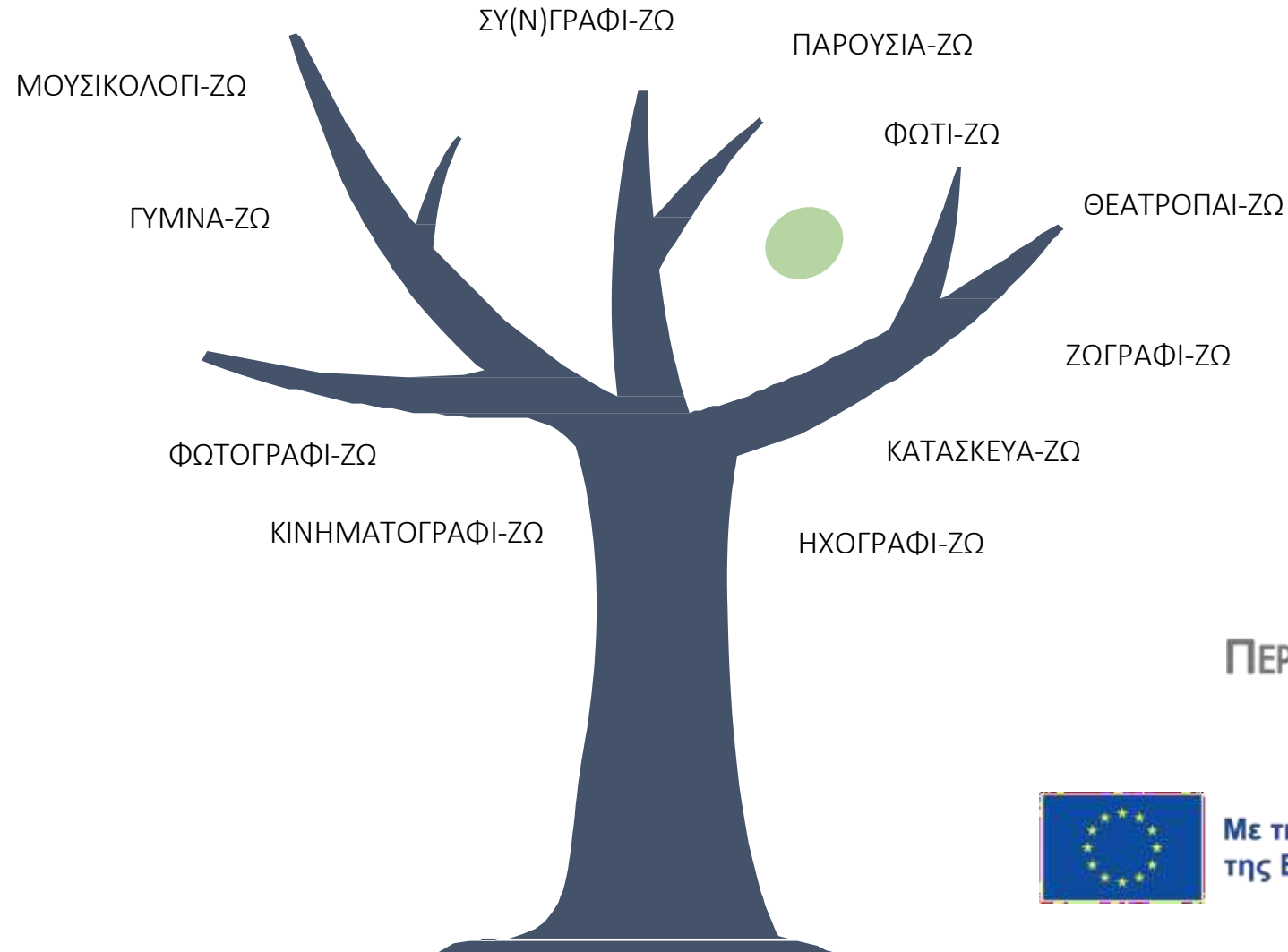

ΠΕΡΙΦΕΡΕΙΑΚΟ ΤΑΜΕΙΟ ΑΝΑΠΤΥΞΗΣ

ΓΕΩΥΡΑ
ΑΝΑΠΤΥΞΗ ΕΣΤΙΑΣ ΠΡΑΞΗΣ



Με τη συγχρηματοδότηση
της Ευρωπαϊκής Ένωσης



Σκοπός της Δράσης διαΔΡΩ

Σκοπός της Δράσης είναι η άμεση επαφή των παιδιών με το αντικείμενο της μάθησης, μέσα από την έρευνα (project), την παρατήρηση (observation), τη δημιουργία (creation) αλλά και μέσα από διασκεδαστικές εξειδικευμένες δραστηριότητες **διάδρασης**

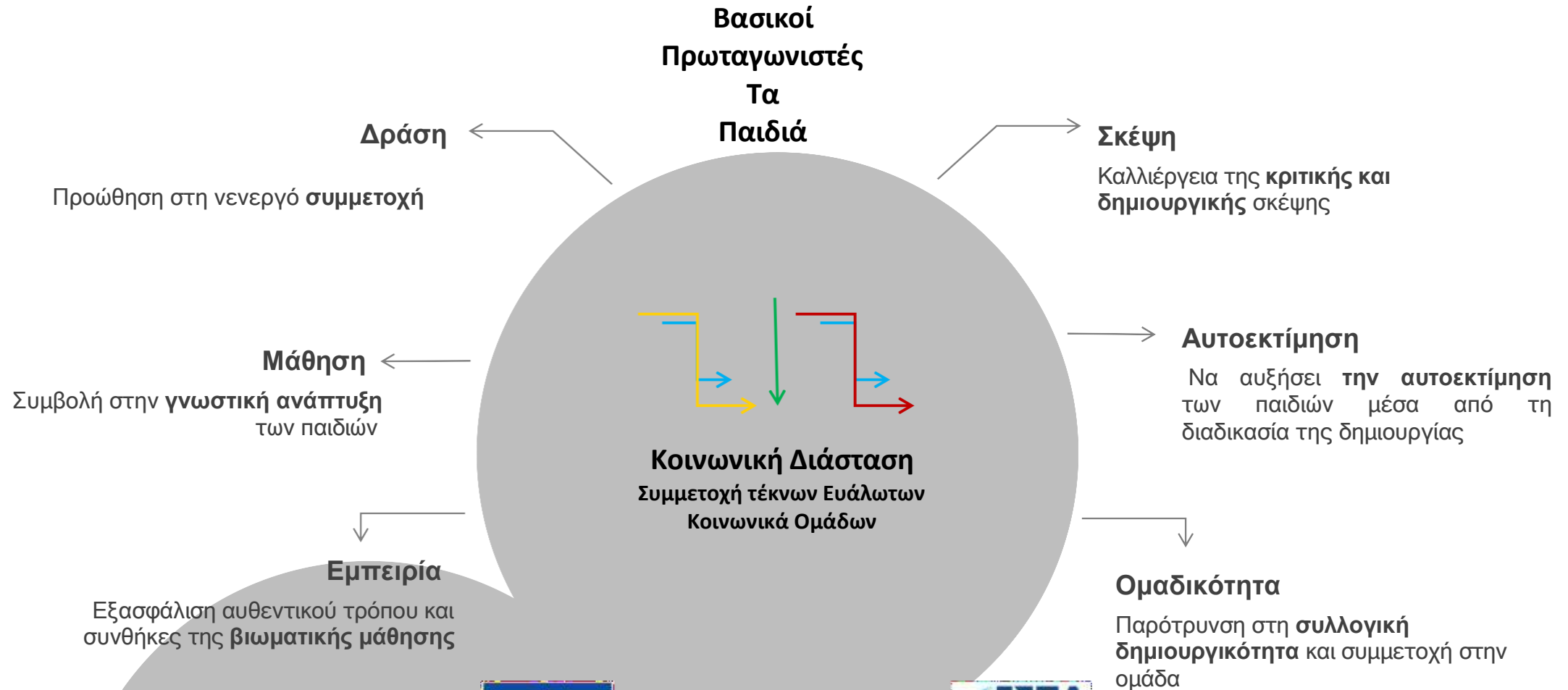

Στάδια της Δράσης διαΔΡΩ

Η Δράση θα αναπτυχθεί σε έντεκα εργαστήρια τα οποία θα πραγματοποιηθούν με συγκεκριμένη σειρά ώστε να οδηγήσουν την ομάδα σε ένα συλλογικό έργο το οποίο θα παρουσιαστεί στην τελευταία συνάντηση.



1^η Βιωματική εμπειρία : ΣΥ(Ν)ΓΡΑΦΙ-ΖΩ

ΑΔΑ: ΨΠΑΡΚ2Π-758



Προπαρασκευαστικό Στάδιο

Τα παιδιά με την καθοδήγηση του εμπυχωτή θα μυηθούν στο μαγικό κόσμο των βιβλίων, της συγγραφής και της αποτύπωσης μιας ιδέας σε κείμενο. Μέσα από λέξεις που συνθέτουν αυτόν τον κόσμο θα εξασκήσουν τη φαντασία και την έκφρασή τους, μαθαίνοντας να δουλεύουν σε ομάδες.

Βιωματικό Στάδιο

Με ένα θέμα που έχει αποφασιστεί μετά από ψηφοφορία τα παιδιά δημιουργούν μια κεντρική ιδέα η οποία θα αποτελέσει το σενάριό τους και αποφασίζουν ποιοι θα είναι οι πρωταγωνιστές της.

Δημιουργικό Στάδιο

Τα παιδιά χωρίζονται σε μικρές ομάδες και κάθε ομάδα αναλαμβάνει να γράψει ένα κομμάτι της ιστορίας. Τα κείμενα συγκεντρώνονται στο τέλος και γίνονται το σενάριο που θα αποτελέσει την αρχή ενός σύνθετου συλλογικού έργου.



2^η Βιωματική εμπειρία : ΖΩΓΡΑΦΙ-ΖΩ



Προπαρασκευαστικό Στάδιο

Τα παιδιά με τη βοήθεια του εμπυχωτή θα μάθουν για την τέχνη της ζωγραφικής, θα μνηθούν στον κόσμο των χρωμάτων, και των υλικών και θα πειραματιστούν μέσα από θεματικές ενότητες που σχετίζονται με την κεντρική έννοια του σεναρίου.



Βιωματικό Στάδιο

Στο στάδιο αυτό τα παιδιά με τα ερεθίσματα που έλαβαν αρχίζουν να δημιουργούν με ζωγραφιές το σενάριο δίνοντας ζωή στην ιστορία μέσα από τα χρώματα.



Δημιουργικό Στάδιο

Οι δημιουργίες των παιδιών συγκεντρώνονται παρουσιάζονται στην ομάδα και ενώνονται με το σενάριο της πρώτης δράσης συμβάλλοντας σε ένα ολοκληρωμένο έργο.



3^η Βιωματική Εμπειρία : ΓΥΜΝΑ-ΖΩ



Προπαρασκευαστικό Στάδιο

Οι εμπυχωτές εξηγούν στα παιδιά τις βασικές κινητικές έννοιες καθώς και τις βασικές κινητικές δεξιότητες του ανθρώπου. Το σώμα λειτουργεί σα μια μηχανή η οποία δουλεύει ασταμάτητα από τη μέρα που γεννιόμαστε.

Βιωματικό Στάδιο

Σε αυτό το στάδιο τα παιδιά εκτελούν βασικές ασκήσεις με τη βοήθεια των εκπαιδευτών και βρίσκουν τρόπους μέσα από την κίνηση να δυναμώσουν το σώμα τους και να εκφράσουν τα συναισθήματά τους.

Δημιουργικό Στάδιο

Τα παιδιά σε αυτό το στάδιο συμμετέχουν ενεργά σε ομαδικά παιχνίδια, ενδυναμώνουν τις σχέσεις της ομάδας τους και μελετούν τη δράση και την κίνηση στο χώρο των ηρώων της ιστορίας τους.

ΠΕΡΙΦΕΡΕΙΑΚΟ ΤΑΜΕΙΟ ΑΝΑΠΤΥΞΗΣ



Με τη συγχρηματοδότηση της Ευρωπαϊκής Ένωσης



4^η Βιωματική εμπειρία : ΘΕΑΤΡΟΠΑΙ-ΖΩ

Προπαρασκευαστικό Στάδιο

Τα παιδιά, με τη βοήθεια του εμπυχωτή, ανακαλύπτουν την υποκριτική τέχνη μέσα από παιχνίδια ρόλων, μαθαίνουν να υποδύονται ρόλους πάνω στη σκηνή αλλά και μπροστά από τις κινηματογραφικές κάμερες.



Βιωματικό Στάδιο

Με αφορμή την ιστορία του σεναρίου τα παιδιά θα στήσουν όλες τις σκηνές αναλαμβάνοντας ρόλους εμπρός και πίσω από τις κάμερες.

Δημιουργικό Στάδιο

Η ώρα του γυρίσματος έφτασε και η ομάδα παρουσιάζει τα αποτελέσματα του έργου που δημιούργησε.



ΠΕΡΙΦΕΡΕΙΑΚΟ ΤΑΜΕΙΟ ΑΝΑΠΤΥΞΗΣ

ΓΕ.Π.Α.
ΑΝΑΠΤΥΞΗ ΣΤΗΝ ΠΡΑΞΗ

Με τη συγχρηματοδότηση
της Ευρωπαϊκής Ένωσης



5^η Βιωματική εμπειρία : ΚΑΤΑΣΚΕΥΑ-ΖΩ

Προπαρασκευαστικό Στάδιο

Τα παιδιά με την καθοδήγηση του εμπυχωτή και με τη χρήση απλών και ανακυκλώσιμων υλικών έρχονται σε μια πρώτη επαφή με ιδέες για κατασκευές σκηνικών και κοστούμιών.

Βιωματικό Στάδιο

Κατασκευή σκηνικού(μικρογραφία), κατασκευή ρόλων του σεναρίου(φιγούρες πρωταγωνιστές), κατασκευή αφίσας, σχεδιασμός και κατασκευή απαραίτητων για το γύρισμα σκηνικών αντικειμένων.

Δημιουργικό Στάδιο

όλες οι κατασκευές των παιδιών θα ενωθούν και θα αποτελέσουν ένα παζλ που τα κομμάτια του θα μας ενώνουν με την ιστορία του σεναρίου και θα χρησιμοποιηθούν στο γύρισμα.



6^η Βιωματική εμπειρία : ΦΩΤΟΓΡΑΦΙ-ΖΩ

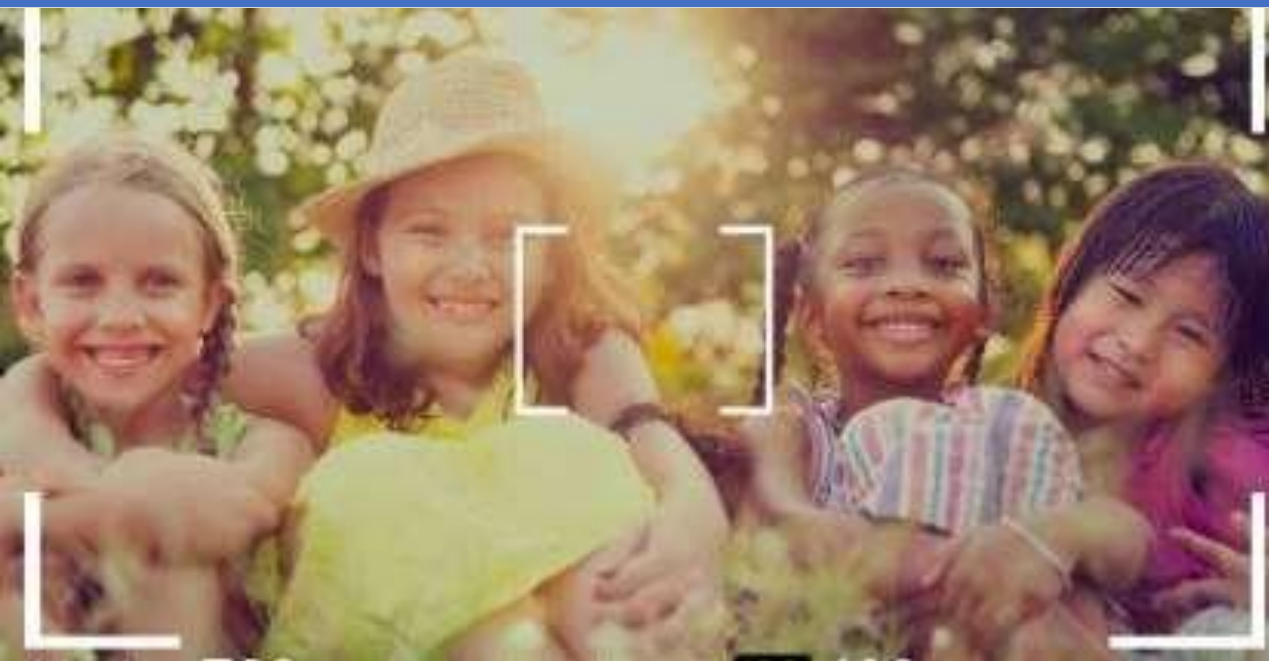

Βιωματικό Στάδιο

Τα παιδιά βγάζουν τις δικές τους φωτογραφίες. Στο στάδιο αυτό ο εμπυχωτής μπορεί μαζί με τα παιδιά να μοιράσει ρόλους του έργου, να φωτογραφίζουν στιγμότητες του γυρίσματος ή λεπτομέρειες που αφορούν το έργο



Προπαρασκευαστικό Στάδιο

Οι εμπυχωτές γνωρίζουν στα παιδιά την τέχνη της φωτογραφίας και τους μαθαίνουν τον τρόπο ώστε να μπορούν να χρησιμοποιήσουν σωστά τις φωτογραφικές μηχανές, τις κάμερες και τον λοιπό τεχνικό εξοπλισμό, να εστιάζουν και να παρατηρούν τον κόσμο γύρω τους.

Δημιουργικό Στάδιο

Ψηφιακή Έκθεση Φωτογραφίας- Μέσα από αυτή την έκθεση θα φανερωθεί η οπτική των παιδιών από τις ημέρες των γυρισμάτων (ψηφιακή).

ΠΕΡΙΦΕΡΕΙΑΚΟ ΤΑΜΕΙΟ ΑΝΑΠΤΥΞΗΣ



Με τη συγχρηματοδότηση
της Ευρωπαϊκής Ένωσης



7^η Βιωματική εμπειρία : ΦΩΤΙ-ΖΩ



Προπαρασκευαστικό Στάδιο

Τα παιδιά με την καθοδήγηση του εμπυχωτή μαθαίνουν για το φως, πως αυτό ορίζεται μέσα από την επιστήμη αλλά και πια η σημασία του στην καθημερινότητά μας. Στη συνέχεια μούνται στα μυστικά της τέχνης του φωτισμού και πως αυτός λειτουργεί πάνω στα αντικείμενα σε ένα κινηματογραφικό πλατό.

Βιωματικό Στάδιο

Τα παιδιά χωρίζονται σε ομάδες και παίζουν με το τεχνητό φως και τις σκιές δημιουργώντας μέσα στο χώρο αισθήσεις που συνδέονται με συναισθήματα.

Δημιουργικό Στάδιο

Στο σκηνικό που έχουν δημιουργήσει μέσα από την μεγάλη τους κατασκευή έρχονται να φωτίσουν κάθε σκηνή / σκηνικό του έργου.

8^η Βιωματική Εμπειρία : ΚΙΝΗΜΑΤΟΓΡΑΦΙ-ΖΩ



Προπαρασκευαστικό Στάδιο

Με ομάδες κινηματογραφιστών τα παιδιά μυσούνται στην 7η τέχνη μέσα σε ένα κινηματογραφικό εργαστήριο. Μαθαίνουν για τον εξοπλισμό και την ιστορία του Κινηματογράφου.

Βιωματικό Στάδιο

Τα παιδιά θα μάθουν και θα επεξεργαστούν τις τεχνολογικές εξελίξεις του κινηματογράφου και θα αποτυπώσουν τις σκηνές της ομαδικής εργασίας μέσα από μία συλλογική βιωματική εμπειρία οπτικοακουστικής παιδείας.

Δημιουργικό Στάδιο

Δημιουργία DVD που θα περιέχει όλη τη βιωματική διαδικασία επαφής με τον κινηματογράφο. Βιντεοσκόπηση. Τα παιδιά θα έχουν κινηματογραφήσει τα ίδια την ταινία τους





Προπαρασκευαστικό Στάδιο

Μιλάμε για τη μουσική, ακούμε μουσική και ανακαλύπτουμε τους ήχους γύρω μας και μέσα μας καθώς και τα συναισθήματα που αυτοί μας προκαλούν. Μαθαίνουμε για την σημασία της μουσικής στον κινηματογράφο και τους ήχους Foley.

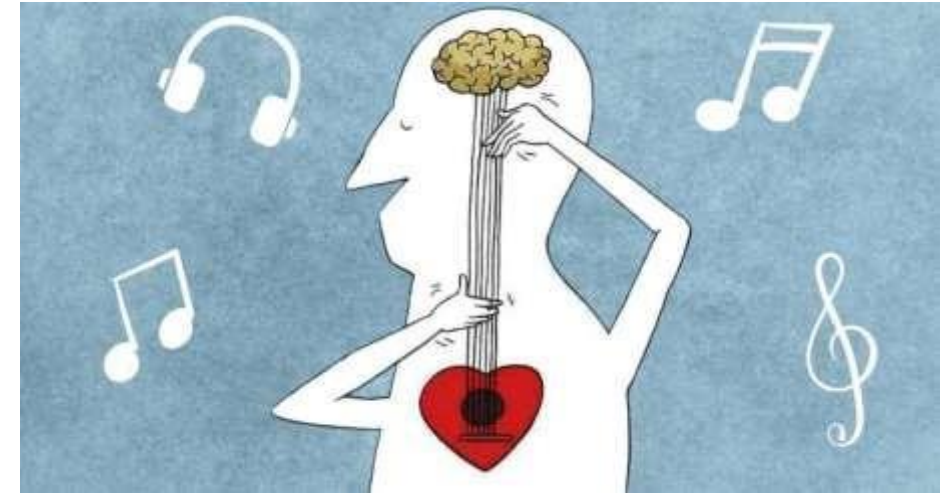

Βιωματικό Στάδιο

Τα παιδιά θα μάθουν τη δύναμη της μουσικής που βρίσκεται στα ολοκληρωμένα έργα αλλά και σε όλον τον κόσμο που κινείται γύρω μας. Με τη βοήθεια αυτοσχέδιων και κανονικών οργάνων θα έρθουν σε επαφή με ήχους και θα προσπαθήσουν να συνθέσουν το δικό τους κομμάτι.

Δημιουργικό Στάδιο

Παρουσίαση των μουσικών ήχων που δημιούργησαν οι ομάδες και προσπάθεια ένταξής τους ανάλογα με τα συναισθήματα και την σημασία του κομματιού/ήχου στο αρχικό έργο.



Προπαρασκευαστικό Στάδιο

Ο εκπαιδευτής φέρνει τα παιδιά σε επαφή με τα εργαλεία της καταγραφής του ήχου από το χθες στο σήμερα και γνωρίζουν τις τεχνικές της ηχογράφησης στη σημερινή εποχή.



Βιωματικό Στάδιο

Ηχογραφούν με τα μέσα που διατίθενται στο εργαστήριο τις φωνές τους, ακούν τις ηχογραφήσεις τους και προχωράνε στο δεύτερο στάδιο ηχογράφησης του αρχικού έργου χωρισμένοι σε ομάδες, όπου κάποιοι διαβάζουν και κάποιοι άλλοι ηχογραφούν.

Δημιουργικό Στάδιο

Παρουσιάζουν τα ηχογραφημένα αρχεία και δημιουργείται για το κάθε αρχείο ένας κωδικός που μπαίνει επάνω στο έργο των κατασκευών για να μπορεί κάποιος να ακούσει στιγμιότυπα του σεναρίου.

Στην τελευταία συνάντηση τα παιδιά θα απολαύσουν το τελικό έργο της δράσης το οποίο θα περιέχει όλα τα στάδια στα οποία συμμετείχαν με τις 10 δραστηριότητες και θα έχουν την δυνατότητα να παρουσιάσουν τη δουλειά τους και να μοιραστούν σκέψεις και συναισθήματα που τους δημιούργησε η εμπειρία τους.

Τα παιδιά θα παραλάβουν την ολοκληρωμένη ταινία τους σε USBstick που επίσης θα περιέχει αναμνηστικές φωτογραφίες από τα εργαστήρια και backstage πλάνα από τα γυρίσματα.

